

ଉତ୍କଳ ପୁସ୍ତକ

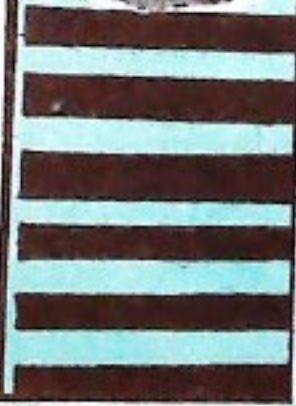

କାହିଁକି କାଳ ବସି

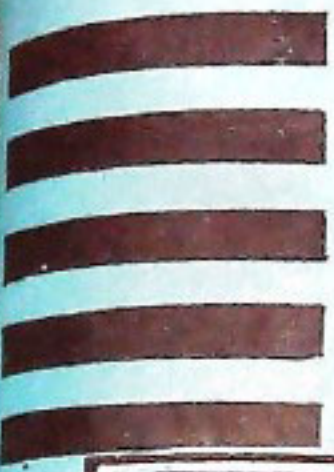



ଶୈଳବାଳା ମହିଳା ମହାବିଦ୍ୟାଳୟର ପ୍ରାର୍ଥନା ଦୁରୁଲିଭ ଉଦ୍‌ଘାଟନ ଉତ୍ସବରେ
ପୁଣ୍ୟମନ୍ତ୍ରୀ ଶ୍ରୀ ବିଜୁ ପଟ୍ଟନାୟକ, ଦକ୍ଷିଣ ପାର୍ଶ୍ୱରେ ଅଧ୍ୟକ୍ଷା ଶ୍ରୀମତୀ ସୀତା ସାହୁ ।

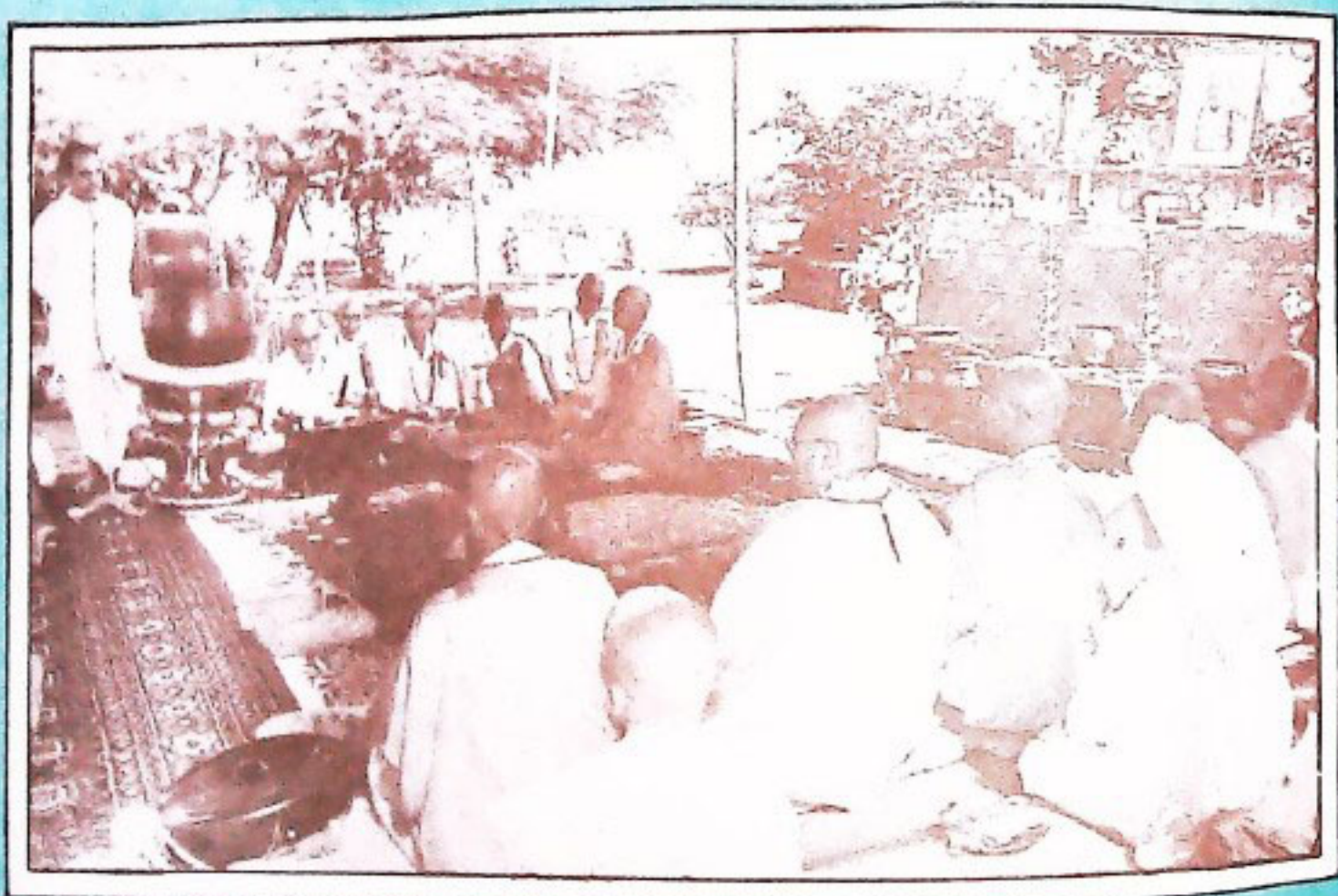

ଧଉଳିଠାରେ ପ୍ରାୟୋଜିତ ଆଲୋଚନା ବେଳେ ପୁରନା ଓ ଲୋକ ସମ୍ପର୍କ,
ସଂସ୍କୃତି, ଜାତୀୟ ଏବଂ ପର୍ଯ୍ୟଟନ ମନ୍ତ୍ରୀ ଶ୍ରୀ ଶରତ କୁମାର ଜରକୀ
ଉଦ୍‌ବୋଧନ ।

ଉତ୍କଳ ଅମ୍ବୁଜ

ମାର୍ଗଶିର ୧୯୧୧ ଶକାବ୍ଦ ୪୭ ଭାଗ ୫ମ ସଂଖ୍ୟା ଡିସେମ୍ବର ୧୯୯୦

ସମ୍ପାଦନା ମଣ୍ଡଳୀ

- ନିର୍ଦ୍ଦେଶକ : ଶ୍ରୀ ବୈଲୋକ୍ୟନାଥ ମହାପାତ୍ର
ସମ୍ପାଦକ : ଶ୍ରୀ ବିଶ୍ଵନିତ୍ ଦାସ
ସହ ସମ୍ପାଦକ : ପ୍ରହରାଜ ସତ୍ୟନାରାୟଣ ନନ୍ଦ
ସମ୍ପାଦନା ସହଯୋଗୀ : ଶ୍ରୀ ଶରତଚନ୍ଦ୍ର ସାମନ୍ତରାୟ
ମୁଖ୍ୟ ସମ୍ପାଦକ : ଶ୍ରୀ ସତୀଶ ପାତ୍ର

ପ୍ରକାଶନ : ସୁଜନା ଓ ଲୋକ ସମ୍ପର୍କ ବିଭାଗ,
ଓଡ଼ିଶା ସରକାର, ଭୁବନେଶ୍ଵର ।

ବାର୍ଷିକ ଦେୟ : ଟ ୨୦.୦୦
ପ୍ରତି ଖଣ୍ଡ : ଟ ୨.୦୦

ମୁଦ୍ରଣ : ଓଡ଼ିଶା ସରକାରୀ ମୁଦ୍ରଣାଳୟ, କଟକ
(ଫଟୋଟାଇପ୍ରସ୍ତର ଦ୍ଵାରା ଅକ୍ଷର ସଂଯୋଜିତ)

ଓଡ଼ିଶା ସରକାରଙ୍କ ବିଭିନ୍ନ ବାସ୍ତବ୍ୟ, ସରକାରୀ ଯୋଗଣା ଓ ଅନ୍ୟାନ୍ୟ ସରକାରୀ ଅଫିସ୍ ସଂକଳିତ ବିବରଣ "ଉତ୍କଳ ପ୍ରସଙ୍ଗ"ରେ ପ୍ରକାଶିତ ହୋଇଥାଏ । ଏହା ବ୍ୟତୀତ ଅନେକ ବିଷୟ ସଂକ୍ଷିପ୍ତ ଆକାରରେ ମଧ୍ୟ ଏହି ପତ୍ରିକାରେ ପ୍ରକାଶ କରାଯାଇଥାଏ । ଦେଉଳି ବିଷୟକୁ ସମ୍ପୂର୍ଣ୍ଣ ଓ ଅନୁନୈମିତ ମୂଳ ପାଠ ବୋଲି ଭାବିବା ଉଚିତ ନୁହେଁ । "ଉତ୍କଳ ପ୍ରସଙ୍ଗ" ଓଡ଼ିଶା ସରକାରଙ୍କ ସୁଜନା ଓ ଲୋକ ସମ୍ପର୍କ ବିଭାଗ ତରଫରୁ ପ୍ରକାଶ ପାଉଥିଲେ ମୁଖ୍ୟ ଏହି ପତ୍ରିକାରେ ପ୍ରକାଶିତ ମତାମତ ଓ ଚିନ୍ତାଧାରା ସବୁ ଛଳରେ ଓଡ଼ିଶା ସରକାରଙ୍କର ବୋଲି ଛୁଟିବାକୁ ହେବ ନାହିଁ ।

ସୂଚୀ

ସାକ୍ଷର ହେବା କାହିଁକି ?	୧	କମଳା ଦାସ
ଆହୁନର ମୁକାବିଲା	୩	ସାତକେତୁ ହୋତା
"ଚୈତନ୍ୟ ଚକ୍ର"ରେ ଶ୍ରୀ ଜଗନ୍ନାଥ ଦାସ	୬	ଦୋଳଗୋବିନ୍ଦ ଶାସ୍ତ୍ରୀ
ଯଦି ସୂକ୍ଷ୍ମ ବେଳ ଥାଉ	୧୦	ଶ୍ରୀ ବିଜ୍ଞାନ କୁମାର ପରିଡ଼ା
ଶ୍ରମିକ ସଙ୍ଗଠନ ଓ ବହୁପାଦୀ ନେତୃତ୍ୱ	୧୨	ଡଃ ପ୍ରଫୁଲ୍ଲ ଚନ୍ଦ୍ର ଦାଶ
ଯୁଗ ସୂକ୍ଷ୍ମ ଗୋପବନ୍ଧୁ : ଏକ ସମନ୍ୱିତ ପ୍ରତିଭା	୧୪	ଅଧ୍ୟାପିକା ଗୀତି ଗାଣୀ ଦାଶ
ଶାବ୍ୟ ହିସାବରେ ଅଶ୍ରୁକୀରଣ ଉପାଦେୟତା	୧୮	ଡଃ ଚନ୍ଦ୍ର ବସନ୍ତ କୁମାର ଚୌଧୁରୀ
ପୁରୀ	୨୦	ପ୍ରସନ୍ନ ପାଟ୍ଟନାୟକ
ନାଦକପୁତ୍ର ଓ ଏହାର ଶ୍ରେଣୀ ବାଚନା	୨୧	ଶିଶିରକାନ୍ତ ନନ୍ଦ
କୋରାପୁଟର ଆଦିବାସୀ	୨୩	ଶ୍ରୀ ଅର୍ଜୁନ ନାୟକ
ସୌର ଶକ୍ତିରୁ ବିଦ୍ୟୁତ୍ ଉତ୍ପାଦନ	୨୫	ଡଃ ଜଗନ୍ନାଥ ମହାନ୍ତି
ପିଲାମାନଙ୍କ ବାକ୍ତି ଗୋଷ୍ଠରେ ହୋଇପାରେ କିଛି	୨୮	ଡଃ ଚତୁର୍ଭୁଜ ନାୟକ
ସମାନ ଆଇନ ପ୍ରଣୟନ : ଏକ ନୀତିମୂଳ ଆବଶ୍ୟକତା	୩୧	ଶ୍ରୀ ବ୍ରଜ ପାଲକରାୟ
ଧାନ ବିଆରୀରେ ମାଛ ଶୁଷ୍କ	୩୩	ସୁବାସ ସାହୁ
ସାମ୍ପ୍ରତିକ ସ୍ୱପ୍ନ	୩୫	..
ସମାଜ ପରିଚୟ	୩୭	..
ଶ୍ରୀ ଗୀତ ଗୋବିନ୍ଦ	୪୭	ପ୍ରଫୁଲ୍ଲ ସତ୍ୟନାରାୟଣ ନନ୍ଦ
କାଲି ପାଇଁ ଛନ୍ଦ ଛନ୍ଦର ଘର	୫୧	ଶ୍ରୀମତୀ ମନୋରମା ମିଶ୍ର

କ୍ଷମା/ଦୟାପତ୍ର

ଗଞ୍ଜାମ ଜିଲ୍ଲାରେ ବନ୍ୟା ବିପତ୍ତି

ନିକଟରେ ଗଞ୍ଜାମ ଜିଲ୍ଲାରେ ଯେଉଁ ପ୍ରଳୟଙ୍କରୀ ବନ୍ୟା ହୋଇଗଲା ତାହା ଅତ୍ୟନ୍ତ ପୂର୍ବ । ଏହି ଜିଲ୍ଲାର ଅଧିବାସୀ ବନ୍ୟା ବିପତ୍ତି ପ୍ରାୟ କେବେହେଲେ ଅନୁଭବ କରିନଥିଲେ ଏବଂ ଫଳରେ ସେମାନେ ଯେଉଁ ଦୁଃଖଦ ପରିସ୍ଥିତିର ସମ୍ମୁଖୀନ ହେଲେ ତାହା ଅବଶ୍ୟନୀୟ । ସାଧାରଣ ଲୋକଙ୍କର ଏହି ଦୁର୍ଦ୍ଦଶା ବେଳେ ବହୁ ବଦାନ୍ୟ ବ୍ୟକ୍ତି ଓ ଅନୁଷ୍ଠାନର କର୍ମକର୍ତ୍ତାମାନେ ନିଜର ଜୀବନକୁ ବିପନ୍ନ କରି ଯେପରି ସାହାଯ୍ୟ କରିବା ପାଇଁ ଆଗଭର ହେଲେ ତାହା ଆଜି ଆମ ମଧ୍ୟରେ ଏକ ନୂତନ ଆତ୍ମବିଶ୍ୱାସ ସୂଚୀର କରୀପାରିଛି । ଅଭାବ ଓ ଅସୁବିଧା ଭିତରେ ଲୋକଙ୍କ ମନରେ ଆଜି ମଧ୍ୟ ସ୍ନେହ, ଦୟା ଓ ପରୋପକାର ମନୋଭାବ ଯେପରି ବଞ୍ଚିକରି ରହିଛି, ତାହା ଆମ ସମାଜ ପାଇଁ ନିଶ୍ଚିତ ଭାବେ ଗୁଣକର । ଏହି ବଦାନ୍ୟତା ପାଇଁ ପୁଣ୍ୟମନ୍ତ୍ରୀ ଶ୍ରୀ ବିଜୁ ପଟ୍ଟନାୟକ କୃତଜ୍ଞତା ଜ୍ଞାପନ କରିଥିବା ବାସ୍ତବରେ ପ୍ରଶଂସାନୀୟ ।

ବିପନ୍ନ ଲୋକମାନଙ୍କୁ ସହାୟତା ଯୋଗାଇ ଦେବା ନିମନ୍ତେ ଯୁଦ୍ଧକାଳୀନ ଭିତ୍ତିରେ ରାଜ୍ୟ ସରକାରଙ୍କ ପକ୍ଷରୁ ଉଦ୍ୟମ କରାଯାଇଛି । ଯୋଗାଯୋଗ ବିଚ୍ଛିନ୍ନ ହୋଇଥିବା ଅଞ୍ଚଳରେ ଆକାଶ ମାର୍ଗରୁ ହେଲିକପ୍ଟର ଯୋଗେ ଖାଦ୍ୟ ପୁଡ଼ିଆ ଯୋଗାଇ ଦେବା ସହିତ ବନ୍ୟା ଜଳ କମିବା ମାତ୍ରେ ସମସ୍ତ ବିପନ୍ନ ଅଞ୍ଚଳ, ଏପରିକି ପ୍ରତ୍ୟେକ ଘରେ ଘରେ ସରକାରୀ ସାହାଯ୍ୟ ପହଞ୍ଚାଇ ଦିଆଯାଇଛି । ପୁଣ୍ୟମନ୍ତ୍ରୀ ଶ୍ରୀ ବିଜୁ ପଟ୍ଟନାୟକଙ୍କ ନିର୍ଦ୍ଦେଶନାରେ ପ୍ରତ୍ୟେକ ବନ୍ୟା ବିପନ୍ନ ଲୋକଙ୍କୁ ଗୁଡ଼ଳ ଓ ଅନ୍ୟାନ୍ୟ ଅତ୍ୟାବଶ୍ୟକୀୟ ସାମଗ୍ରୀ ଏପରିକି ବୋଟ ଯୋଗେ ମଧ୍ୟ ଯୋଗାଇ ଦିଆଯାଇଛି । ପୂର୍ବରୁ କେବେହେଲେ ବନ୍ୟା ସମୟରେ ସରକାରଙ୍କ ପକ୍ଷରୁ ଏଭଳି ବିପୁଳ ପରିମାଣର ସାହାଯ୍ୟ ବଞ୍ଚାଯାଇ ନଥିଲା ।

ବନ୍ୟା ଦୁର୍ଗତ ଲୋକମାନଙ୍କୁ ଧୋତି, ଶାଢ଼ୀ, ପିଲାଙ୍କ ପୋଷାକ ଓ କସଳ ଇତ୍ୟାଦି ଯୋଗାଇଦେବା ସଙ୍ଗେ ସଙ୍ଗେ ଭାଙ୍ଗି ଯାଇଥିବା ବାସଗୃହଗୁଡ଼ିକର ପୁନର୍ନିର୍ମାଣ ପାଇଁ ପଦକ୍ଷେପ ନିଆଯାଇଛି । ବାଲିଚର ହୋଇଯାଇଥିବା ଗୃଷ୍ମ ଜମିଗୁଡ଼ିକରୁ ବାଲି ଉଦ୍ଧାର କରିବା ପାଇଁ ତୁରନ୍ତ ସରକାରୀ ପଦକ୍ଷେପ ନିଆଯାଇଛି ।

ସ୍ଵାସ୍ଥ୍ୟ ସେବା ଉଦ୍ଦେଶ୍ୟରେ ୧୭ ଜଣ ବରିଷ୍ଠ ମେଡ଼ିକାଲ ଅଫିସରଙ୍କ ସମେତ ୫୧ ଜଣ ଡାକ୍ତର, ୧୧୦ ଜଣ ସ୍ଵାସ୍ଥ୍ୟ ପରିଦର୍ଶକ, ୫୯ ଜଣ ଫାର୍ମାସିଷ୍ଟ ଏବଂ ୩୩୮ ଜଣ କର୍ମଚାରୀଙ୍କୁ ମୁତସ୍ତନ କରାଯାଇଛି । ୧୭ ଗୋଟି ଭ୍ରାମ୍ୟମାଣ ଚିକିତ୍ସକ ଦଳ ମଧ୍ୟ ବନ୍ୟା ଅଞ୍ଚଳରେ କାର୍ଯ୍ୟରତ ଅଛନ୍ତି । ଏପରିକି ରାଜ୍ୟ ରେଡ୍‌କ୍ରସ ସଂସ୍ଥା ଜରିଆରେ ଗୁଜରାଟର ଏକ ଚିକିତ୍ସକ ଦଳ ବନ୍ୟା ଅଞ୍ଚଳରେ କାର୍ଯ୍ୟ କରୁଛନ୍ତି । ବନ୍ୟାଞ୍ଚଳର ଗୃହ ପାଳିତ ପଶୁ ସମ୍ପଦର ସୁରକ୍ଷା ପାଇଁ ମଧ୍ୟ ବ୍ୟାପକ ବ୍ୟବସ୍ଥା ସରକାର ଗ୍ରହଣ କରିଛନ୍ତି ।

ବନ୍ୟାଞ୍ଚଳରେ ଚିଲିଫ୍ ଓ ପୁନର୍ବସତି କାର୍ଯ୍ୟକ୍ରମ ପାଇଁ ୩୩୯ କୋଟି ଟଙ୍କା ଯୋଗାଇ ଦେବାକୁ ରାଜ୍ୟ ସରକାର କେନ୍ଦ୍ର ସରକାରଙ୍କୁ ଅନୁରୋଧ କରିଛନ୍ତି ଏବଂ ମୁଖ୍ୟମନ୍ତ୍ରୀ ଶ୍ରୀ ବିଜୁ ପଟ୍ଟନାୟକ ଏ ସମ୍ପର୍କରେ ପ୍ରଧାନମନ୍ତ୍ରୀଙ୍କ ସହିତ ବ୍ୟକ୍ତିଗତ ଭାବେ ଆଲୋଚନା କରି ବନ୍ୟାଞ୍ଚଳ ପରିଦର୍ଶନ କରିବା ପାଇଁ ଅନୁରୋଧ କରିଛନ୍ତି ।

କିନ୍ତୁ ଅତୀତ ଦୁଃଖର ସହିତ ଲେଖିବାକୁ ପଡୁଛି । କେତେକ ହତାଶ ରାଜନୈତିକ ବ୍ୟକ୍ତି ସରକାରଙ୍କ ଏହି ପ୍ରଶଂସନୀୟ କାର୍ଯ୍ୟ ପ୍ରତି ଦୁଃଖି ନଦେଇ ଅଯଥା ଲୋକମାନଙ୍କୁ ବିଭ୍ରାନ୍ତ କରିବା ପାଇଁ ନାନା ଗୁଜବ ସୃଷ୍ଟି କରିବାରେ ବ୍ୟସ୍ତ । ସମସ୍ତେ ଜାଣି ରଖିବା ଉଚିତ ଯେ ଲୋକମାନଙ୍କ ଦୁଃଖ ଦୁର୍ଦ୍ଦଶାକୁ ନେଇ ରାଜନୀତି କରିବା ଏକ ନିନ୍ଦନୀୟ ପ୍ରଚେଷ୍ଟା । ସେମାନେ କେବଳ ସମ୍ବାଦପତ୍ରରେ ବିକ୍ରୁତି ନଦେଇ ବିପନ୍ନ ଲୋକମାନଙ୍କ ଦୁର୍ଦ୍ଦଶା ଲାଘବ ପାଇଁ ଉଦ୍ୟମ କରିବା ସମୀଚୀନ ହେବ ।

ବିପନ୍ନ ଅଞ୍ଚଳର ପରିବାରବର୍ଗଙ୍କ ପ୍ରତି ଆମେ ଗଭୀର ସମବେଦନା ଜ୍ଞାପନ କରିବା ସଙ୍ଗେ ସଙ୍ଗେ ଦୁଃଖୀର ସହ ଏହି ଦୁର୍ଦ୍ଦଶର ସମ୍ମୁଖୀନ ହେବାକୁ ସେମାନଙ୍କୁ ନିବେଦନ କରୁଛୁ । ଯେଉଁ ବ୍ୟକ୍ତି ବିଶେଷ ଏବଂ ଅନୁଷ୍ଠାନ ବିପନ୍ନ ଲୋକମାନଙ୍କୁ ଅକ୍ଷୁଣ୍ଣତ ସାହାଯ୍ୟ ସହାୟତା ଯୋଗାଇଛନ୍ତି, ସେମାନଙ୍କ ନିକଟରେ କୃତଜ୍ଞତା ଜଣାଉଛୁ । ବିପନ୍ନ ଲୋକମାନଙ୍କର ସହାୟତା ପାଇଁ ମୁଖ୍ୟମନ୍ତ୍ରୀଙ୍କ ଚିଲିଫ୍ ପାଞ୍ଚିକୁ ମୁକ୍ତ ହସ୍ତରେ ଦାନ କରିବା ପାଇଁ ମଧ୍ୟ ଆମେ ରାଜ୍ୟବାସୀଙ୍କୁ ନିବେଦନ କରୁଛୁ ।

ମନୋଜ ୩.୬

ସାକ୍ଷର ହେବା କାହିଁକି ?

କମଳା ଦାସ

ଏକ ବୃହତ୍ତମ ସାର୍ବଭୌମ ଗଣତନ୍ତ୍ର ରାଷ୍ଟ୍ରର ନାଗରିକ ହିସାବରେ ପ୍ରତ୍ୟେକ ଯେ ଶିକ୍ଷିତ ହେବା ଆବଶ୍ୟକ ଏଥିରେ ଦ୍ଵିମତର ପ୍ରଶ୍ନ ନାହିଁ । ଆମ ସଂସ୍ଠାପନର ୪୫ ଧାରାରେ ବାଧ୍ୟତାମୂଳକ ଶିକ୍ଷା ସମ୍ପର୍କରେ ଯାହା ଉଲ୍ଲେଖ ଅଛି ସେଥିରେ କୌଣସି ଏକ ନିର୍ଦ୍ଦିଷ୍ଟ ଶିକ୍ଷାକ୍ରମ ମଧ୍ୟରେ ଏ ପ୍ରକାର ଶିକ୍ଷା ବ୍ୟବସ୍ଥାର ସୂଚନା ନାହିଁ । କେବଳ ଗୋଟିଏ ନିର୍ଦ୍ଦିଷ୍ଟ ବୟସ ସୀମା ମଧ୍ୟରେ ବାଧ୍ୟତାମୂଳକ ଶିକ୍ଷା ଦେବାର ଆବଶ୍ୟକତା ଉପରେ ଗୁରୁତ୍ଵ ଆରୋପ କରାଯାଇଥିଲେ ହେଁ ସ୍ଵାଧୀନତାର ପ୍ରାୟ ଅର୍ଦ୍ଧଶତାବ୍ଦୀ ପରେ ମଧ୍ୟ ଆମ ଦେଶରେ ଶିକ୍ଷାର ଅଗ୍ରଗତି ଓ ସାକ୍ଷର ହାର ସହୋଷଜନକ ନୁହେଁ । ସଂସ୍ଠାପନ ପ୍ରଣୟନ ହେବାର ୧୦ ବର୍ଷ ମଧ୍ୟରେ ଦେଶରେ ଛଅ ବର୍ଷରୁ ୧୪ ବର୍ଷ ବୟସର ପ୍ରତ୍ୟେକ ବାଳକ ବାଳିକାଙ୍କୁ ବାଧ୍ୟତାମୂଳକ ଅବୈତନିକ ଶିକ୍ଷା ଦେବାର ସ୍ପଷ୍ଟ ସୂଚନା ଥିଲେ ଆଜି ସୁଦ୍ଧା ସଂସ୍ଠାପନର ପୂର୍ବିକ ଲକ୍ଷ୍ୟରେ ପହଞ୍ଚିବା ସମ୍ଭବପର ହୋଇପାରି ନାହିଁ ।

ନିରକ୍ଷରତାର ତମିସ୍ରା

ସ୍ଵାଧୀନତା ପ୍ରାପ୍ତିର ୪୩ ବର୍ଷ ଅତିକ୍ରମ ହୋଇ ଯାଇଥିଲେ ହେଁ ଭାରତ ଭଳି ବୃହତ୍ ଗଣତାନ୍ତ୍ରିକ ରାଷ୍ଟ୍ରର ଏକ ବିରାଟ ଅଂଶ ଆଜି ମଧ୍ୟ ନିରକ୍ଷରତାର ଅକ୍ଷୟ ମଧ୍ୟରେ ରହିଛନ୍ତି । ତନ୍ମଧ୍ୟ ଥାଇ ମଧ୍ୟ ସେମାନେ ଅନ୍ଧ । ଜାତୀୟ ଜୀବନର ମହାସ୍ରୋତରୁ ସେମାନେ ବିଚ୍ଛିନ୍ନ । କିନ୍ତୁ ଚେତନଶୀଳ ଜନସାଧାରଣଙ୍କ ଉପରେ ଦେଶର ପ୍ରଗତି ନିର୍ଭର କରେ । ଜନ ଚେତନା ଜାଗରଣର ମୁଖ୍ୟ ମାଧ୍ୟମ ହେଲା ଶିକ୍ଷା । ଯରକାରୀ ଓ ବେସରକାରୀ କ୍ଷେତ୍ରରେ ଶିକ୍ଷାର ବ୍ୟାପକ ପ୍ରସାର ଓ ସାକ୍ଷର ହାର ବୃଦ୍ଧି ନିମନ୍ତେ ଅନେକ କାର୍ଯ୍ୟକ୍ରମ ଗ୍ରହଣ କରାଯାଇଥିଲେ ହେଁ “ଗୋଦରା କୋଡ଼େ ଯେତେ ମାଡ଼େ ଯେତେ” ଭଳି ଯେତିକି ଲୋକ ସାକ୍ଷର ହେଉଛନ୍ତି ତାହାଠାରୁ କେବଳ ସଂଖ୍ୟାରେ ନିରକ୍ଷର ବାହାରୁଛନ୍ତି । ଅବଶ୍ୟ କନସଂଖ୍ୟା ଶିକ୍ଷକଗଣକୁ ଏହାର ଅନ୍ୟତମ କାରଣ ରୂପେ ଗ୍ରହଣ କରାଯାଇପାରେ । ତଥାପି ସାକ୍ଷରତାର ଗୁରୁତ୍ଵ ଉପଲକ୍ଷି କରି ଏହାର ଅଗ୍ରଗତିକୁ ତ୍ଵରାନ୍ୱିତ କରିବା ନିମନ୍ତେ ଏକ ଗଣ ଆନ୍ଦୋଳନର ସୂଚ୍ୟାତ ହୋଇଛି । ଜନସାଧାରଣଙ୍କ ସମ୍ପୂର୍ଣ୍ଣ ସହଯୋଗରେ ଏହି କାର୍ଯ୍ୟକ୍ରମର ସୋପାନର ଉପରେ ବ୍ୟାପକ

କରିବା ପାଇଁ ଜାତୀୟ ମିସନ ପ୍ରତିଷ୍ଠିତ କରାଯାଇଛି । ସଂପ୍ରତି ଆମ ଦେଶର ନିରକ୍ଷରଙ୍କ ସଂଖ୍ୟା ହେଉଛି ୪୫୦ ନିୟୁତ, ଯାହାକି ଇଂଲଣ୍ଡ ଓ ୟୁକ୍ଟରାଷ୍ଟ୍ର ଆମେରିକାର ଜନସଂଖ୍ୟା ସହ ପ୍ରାୟ ସମାନ । ଏଥିମଧ୍ୟରୁ ୧୫ ରୁ ୩୫ ବର୍ଷ ବୟସର ୧୦୦ ନିୟୁତ ନିରକ୍ଷରଙ୍କୁ ୧୯୯୫ ମସିହା ପୁଞ୍ଜ ବୃତ୍ତିଭିତ୍ତିକ ସାକ୍ଷରତା ପ୍ରଦାନ କରିବା ହେଲା ଏହି ସାକ୍ଷରତା ମିସନର ଲକ୍ଷ୍ୟ ।

ଭାରତ ପରି ଏକ ବିକାଶଶୀଳ ଦେଶର ବିଭିନ୍ନ ସଂସ୍ଠା ମଧ୍ୟରେ ମାନବ ସମ୍ପଦ ହେଉଛି ପ୍ରଧାନ । ଏହି ମାନବ ସମ୍ପଦର ଯଥାଯଥ ବିକାଶରେ ହିଁ ଦେଶର ସାମୂହିକ ବିକାଶ ନିହିତ । ଏହି ମାନବ ସମ୍ପଦ ବିକାଶର ଅନ୍ୟତମ ମାଧ୍ୟମ ହେଲା ସାକ୍ଷରତା ଓ ଶିକ୍ଷା । ଆମ ଦେଶର ଅଗଣିତ ଗରିବ ଓ ଅବହେଳିତ ଜନସାଧାରଣଙ୍କ ବିକାଶ ସାଧନ ସାକ୍ଷରତା ଉପରେ ନିର୍ଭର କରୁଥିବା ଦୁଃଖିରୁ ମୁକ୍ତକାଳୀନ ଭିତ୍ତିରେ ସାକ୍ଷରତା କାର୍ଯ୍ୟକ୍ରମକୁ ଅଗ୍ରାଧିକାର ଦିଆଯାଇ ୧୯୮୮ ମସିହା ମଇ ମାସ ୫ ତାରିଖଠାରୁ ସାକ୍ଷରତା ମିସନ ବିଭିନ୍ନ କାର୍ଯ୍ୟକ୍ରମ ଗ୍ରହଣ କରିଛି । ନିରକ୍ଷରତା ନିରାକରଣ ପାଇଁ ଜାତୀୟ କ୍ଷେତ୍ରରେ ଏକ ଗଣ ଆନ୍ଦୋଳନର ସୂଚ୍ୟାତ କରିବା ଏହି ମିସନର ଲକ୍ଷ୍ୟ ।

ଜନଶିକ୍ଷା କାର୍ଯ୍ୟକ୍ରମ

ଜନ ଜୀବନରେ ଆବଶ୍ୟକତା ଦୁଃଖିରୁ ମାତ୍ର ୧୫ ରୁ ୩୫ ବର୍ଷ ବୟସ ଲୋକଙ୍କ ପାଇଁ ଏ ପ୍ରକାର ଶିକ୍ଷା ଉଦ୍ଦିଷ୍ଟ ଥିବାରୁ ଏହାକୁ “ଜନଶିକ୍ଷା” ଆଖ୍ୟା ଦିଆଯାଇଛି । କର୍ମମୟ ଜୀବନରେ ସମ୍ପୂର୍ଣ୍ଣାନ୍ତ ହେଉଥିବା ଛୋଟ ବଡ଼ ସମସ୍ୟା ତଥା ସାଧାରଣ ଭାବରେ ଲେଖୁବା, ପଢ଼ିବା, ହିସାବ ନିକାଶ କରିବା, ବାହାର ଦୁନିଆ ବିଷୟରେ ସମ୍ୟକ ଧାରଣା ପାଇବା, ସାମାଜିକ ଦୁଃଖିକୋଶରୁ ମୂଲ୍ୟବୋଧ ଗ୍ରହଣ କରି ନିଜର ଆତ୍ମର ବ୍ୟବହାରକୁ ପରିମାଣିତ କରିବା, ନିଜର କୌଣସି ବୃତ୍ତି ବା ଯେ କୌଣସି ନୂତନ ଧରାରେ ଦକ୍ଷତା ହାସଲ କରିବା ଇତ୍ୟାଦି ବିଷୟକୁ ଜନଶିକ୍ଷା କାର୍ଯ୍ୟକ୍ରମର ପରିପତ୍ତ ରୂପେ କରାଯିବାର ବ୍ୟବସ୍ଥା ହୋଇଛି ।

ଆମ ରାଜ୍ୟରେ ବର୍ତ୍ତମାନ ସରକାରୀ ସ୍ତରରେ “ଜନଶିକ୍ଷା ନିର୍ଦ୍ଦେଶାଳୟ” ଏବଂ ବେସରକାରୀ ସ୍ତରରେ “ଜନଶିକ୍ଷା ସାଧନ କେନ୍ଦ୍ର” ଏହି ଯତ୍ନ ଲକ୍ଷକୁ ଆଖି ଆଗରେ ରଖି ବିଭିନ୍ନ କାର୍ଯ୍ୟକ୍ରମ ଗ୍ରହଣ କରିଛନ୍ତି ।

ସାମ୍ପ୍ରଦାୟିକ ଉପସର୍ଗ

ଦେଶର ସାମ୍ପ୍ରତିକ ପରିସ୍ଥିତିରେ ଜନସାଧାରଣ ଉପଲକ୍ଷି କରିବା ଉଚିତ୍ ଯେ ନିରକ୍ଷରତା ଆମ ସମସ୍ତଙ୍କ ପାଇଁ ଏକ ପ୍ରଧାନ ସମସ୍ୟା । ପାଠ ନ ପଢ଼ି ଆମ ଦେଶର ଅଗଣିତ ଭାଗ ଭଉଣୀ ନିଜ ନିଜର ଦାୟିତ୍ଵ ଓ ଅଧିକାର ସମ୍ବନ୍ଧରେ ସଚେତନ ହୋଇ ପାରୁନାହାନ୍ତି । ସେମାନଙ୍କୁ ସାକ୍ଷର କରିବାର ଦାୟିତ୍ଵ ଓ ଅଧିକାର ସମ୍ବନ୍ଧରେ ସଚେତନ କରିପାରିଲେ ସୁନାଗରିକ ଭାବରେ ସେମାନେ ଦେଶର ଅଗ୍ରଗତିରେ ସକ୍ରିୟ ଅଂଶ ଗ୍ରହଣ କରି ପାରିବେ । ତେବେ ଯେକୌଣସି ନୂତନ କାର୍ଯ୍ୟକ୍ରମର ସଫଳ ରୂପାୟନ ନିର୍ଭର କରେ ସେହି କାର୍ଯ୍ୟକ୍ରମ ସହିତ ସମ୍ପୃକ୍ତ ବ୍ୟକ୍ତି ବିଶେଷଙ୍କ ଆନ୍ତରିକତା, ଉଦ୍ୟମ, ନିଷ୍ଠା ଓ କର୍ମ ପ୍ରେରଣା ଉପରେ । ଶିକ୍ଷାର ପ୍ରସାର ଓ ସାମାଜିକ ଅଗ୍ରଗତି ଅଙ୍ଗାଙ୍ଗୀ ଭାବରେ ନଡ଼ିତ ଥିବାରୁ ସାକ୍ଷରତାର ହାର ବୃଦ୍ଧି ଦିଗରେ ପ୍ରତ୍ୟେକଙ୍କର କିଛି ନା କିଛି ବର୍ତ୍ତବ୍ୟ ରହିଛି । ଜନଶିକ୍ଷା ଓ

ସାକ୍ଷରତା ବୃଦ୍ଧି ପୁଷ୍ଟିମେୟ ବ୍ୟକ୍ତି ବିଶେଷଙ୍କ ମଧ୍ୟରେ ସାମିତ ହୋଇ ରହିବା ଆଦୌ ସ୍ଵହଣୀୟ ନୁହେଁ । ସେଥିପାଇଁ ପ୍ରତ୍ୟେକ ଶିକ୍ଷାନୁଷ୍ଠାନ, ଛାତ୍ର, ଶିକ୍ଷକ, ଯୁବକ, ଯୁବତୀ, ସରକାରୀ ତଥା ବେସରକାରୀ ବ୍ୟକ୍ତି ବିଶେଷ, ସାମାଜିକ ତଥା ଅର୍ଥସାମାଜିକ ବ୍ୟକ୍ତି, ଗୃହିଣୀ, କଳ କାରଖାନା ତଥା ଖଣି ଖାଦାନର ଶ୍ରମିକ, ସ୍ଵେଚ୍ଛାସେବୀ ଅନୁଷ୍ଠାନ ଓ ଶ୍ରମିକ ସଙ୍ଗଠନ ଆଦି ସମାଜର ସବୁ ଶ୍ରେଣୀର ଲୋକେ ଏଥି ସହିତ ସମ୍ପୃକ୍ତ ହୋଇ ଏହାକୁ ଏକ ଗଣଆନ୍ଦୋଳନର ରୂପ ଦେବା ଆବଶ୍ୟକ । ଏହା ହିଁ ସେତିକି ବେଳେ ସଫଳ ହେବ, ଯେତେବେଳେ ଏହା ହେବ ଏକ ନୀରବ ସାମାଜିକ ବିପ୍ଳବ ।

ଆଜିର ଦିବସରେ ସାକ୍ଷରତାର ଗୁରୁତ୍ଵ ଉପଲକ୍ଷି କରି, ପ୍ରତ୍ୟେକ ନିରକ୍ଷରତା ଦୂରୀକରଣ ଦିଗରେ ସକ୍ରିୟ ଅଂଶ ଗ୍ରହଣ କରି ରାଜ୍ୟର ସମୂହ ବିକାଶ ଦିଗରେ ସଂକଳ୍ପବଦ୍ଧ ହେବା ବିଧେୟ । ବିଶ୍ଵ ସାକ୍ଷରତା ଦିବସ ଅବସରରେ ରାଜ୍ୟବାସୀଙ୍କ ପ୍ରାଣରେ ଏହି ମାନବିକବୋଧ ଜାଗ୍ରତ ହେବା ସଙ୍ଗେ ସଙ୍ଗେ ୧୯୯୫ ମସିହା ସୁଦ୍ଧା ସାକ୍ଷରତା ହାର ଯେପରି ସନ୍ତୋଷଜନକ ଭାବରେ ବୃଦ୍ଧି ପାଏ, ସେ ଦିଗରେ ଜନ ସହଯୋଗ ଏକାନ୍ତ ବାଞ୍ଛନୀୟ ।

ଶିକ୍ଷା ରାଷ୍ଟ୍ରମନ୍ତ୍ରୀ, ଓଡ଼ିଶା,
ଭୁବନେଶ୍ଵର ।



ପ୍ରଳୟଙ୍କରୀ ବନ୍ୟାର କରାଳ ଦାଉରେ ହସ୍ତ ଓ କ୍ଷତିଗ୍ରସ୍ତ ଗଞ୍ଜାମ ଗ୍ରାମବାସୀ ଜାତୀୟ ରାଜପଥରେ ଆଶ୍ରୟ ନେଇଛନ୍ତି ।

ଆହ୍ୱାନର ମୁକାବିଲା

ସାତକଡ଼ି ହୋତା

ରତକୁ ଏକ ସାର୍ବଭୌମ, ସମାଜବାଦୀ, ଧର୍ମ ନିରପେକ୍ଷ
 ରାଷ୍ଟ୍ରର ଭାବରେ ଗଠନ କରିବାର ଲକ୍ଷ୍ୟ ରଖି ଏକ
 ସଂସ୍ଥିତ କରିଥିଲେ ଆମର ପୂର୍ବସ୍ୱରୀମାନେ ।
 ବିଭିନ୍ନତା ମଧ୍ୟରେ ଏ ଦେଶର ଐତିହ୍ୟ ଓ ପରମ୍ପରାରେ
 ଐକ୍ୟର ଯେଉଁ ସ୍ୱର ଝଙ୍କୁତ ହେଉଛି ସୁଗ ସୁଗ ଧରି ତାହା ହିଁ ଥିଲା
 ପ୍ରଶ୍ନକ ମନ୍ତ୍ର । ଗୋଟିଏ ନିଷ୍ପେକ୍ଷିତ, ପରାଧୀନ ଜାତିକୁ
 ସ୍ୱାଧୀନତାର ସ୍ୱାଦ ଦେଲାବେଳେ ଏପରି ଏକ ସଙ୍କଳ୍ପ ଯେ ଅତି
 ସ୍ୱାଭାବିକ ଏହା ସ୍ୱୀକାର କରିବାକୁ ପଡ଼ିବ । ସେଇ ଭାବେ କିନ୍ତୁ
 କେବଳ ସ୍ୱପ୍ନରେ ରହିଗଲା, ସଙ୍କଳ୍ପିତ ସମାଜଟି ଆଉ ମିଳିଲା ନାହିଁ
 ବି ଏ ଦେଶର ସାଧାରଣ ଲୋକେ ସ୍ୱାଧୀନତାର ସ୍ୱାଦ ଅନୁଭବ
 କରି ପାରିଲେ ନାହିଁ । କେତେକଙ୍କ ସମୀକ୍ଷକଙ୍କ ମତରେ ଏପରି
 ହେବାର କାରଣ ଏହି ଯେ ସ୍ୱାଧୀନତା ଅର୍ଜନ କରିବା ପୂର୍ବରୁ ଦେଶ
 ଆଗରେ ଯେଉଁ ସବୁ ଆହ୍ୱାନ ମୁଣ୍ଡ ଟେକିଥିଲା ସେ ସବୁରେ ସଫଳ
 ଉତ୍ତର ଦେବା ପାଇଁ ଗାନ୍ଧିଜୀ ଥିଲେ; ତାଙ୍କରି ନେତୃତ୍ୱରେ ଅନେକ
 ସମସ୍ୟାର ଆଂଶିକ ସମାଧାନ ବି କରାଯାଇଥିଲା । ମୂଳ ଲକ୍ଷ୍ୟ
 ଥିଲା ସ୍ୱାଧୀନତା ଅର୍ଜନ । ଭାରତ ସ୍ୱାଧୀନ ହେଲା ଏବଂ ଏହା
 ସହିତ ସେହି ଲକ୍ଷ୍ୟ ପୂର୍ଣ୍ଣ ହେଲା । କିନ୍ତୁ ରକ୍ଷି ଶ୍ରୀ ଅରବିନ୍ଦ ଏହି
 ସମୟର ଦେଶ ବିଭାଜନକୁ ଏକ ସାମୟିକ ବ୍ୟବସ୍ଥା ବୋଲି
 ଧରିନେଇ ଉଦ୍ଦିଷ୍ଟତା ବାଣୀ ଶୁଣାଇଥିଲେ ଯେ ଦିନେ ପୁଣି ଭାରତ
 ଏକ ହେବ, ଫେରି ଆସିବ ଏହାର ହୁତ ଗୌରବ, ଭାରତ ନେତୃତ୍ୱ
 ନେବ ବିଶ୍ୱର । ଭାରତ ବିଭକ୍ତ ହେବା ପୂର୍ବରୁ ଓ ସେହି ସମୟରେ
 ବଳି ପଡ଼ିଥିବା ମୂଲ୍ୟବୋଧଗୁଡ଼ିକର ପୁନରୁଦ୍ଧାର କରାଯାଇପାରିବ
 ଏବଂ ଛୋଟ ଛୋଟ ସଂକୀର୍ଣ୍ଣ ସ୍ୱାର୍ଥ ଭୁଲି ଦେଶର ବ୍ରହ୍ମଣ୍ୟ ସ୍ୱାର୍ଥ
 ଆଗରେ ରହି ସବୁ ସମସ୍ୟାର ସମାଧାନ କରାଯାଇ
 ପାରିବ । ଏହି ଆଶା କିନ୍ତୁ ପୂର୍ଣ୍ଣ ହେଲା ନାହିଁ । ଏହାର ପ୍ରଧାନ
 କାରଣ ଏହି ଯେ ସ୍ୱାଧୀନତା ପରେ ଜାତି ଯେଉଁ ଆହ୍ୱାନର
 ସମ୍ମୁଖୀନ ହେଲା ତାର ସଫଳ ମୁକାବିଲା କରାଯାଇ ପାରିଲା
 ନାହିଁ । ସ୍ୱାଧୀନ, ସାର୍ବଭୌମ ଭାରତ ବର୍ଷର ଐକ୍ୟ ଓ ଅଖଣ୍ଡତା
 ପାଇଁ କାମ କରିବା ପାଇଁ ଜବାହରଲାଲ ନେହେରୁ, ମୌଲାନା
 ଅଜାଦ, ସଦ୍‌ଭୌମ ପଟେଲ, ନେତାଜୀ ସୁବାସ ଯଥେଷ୍ଟ ସମୟ
 ପାଇଲେ ନାହିଁ । ସ୍ୱାଧୀନତା ପ୍ରାପ୍ତି ପରେ ଦେଶର ତତ୍କାଳୀନ
 ସମସ୍ୟା, ଗାନ୍ଧୀ କଳକୁ ସଜାଡ଼ି ଲୋକାଭିମୁଖୀ କରିବାର ଦାୟିତ୍ୱ,
 ମଧ୍ୟସ୍ତରୀୟ ସମାଜ ବ୍ୟବସ୍ଥାରେ ଗଣତାନ୍ତ୍ରିକ ବ୍ୟବସ୍ଥାର ଭିତ୍ତି

ସ୍ଥାପନ ଓ ସଂସଦୀୟ ବିଧି ବ୍ୟବସ୍ଥାର ପ୍ରଚଳନ, ଆନ୍ତର୍ଜାତିକ
 କ୍ଷେତ୍ରରେ ମୈତ୍ରୀ ଓ ସମବାୟିକ ଉଦ୍ୟମର ଦ୍ରୁତୀକରଣ, ଦେଶରେ
 ଯୋଜନାଭିତ୍ତିକ ଅର୍ଥନୈତିକ ପ୍ରଗତିର ଭିତ୍ତି ସ୍ଥାପନ ଓ ଶିକ୍ଷାକରଣ,
 ବୈଜ୍ଞାନିକ ଗବେଷଣା ଓ ସମ୍ପ୍ରଦାୟ ପ୍ରଭୃତି କାର୍ଯ୍ୟରେ
 ସେତେବେଳର ଓ ବିଚ୍ଛିନ୍ନାଂଶରେ ପରବର୍ତ୍ତୀ ନେତୃତ୍ୱ ବ୍ୟକ୍ତ
 ରହିଲେ । ଦେଶର ପ୍ରଶାସନିକ ଓ ଅର୍ଥନୈତିକ ଦାକ୍ଷିଣ୍ୟରେ
 ଯେପରି ବିଶେଷ କୌଶର୍ଯ୍ୟ ପରିବର୍ତ୍ତନ ଆସି ପାରିଲା ନାହିଁ,
 ସେହିପରି ଗଣତାନ୍ତ୍ରିକ ଗାନ୍ଧୀ ବ୍ୟବସ୍ଥାର, ସାମ୍ୟବାଦୀ ଓ ଧର୍ମ
 ନିରପେକ୍ଷତାର ଅନୁକୂଳ କୌଶର୍ଯ୍ୟ ମୌଳିକ ପରିବର୍ତ୍ତନ ମଧ୍ୟ
 ପ୍ରବର୍ତ୍ତନ କରାଯାଇ ପାରିଲା ନାହିଁ । ଫଳରେ ଭୃତ୍ୟାନ୍ତର,
 ସାର୍ବଜନୀନ ଶିକ୍ଷାର ବାଧ୍ୟତାମୂଳକ ପ୍ରସାରଣ ପରିବାର ନିୟନ୍ତ୍ରଣ
 ଭଳି କ୍ଷେତ୍ରରେ ସଂସ୍ଥିତରେ ଲିପିବଦ୍ଧ କରାଯାଇଥିବା ମୌଳିକ
 ନୀତି ବା ରାଷ୍ଟ୍ରୀୟ ଲକ୍ଷଗୁଡ଼ିକୁ କାର୍ଯ୍ୟରେ ରୁପାୟିତ କରି ଏକ
 ଶକ୍ତିଶାଳୀ ଆଧୁନିକ ବିଜ୍ଞାନ ସମ୍ପତ୍ତ ସମାଜ ଗଠନର ଯେଉଁ
 ସୁଯୋଗ ସ୍ୱାଧୀନତା ପରେ ଆସିଥିଲା ଏବଂ ସେଥିପାଇଁ
 ଜନଜୀବନରେ ଯେଉଁ ଆଗ୍ରହ ଓ ଅଭିଯତ୍ନ ପ୍ରକାଶ ପାଇଥିଲା
 ତାହା ମଉଳିକଗଲା । ବରଂ ସମାଜର ମୌଳିକ ସଂସ୍କାର କରା
 ନଯିବାରୁ ସାଂସ୍ଥାନିକ ମୂଲ୍ୟବୋଧଗୁଡ଼ିକ ଜନସାଧାରଣଙ୍କ
 ଆଚରଣଗତ ହୋଇ ପାରିଲା ନାହିଁ ଏବଂ ବ୍ରିଟିଶ୍ ସରକାର ଧର୍ମ ଓ
 ଧର୍ମ, ଜାତି ଓ ଜାତି ମଧ୍ୟରେ ବା ଅକ୍ଷଳ ଓ ଅକ୍ଷଳ ମଧ୍ୟରେ
 ବିଭେଦର ଯେଉଁ ମଞ୍ଜି ପୋତି ଦେଇଗଲେ ତାହା ପରବର୍ତ୍ତୀ
 କାଳରେ ଦୁମରେ ପରିଣତ ହେଲା । ଏବେ ଜାତୀୟ ଜୀବନରେ
 ଯେଉଁ ଅବିପ୍ଳବ୍ୟକାରୀତା, ଅନିଶ୍ଚୟତା ଓ ଅସାଧାରଣତା
 ଦେଖାଯାଉଛି ଏ ସବୁ ତାହାରି ଫଳ ।

ସ୍ୱାଧୀନତା ପରେ ଦେଶ ଓ ସମାଜର ଗଠନ ପାଇଁ ଏକ ବଡ଼
 ଆହ୍ୱାନ ଆସିଥିଲା । ଭୃତ୍ୟାନ୍ତର, ସାମାଜିକ ଓ ଶିକ୍ଷା ପଦ୍ଧତିର
 ନବୀକରଣ ଓ ସାର୍ବଜନୀନ ଶିକ୍ଷାର ସମ୍ପ୍ରସାରଣ, ଆଇନ୍‌ର
 ଗାନ୍ଧୀର ଦ୍ରୁତୀକରଣ, ଅର୍ଥନୈତିକ ପୁନର୍ବିନ୍ୟାସ, ଅନଗ୍ରସର
 ଲୋକମାନଙ୍କର ବିକାଶ ସହିତ ମାନବ ଏବଂ ପ୍ରାକୃତିକ ସମ୍ପଦର
 ପୁନର୍ବିନ୍ୟୋଗ ତଥା ଆର୍ଥନୈତିକ ବୈଷମ୍ୟର ଦୂରୀକରଣ ପ୍ରଭୃତି ବଡ଼

ବଡ଼ ଆହ୍ୱାନ ଆସିଥିଲା । ଜମିଜମା ମାଲିକାନା ଜମିଦାର ବା ବଡ଼ ବଡ଼ କୁଷକ ବା ସହରରେ ରହୁଥିବା ଧନୀ ଲୋକଙ୍କ ହାତରେ ନ୍ୟସ୍ତ ଥିଲା । ଗ୍ରାମ୍ୟ ଜୀବନ ଗ୍ରାମ୍ୟ ଅର୍ଥନୀତି ଦ୍ୱାରା ନିୟନ୍ତ୍ରିତ ହେଉଥିଲା । ତେଣୁ ଯେଉଁମାନେ ସୁଜଳ ଜୀବନ ଯାପନ କରି ଗ୍ରାମ୍ୟ ଅର୍ଥନୀତିକୁ ନିୟନ୍ତ୍ରଣ କରୁଥିଲେ ସେମାନଙ୍କ ହାତ ମୁଠାରେ ଥିଲା ସାଧାରଣ ଲୋକମାନଙ୍କର ଭାଗ୍ୟ । ଜାତି ପ୍ରଥା, ଯୌତୁକ ପ୍ରଥା ଏବଂ ଅସ୍ପୃଶ୍ୟତା ପରି ସାମାଜିକ କୁସଂସ୍କାର ବିରୁଦ୍ଧରେ କୌଣସି ଫଳପ୍ରସ୍ତ ଆନ୍ଦୋଳନ ଗଢ଼ି ଉଠିଲା ନାହିଁ, ବରଂ ନ୍ୟସ୍ତପ୍ରାପ୍ତି ଗୋଷ୍ଠୀ ହାତରେ ରାଜନୈତିକ ଓ ନୂତନ ଅର୍ଥନୈତିକ କ୍ଷମତା ପୁଲିଭୂତ ହେବାରୁ ଏବଂ ବଡ଼ ଧରଣର ସାମାଜିକ ବା ଅର୍ଥନୈତିକ ସଂସ୍କାର ସେମାନଙ୍କର ସ୍ୱାର୍ଥର ପ୍ରତିକୂଳ ବିବେଚିତ ହେଉଥିବାରୁ, କୌଣସି ମୌଳିକ ପରିବର୍ତ୍ତନ ଆଣିବା ପାଇଁ କେହି ସାହାସ କଲେ ନାହିଁ । ଏଥିପାଇଁ କି ଡାଁ ଯେଉଁ ଛୋଟ ଛୋଟ ଆନ୍ଦୋଳନ ହୋଇଥିଲା ତାହା ଗାନ୍ଧୀ ଶକ୍ତି ଦ୍ୱାରା ଅତିଶୀଘ୍ର ଦମିତ ହେଲା । ତେଲେଙ୍ଗାନାରେ ଯେଉଁ କୁଷକ ଆନ୍ଦୋଳନ ପଞ୍ଚମ ଦଶକରେ ଦେଖା ଦେଇଥିଲା ବା ଷଷ୍ଠ ଦଶକରେ ପଞ୍ଚମଦଶକରେ ଯେଉଁ ନିଜଲବାଡ଼ି ଆନ୍ଦୋଳନ ମୁଣ୍ଡ ଟେକିଥିଲା ଜନସାଧାରଣଙ୍କ ପ୍ରୋତ୍ସାହନ ପାଇ ମଧ୍ୟ ଗାନ୍ଧୀ ଶକ୍ତିର ବିରୋଧ ଫଳରେ ଆରମ୍ଭରେ ହିଁ ନଷ୍ଟ ହୋଇଗଲା । ସେହିପରି ସାର୍ବଜନୀନ ଶିକ୍ଷା ଓ ସାମାଜିକ ସଂସ୍କାର ଲାଗି ସରକାର ଜାତୀୟ ସ୍ତରରେ କୌଣସି ଶକ୍ତିଶାଳୀ ଓ ସୁପରିକଳ୍ପିତ ବ୍ୟବସ୍ଥା ନକରିବାରୁ, ଶିକ୍ଷା ମାଧ୍ୟମରେ ଯେଉଁ ଆଧୁନିକ ପ୍ରଗତିଶୀଳ ସମାଜର ମୂଳଦୁଆ ସଜାଯାଇ ପାରିଥାନ୍ତା ତାହା ମଧ୍ୟ ହେଲା ନାହିଁ ।

ଏବେ ସାରାଦେଶ ଏକ ସଙ୍ଗଟ ମଧ୍ୟରେ ଗତି କରୁଛି । ଭାରତୀୟ ସମାଜ ଓ ଜନସାଧାରଣ ଏପରି ବିପର୍ଯ୍ୟୟର ସମ୍ମୁଖୀନ ଆଉ କେବେ ହୋଇନଥିଲେ । ବ୍ରିଟିଶ ସରକାର ଧର୍ମ ଭିତ୍ତିରେ, ଜାତି ବା ସମ୍ପ୍ରଦାୟ ଭିତ୍ତିରେ, ଆଧୁନିକ ଭିତ୍ତିରେ ଭାରତୀୟ ସମାଜକୁ ବିଭକ୍ତ କରିବା ସକାଶେ ଚେଷ୍ଟା କରି ମଧ୍ୟ ଦୁଇଗହ ବର୍ଷ ମଧ୍ୟରେ ଯାହା କରିପାରିନଥିଲେ, ଗତ ଦଶ ବର୍ଷ ମଧ୍ୟରେ ଭାରତୀୟ ସମାଜ ସେହିପରି ବିଭାଜନ ପ୍ରତ୍ୟକ୍ଷ କରୁଛି । ସମଗ୍ର ଦେଶରେ ଯେଉଁ ତୀବ୍ର ଧର୍ମୀୟ ମତାନ୍ତତା ଓ ସଂକୀର୍ଣ୍ଣ ମୌଳିକତାବାଦ ଗତ କେତେ ବର୍ଷଧରି ଆମର ଜାତୀୟ ଜୀବନକୁ, ଦେଶର ଅର୍ଥବ୍ୟୟ ଓ ଏକତାକୁ ଯେପରି ଭାବରେ ବିନଷ୍ଟ କରିବାରେ ଲାଗିଛି ଓ ଧର୍ମନିରପେକ୍ଷତା ଯେପରି କେବଳ ସ୍ୱପ୍ନରେ ରହିଯାଇଛି ତାହା ଏବେ ଜଣାପଡ଼ୁଛି । ତେଣୁ କୌଣସି ସମସ୍ୟାର ସମାଧାନ ନହୋଇ ଧର୍ମୀୟ କ୍ଷେତ୍ରରେ ନୂତନ ସମସ୍ୟା ସବୁ ସୃଷ୍ଟି ହୋଇଯାଇଛି । ଧର୍ମାନ୍ତତା ଓ ମୌଳିକତାବାଦର ପ୍ରସାର ଫଳରେ ରାଜନୀତି ସହିତ ଧର୍ମ ଜଡ଼ିତ ହୋଇପଡ଼ିଛି । ଏହି କାରଣରୁ ପଞ୍ଜାବ ବା କାଶ୍ମୀର ସମସ୍ୟା ବା ରାମ ଜନ୍ମଭୂମି-ବାବରି ମସ୍ଜିଦ୍ ସମସ୍ୟାର ସମାଧାନ କରାଯାଇ ପାରୁନାହିଁ; ବରଂ ବିଭିନ୍ନ ଧର୍ମୀୟ ସମ୍ପ୍ରଦାୟମାନଙ୍କ ମଧ୍ୟରେ ଅସହଯୋଗ ଓ ଅସହିଷ୍ଣୁତା, ଅହଙ୍ଗାରିତା ପ୍ରବଳ ହୋଇ ଜାତୀୟ ଦୁଃଖିକୋଶକୁ ଆକ୍ରମଣ କରି ପକାଇଛି ।

ସେହିପରି ଦେଶରେ ସବୁ ସମସ୍ୟାର ସମାଧାନ ଏକ ଜାତୀୟ ଚେତନା ଓ ଦୁଃଖିକୋଶ ଏବଂ ସହମତି ଆବଶ୍ୟକ କରୁଥିବା ବେଳେ ତାହା ଦୁଃଖି କରିବା ପାଇଁ ସଫଳ ପଦକ୍ଷେପ ନନେଇ,

ତଳି ନିଷ୍ପତ୍ତି ନିଆଯାଉଥିବାରୁ ଜନ ଜୀବନର ସବୁ ସ୍ତରରେ ବିଭେଦ ବୁଦ୍ଧି ପାଇବାରେ ଲାଗିଛି । ଚେତନା ଶିକ୍ଷା ସାପେକ୍ଷ । ପୂର୍ବକାଳରେ ଭାରତର ଲୋକମାନେ ନିରକ୍ଷର ଥାଇ ବି ଶିକ୍ଷିତ ଓ ସଚେତନ ଥିଲେ । ଧର୍ମଗ୍ରନ୍ଥଗୁଡ଼ିକରେ ମାନବବାଦ ସହିତ ଧର୍ମର ଉଦାର ବ୍ୟାଖ୍ୟା ଜନଜୀବନକୁ ଶୁଦ୍ଧ କରିଥିଲା । ଧର୍ମ ଅନ୍ତରାଳର ଏକ ନୀତି ଓ ଆଦର୍ଶଗତ ଆଦିମୁଖ୍ୟ । ସେଥିରେ ପଞ୍ଚଶିବା ପାଇଁ ଯେଉଁ ମାନସିକ ପ୍ରସ୍ତୁତି, ଆତରଣଗତ ପୁଣ୍ୟ, ପୁରୋଦୁଷ୍ଟି ଆବଶ୍ୟକ ତାହା ଧର୍ମାଚରଣ ଓ ଅଧ୍ୟୟନରୁ ମିଳିଥାଏ । ସଚେତନତା ଶିକ୍ଷା ଦ୍ୱାରା ପରିପୁଷ୍ଟ ହୁଏ । ବିନ୍ଦୁ ଦୁଃଖର ବିଷୟ ଏହି ଯେ ସ୍ୱାଧୀନତାର ତେସ୍ତାଳିଶ ବର୍ଷ ଅତୀତ ହୋଇଥିଲେ ବି ଶିକ୍ଷା ଏଯାଏ ସାର୍ବଜନୀନ ହୋଇପାରି ନାହିଁ । ଭାରତର ଅଧିକ ଲୋକ ନିରକ୍ଷର । ତେଣୁ ସେମାନଙ୍କର ଅନ୍ତର୍ନିହିତ ଶକ୍ତିର ସମ୍ପୂର୍ଣ୍ଣ ଉନ୍ନେଷ ହୋଇପାରୁ ନାହିଁ । ପୁଥିବୀରେ ନୂତନ ଜ୍ଞାନ, କାରୀଗରି କୌଶଳ, ବିଜ୍ଞାନ ଓ ପ୍ରଯୁକ୍ତି ବିଦ୍ୟାର ଯେଉଁ ବିସ୍ତାରଣ ଘଟୁଛି ସେଥି ସହିତ ତାଳ ଦେଇ ଅଗ୍ରସର ନହେଲେ ଆମେ ଯେ ପଛରେ ପଡ଼ିଯିବା ଏହା ନିଶ୍ଚିତ । ଗତ ଦଶନ୍ଧିର ନୂତନ ଜ୍ଞାନ, ନୂତନ କୌଶଳ ଚଳିତ ଦଶନ୍ଧିରେ ପୁରୁଣା ମନେହେଉଛି । ତେଣୁ ଯଦି ତେସ୍ତାଅଗି କୋଟି ଭାରତୀୟଙ୍କ ମଧ୍ୟରୁ ଅଧିକ ଲୋକ ନିରକ୍ଷର ହେବେ, ସେମାନେ ଆଧୁନିକ ଶିକ୍ଷାରୁ ଯେ ବଞ୍ଚିତ ହେବେ ସେଥିରେ ସନ୍ଦେହ ନାହିଁ । ଆମ ଦେଶର ମାନସିକ ସମ୍ପର୍କର ସମ୍ପୂର୍ଣ୍ଣ ଉପଯୋଗ ସେଥିପାଇଁ ହୋଇପାରୁ ନାହିଁ । ସେହି ଏକ କାରଣରୁ ଜନଜୀବନରେ ଅସତ୍ୟ ଓ ଅସବିଶ୍ୱାସ କ୍ଷାନରେ ଏକ ଆଲୋକିତ ବିଜ୍ଞାନସମ୍ପତ ଦୁଃଖିକୋଶ ପ୍ରକଟିତ ହେଉ ନାହିଁ । ଏହି ବର୍ଷଠାରୁ ସାକ୍ଷରତା ଅଭିଯାନ ଆରମ୍ଭ ହେଉଛି । କିନ୍ତୁ କାରଜ କଲମରୁ ବାହାରକୁ ନେଇ ଯଦି ଏକ ବାସ୍ତବବାଦୀ କାର୍ଯ୍ୟ ପଦ୍ଧତି ଗ୍ରହଣ କରାଯାଏ, କଥାରେ ନବହିଁ ସବୁ ଯୋଜନାକୁ କାର୍ଯ୍ୟରେ ପରିଣତ କରାହୁଏ, ତାହାହେଲେ ଏ ଗତାବ୍ଦୀର ଶେଷ ବେଳକୁ ହୁଏତ ଆମେ ପ୍ରତିଶତ ୭୫ ସାକ୍ଷର କହିପାରିବୁ । ଏହି କାର୍ଯ୍ୟ କିତଳି ବିରାଟ ତାହା ସହଜରେ ଅନୁମାନ କରାଯାଇ ପାରେ । ଥରେ ଶିକ୍ଷାର ପ୍ରସାର ପଶିଲେ, ଅନଗ୍ରସରତା ଜାତି ଭିତ୍ତିରେ ବିହିତ ନହୋଇ ଶିକ୍ଷା ଓ ସଚେତନତା ଭିତ୍ତିରେ ବିହିତ ହେବ । ସେତେବେଳେ ଜାତି ଓ ସମ୍ପ୍ରଦାୟର ସଂକୀର୍ଣ୍ଣ ଗଳି ଭିତରେ ପ୍ରବେଶ କରି କିଛି ସୁବିଧା ହାସଲ କରିବା ପାଇଁ ଠେଲାପେଲା ଲାଗିବ ନାହିଁ, ଯେଉଁମାନଙ୍କୁ ଆଜି ଅନଗ୍ରସର କରି ଜାତି ମାଧ୍ୟମରେ ବିହିତ କରାଯାଉଛି, ସେମାନେ ଆପେ ଆପେ ବୁଦ୍ଧି ଓ ବୁଦ୍ଧିଶୀଳତାରେ ଆଗକୁ ମାଡ଼ିଯିବେ । ଶିକ୍ଷା ହିଁ ଉପରକୁ ଉଠିବାରେ ଗୁରୁକାଠି । ଶିକ୍ଷାର ପ୍ରସାର ଓ ଶକ୍ତ ବିଶେଷରେ ପୂର୍ବକ ଶ୍ରେଣୀର ଲୋକମାନଙ୍କୁ ସେଥିପାଇଁ ବିଶେଷ ପ୍ରଶିକ୍ଷଣର ବ୍ୟବସ୍ଥା କରାଗଲେ ସେମାନଙ୍କର ଜନ୍ମଗତ ଅସୁଖିତା କେବଳ ଅପସରିଯିବ ନାହିଁ, ସେମାନେ କୃତ୍ରିମ ଜାତିଗତ ବନ୍ଧନ ଭାଙ୍ଗି ଜାତୀୟ ମହାସ୍ରୋତରେ ସାମିଲ ହୋଇ ପାରିବେ । ସେହିପରି ଶ୍ରେଣୀ ଓ ବ୍ୟକ୍ତିତ୍ୱ ନିର୍ବିଶେଷରେ ସାମାଜିକ ନ୍ୟାୟ ସମସ୍ତଙ୍କୁ ମିଳିବା ଆବଶ୍ୟକ । ପ୍ରତ୍ୟେକ ନ୍ୟସ୍ତ ସ୍ୱାର୍ଥର ଦୁଃଖ ଏଥିପାଇଁ ଭାଙ୍ଗିବାକୁ ପଡ଼ିବ ।

ଏବେ ଦେଶର ଜନସଂଖ୍ୟା ଯେପରି ଦ୍ରୁତ ଗତିରେ ବୃଦ୍ଧି ପାଇବାରେ ଲାଗିଛି ତାହା ଅବ୍ୟାହତ ରହିଲେ ଚଳିତ ଶତାବ୍ଦୀର ଶେଷ ବେଳକୁ ଭାରତରେ ଲୋକ ସଂଖ୍ୟା ଗହେ କୋଟିରେ ପହଞ୍ଚି ପାକଟିକ ସମ୍ପର୍କ ଉପଯୋଗ ଦ୍ୱାରା

ଜନଶ୍ରମ ସମ୍ବନ୍ଧରେ ଲାଗିଛି । ତୈଳ ସମ୍ପଦ ସୀମିତ ।
 ଲୁହାପଥର, କୋଇଲା, ତୁନପଥର ଓ ଅନ୍ୟାନ୍ୟ ଖଣିଜ ସମ୍ପଦ
 ଶହେ ବେକର ବର୍ଷର ପ୍ରୟୋଜନ ମୋହାଳୟାରେ, କିନ୍ତୁ ବେଶୀ
 ନୁହେଁ । ସେପରି ଛିତି ଉତ୍ପତ୍ତିରେ ଏକବିଂଶ ଶତାବ୍ଦୀର ଶେଷ
 ଦଶକକୁ ଆମର ଭାବୀ ବଂଶଧରମାନେ ଯେଉଁ ବିପର୍ଯ୍ୟୟର
 ସମ୍ମୁଖୀନ ହେବେ ତା'ର ବିଭୀଷିକା କଞ୍ଚନାର ବାହାରେ । ଏହି
 ବିପୁଳ ସଂଖ୍ୟକ ଲୋକଙ୍କୁ ଖାଦ୍ୟ, ବସ, ବାସସ୍ଥାନ, ଶିକ୍ଷା, ଚିକିତ୍ସା
 ଯୋଗାଇ ଦେବା ଅସମ୍ଭବ ପ୍ରାୟ । ଏହାପରେ ପୁଣି କାମ
 କରିବାର ଅଧିକାରକୁ ସଂସିଧାନର ମୌଳିକ ଅଧିକାର କରିବାଲାଗି
 ଦାବୀ ହେଉଛି । ଏହା କିପରି କରାଯିବ ତାହା ଏବେ ବି ଅସ୍ପଷ୍ଟ
 ହୋଇ ରହିଛି । କାମ କରିବାର ଅଧିକାର ସମସ୍ତଙ୍କର ରହିବା
 ଦରକାର । କିନ୍ତୁ ତାର ଅର୍ଥ ନୁହେଁ ଯେ ସମସ୍ତେ ସରକାରୀ ଶୁକ୍ତି
 ପାଇଯିବେ । ଏହା ଅବାସ୍ତବ ଓ ଅସମ୍ଭବ । ଜୀବିକାର୍ଜନ ପାଇଁ
 ଯେ କୌଣସି କାମ କରାଯାଇପାରେ । ମୂଲିଆ କାମଠାରୁ
 ସଂସ୍କୃତ କାମ ପର୍ଯ୍ୟନ୍ତ । କିନ୍ତୁ ଯେ କୌଣସି କାମ କଲେ
 ମଧ୍ୟ ସାମାଜିକ ସ୍ୱୀକୃତି ମିଳୁନଥିବାରୁ ପାଞ୍ଚାତ୍ୟ ଜଗତପରି
 ଏଠାରେ ମଧ୍ୟ କମି ସଂସ୍କୃତି ପୁଷ୍ଟି କରିବାର ପ୍ରୟୋଜନୀୟତା ସର୍ବତ୍ର
 ଉପଲବ୍ଧି କରାଯାଉଛି । ପ୍ରତ୍ୟେକ କାମ ପବିତ୍ର ଓ ତାର ମୂଲ୍ୟ
 ଅଛି । ଏପରି ଭାବଧାରା ସଚେତନତା ଓ ଶିକ୍ଷା ବିନା ପୁଷ୍ଟି ହେବା
 ସମ୍ଭବ ନୁହେଁ । ତେଣୁ ଆଦର୍ଶ ଓ ଆଭିମୁଖ୍ୟରେ ଏକ ମୌଳିକ
 ପରିବର୍ତ୍ତନ ଆଣିବା କାମକୁ ଆଉ ବିଳମ୍ବିତ କରାଯାଇ ନପାରେ ।
 ଏଥିପାଇଁ ଯେଉଁ ସାଫଳ୍ୟ ଆନ୍ଦୋଳନ ଆବଶ୍ୟକ ତାହା
 ଦୀର୍ଘକାଳର ପ୍ରସ୍ତୁତି ଉପରେ ନିର୍ଭର କରେ । କେବଳ ଜନସଂଖ୍ୟା
 ହ୍ରାସ କରିବା ଏକ ନରୁଣୀ କାର୍ଯ୍ୟ । ନୁହେଁ, ଜନସାଧାରଣଙ୍କ ମଧ୍ୟରେ
 ସେଥି ପକାଣେ ସଂକଳ୍ପିତ ନିଷ୍ଠା ଓ ଉଦ୍ୟମ ପ୍ରକାର ପାଇବା
 ଉଚିତ ।

ସୀମାବଦ୍ଧତାରେ ଚଳିବ ନାହିଁ । ଭାରତର ବହୁ ମୁନିଷ୍ୟ ମୋକ୍ଷ
 ଲାଭ କରି ପରମକ୍ଷମାରେ ଲୀନ ହୋଇ ଯାଇଛନ୍ତି । ଅନେକ
 ସାଧୁପଣ ନିର୍ବାଣ ଅର୍ଜନ କରିଛନ୍ତି । ଅନେକ ଉଚ୍ଚତର ଚେତନା
 ଆମ ଦର୍ଶନ ଓ ଧର୍ମଗ୍ରନ୍ଥମାନଙ୍କର ବିଷୟବସ୍ତୁ । କିନ୍ତୁ ଏସବୁ
 ବ୍ୟକ୍ତିବାଦକୁ ବେବଳ ପ୍ରମାଣ ଦେଇଛି । ପରିବର୍ତ୍ତନ ବ୍ୟକ୍ତିକେନ୍ଦ୍ରିକ
 ହେଲେ ସମାଜ ବଦଳିବ ନାହିଁ । ସମାଜ ନବଦଳିଲେ ସମୁଦ୍ର
 ବଦଳିବେ ନାହିଁ । ତେଣୁ ସମାଜର, ପରିବେଶର ଓ ଏ ଜଗତର
 ପ୍ରାଣୀ ଏବଂ ଜଡ଼ ଜଗତର ଏକ ତୁମ୍ଭୁଳ ପରିବର୍ତ୍ତନ ଆବଶ୍ୟକ ।
 ଶ୍ରୀ ଅରବିନ୍ଦ ତାହା କଞ୍ଚନା କରିଥିଲେ ଏବଂ ସେହି ପରିବର୍ତ୍ତନକୁ
 ତୁରନ୍ତ କରିବାଲାଗି ଭଗବତୀ ଶକ୍ତିର ସହାୟତା
 ଲୋଡ଼ିଥିଲେ । ଶ୍ରୀ ରାମକୃଷ୍ଣ ବିବେକାନନ୍ଦଙ୍କୁ କହିଥିଲେ ତୁ ଏକା
 ମୋକ୍ଷ ପାଇଲେ ତୋର ସଂକୀର୍ଣ୍ଣ ସ୍ୱାର୍ଥପରତା ହିଁ ପ୍ରକାର
 ପାଇବ । ଜଗତକୁ, ମାନବ ଜାତିକୁ ଉଦ୍ଧାର ନକରି ପଲେଇଯିବା
 ଭୀରୁତା ନାହିଁ ।

ଆମର ସମାଜ ପ୍ରତୀକ୍ଷା କରୁଛି ସେହିପରି ଏକ ସାମଗ୍ରିକ
 ସର୍ବବ୍ୟାପୀ ସଂସ୍କାରର । ତାହା ଶିକ୍ଷା, ସଚେତନତା, ସାଧନା
 ଉପରେ ନିର୍ଭର କରେ । ଏ ଦେଶରେ ବିଭିନ୍ନ ସମୟରେ ଯେଉଁ
 ଆହ୍ୱାନ ସବୁ ଆସିଛି ନେତୃତ୍ୱ ସଫଳତାର ସହିତ ସେଗୁଡ଼ିକର
 ମୁକାବିଲା କରିନଥିବାରୁ ଆଜି ବ୍ୟର୍ଥତା ଏତେ ବ୍ୟାପ୍ତ ଏବଂ
 ଉନ୍ନତ । ଆରନୋଲ୍ଡ୍ ଟ୍ରେସନବିଙ୍କ ଭାଷାରେ : ଆହ୍ୱାନର ସଫଳ
 ମୁକାବିଲା ଦ୍ୱାରା ହିଁ ସଭ୍ୟତା ଓ ମାନବ ସମାଜର ଅଗ୍ରଗତି ସମ୍ଭବ
 ହୁଏ । ଯେଉଁଠାରେ ତାହା ଅସଫଳ, ସେଠାରେ ସମାଜ ଓ
 ସଭ୍ୟତା ବିପୁବର ସମ୍ମୁଖୀନ ହୋଇଛି ।

୯. ସତ୍ୟନଗର,
 ଭୁବନେଶ୍ୱର-୭୬୧୦୦୧ ।



ସ୍ୱାସ୍ଥ୍ୟ ଓ ପରିବାର କଲ୍ୟାଣ ମନ୍ତ୍ରୀ ଶ୍ରୀ ପାପିରାମ ମାଝୀଙ୍କ ଦ୍ୱାରା
 ୧୯୮୭-୮୮ ବର୍ଷର ମନର ପରିଚା କର୍ମରେ ଉପାଗ ।

“ଚୈତନ୍ୟ ଚକ୍ରତା”ରେ ଶ୍ରୀ ଜଗନ୍ନାଥ ଦାସ

ଦୋଳଗୋବିନ୍ଦ ଶାସ୍ତ୍ରୀ

ଶ୍ରୀ ଚୈତନ୍ୟଙ୍କ ପୁରୀ ବାସ ସମ୍ପର୍କରେ ଓଡ଼ିଶା ଓ ବଙ୍ଗଳାରେ ଚୈତନ୍ୟଙ୍କ ପରବର୍ତ୍ତୀ ଭକ୍ତକବି ସାଧକଗଣ ବହୁଗ୍ରନ୍ଥ ଲେଖିଯାଇଛନ୍ତି । ତନ୍ମଧ୍ୟରେ ଶ୍ରୀ ରଘୁନାଥ ଦାସ ଗୋସ୍ୱାମୀ ଓ ଶ୍ରୀ ମୁରାରି ଗୁପ୍ତଙ୍କ କବିତା ନାମକ ସଂସ୍କୃତ ଭାଷାରେ ଲିଖିତ କିଛି ଟୀପ୍ପଣୀ ଉପଲବ୍ଧ ହୁଏ । ଏ ଦୁଇଜଣ ସାଧକଙ୍କ ବ୍ୟତୀତ ଅନ୍ୟାନ୍ୟ ଯେତେ ଭକ୍ତକବିଙ୍କର ରଚିତ ଗ୍ରନ୍ଥ ରହିଛି, ସେହି ସମସ୍ତ ଭକ୍ତକବି ପ୍ରାୟକେହି ଚୈତନ୍ୟଙ୍କ ସମସାମୟିକ ନୁହଁନ୍ତି । ବଙ୍ଗଳା ଭାଷାରେ ଶ୍ରୀ କୃଷ୍ଣ ଦାସ କ୍ରୁତ ‘ଚୈତନ୍ୟ ଚରିତାମୃତ’, ଶ୍ରୀ ବ୍ରଜବନ ଦାସ ଠାକୁର ରଚିତ ‘ଚୈତନ୍ୟ ଭାଗବତ’ ଓ ଶ୍ରୀ ଲୋଚନ ଦାସ ଠାକୁର ରଚିତ ‘ଚୈତନ୍ୟ ମଙ୍ଗଳ’—ଏହି ତିନୋଟି ଗ୍ରନ୍ଥ ଚୈତନ୍ୟଙ୍କ ଲୀଳାର ପ୍ରାମାଣିକ ଗ୍ରନ୍ଥ ବୋଲି ବୈଷ୍ଣବ ସାଧକ ଓ ଭକ୍ତମାନଙ୍କ ଦ୍ୱାରା ସ୍ୱୀକୃତ । କିନ୍ତୁ ଏହି ତିନିଜଣ ଗ୍ରନ୍ଥକାର କେହି ଶ୍ରୀ ଚୈତନ୍ୟଙ୍କର ସମସାମୟିକ ନୁହଁନ୍ତି । ଶ୍ରୀ ଚୈତନ୍ୟଙ୍କ ଅପ୍ରକଟ ପରେ ଏମାନେ ଶ୍ରୀଧାମ ବ୍ରଜବନ ଓ ଶ୍ରୀଧାମ ନବଦ୍ୱୀପରେ ସାଧନାରତ ଥିଲେ । ସେମାନେ ଅନ୍ୟମାନଙ୍କ ଠାରୁ ଗୁଣି ବା ବିଭିନ୍ନ ସ୍ୱରୂପ ଉପାଦାନ ସଂଗ୍ରହ କରି ଲୀଳା ବିବରଣୀ ଲିପିବଦ୍ଧ କରିଛନ୍ତି । ସେଥିପାଇଁ କେତେକ ଘଟଣା ସମ୍ପର୍କରେ ଭିନ୍ନ ଭିନ୍ନ ମତ ଦୃଷ୍ଟିଗୋଚର ହୁଏ । ଉଦାହରଣ ସ୍ୱରୂପ, ଶ୍ରୀ ଚୈତନ୍ୟଙ୍କର ଦକ୍ଷିଣ ଲୀଳା ଗ୍ରହଣ କରାଯାଇପାରେ । ଶ୍ରୀ ବ୍ରଜବନ ଦାସ ଠାକୁର ‘ଚୈତନ୍ୟ ଭାଗବତ’ରେ ଲେଖିଛନ୍ତି ଯେ, ଶ୍ରୀ ଚୈତନ୍ୟଦେବ ବଙ୍ଗ ଦେଶରୁ ଓଡ଼ିଶା ସୀମାରେ ପ୍ରବେଶ କରିବା ସମୟରେ ପୁରୀରେ ଶ୍ରୀ ନିତ୍ୟାନନ୍ଦ ନଦୀରେ ସ୍ନାନକଲେ । ସ୍ନାନ ସମୟରେ ଶ୍ରୀ ନିତ୍ୟାନନ୍ଦ ଶ୍ରୀ ଚୈତନ୍ୟ ଦେବଙ୍କର ସମ୍ପର୍କ ଦକ୍ଷିଣ ଭାଙ୍ଗି ନଦୀରେ ଭସାଇ ଦେଲେ । ଅଥଚ ଶ୍ରୀ କୃଷ୍ଣ ଦାସ କବିରାଜ କ୍ରୁତ ‘ଚୈତନ୍ୟ ଚରିତାମୃତ’ରେ ଦେଖାଯାଏ, ଶ୍ରୀ ଚୈତନ୍ୟ ପୁରୀ ବିଲ୍ୱାର ବଜ୍ରପୁର ଠାରେ ଭାଗବୀ ନଦୀରେ ସ୍ନାନ ସମୟରେ ଶ୍ରୀ ନିତ୍ୟାନନ୍ଦ ତାଙ୍କ ସମ୍ପର୍କ ଦକ୍ଷିଣ ଭାଙ୍ଗି ନଦୀସ୍ରୋତରେ ଭସାଇ ଦେଲେ । ସେହି ଦିନଠାରୁ ବଙ୍ଗୀୟ ବୈଷ୍ଣବମାନେ ସେହି ନଦୀକୁ “ଦକ୍ଷିଣା” ନଦୀ ବୋଲି କହି ଆସିଛନ୍ତି ।

ଗ୍ରନ୍ଥରେ ଓଡ଼ିଆ ଭାଗବତକାର ଶ୍ରୀ ଜଗନ୍ନାଥ ଦାସଙ୍କର ଉଲ୍ଲେଖ ମଧ୍ୟ ନାହିଁ । କିନ୍ତୁ ଓଡ଼ିଶାରେ ଶ୍ରୀ ଦିବାକର ଦାସ କ୍ରୁତ ଚୈତନ୍ୟ ଚରିତାମୃତ ଓ ଜଗନ୍ନାଥ ଚରିତାମୃତ ପ୍ରଭୃତିଙ୍କ ଏବଂ ଅଭ୍ୟୁତାନନ୍ଦ ଗ୍ରନ୍ଥରେ ଶ୍ରୀ ଚୈତନ୍ୟ ଦେବ ଓ ଜଗନ୍ନାଥ ଦାସଙ୍କର ସାକ୍ଷାତକାର ଓ ମିଳନ ପ୍ରସଙ୍ଗ ବହୁଳ ଭାବରେ ବର୍ଣ୍ଣନା କରାଯାଇଛି । କିନ୍ତୁ ଆଜି ପର୍ଯ୍ୟନ୍ତ ବଙ୍ଗଦେଶରେ ଶ୍ରୀ ଚୈତନ୍ୟ ମହାପ୍ରଭୁଙ୍କର ଅନୁଗତ ଯେତେଗୁଡ଼ିଏ ବୈଷ୍ଣବ ସମ୍ପ୍ରଦାୟ ଅଛନ୍ତି, ସେହି ସମ୍ପ୍ରଦାୟ ଗୁଡ଼ିକର ଅନୁଗତ ବୈଷ୍ଣବ ସାଧକ ଏପରିକି ସେହି ସଙ୍ଗଗୁଡ଼ିକର ପ୍ରତିଷ୍ଠାତା ବୈଷ୍ଣବାଚାର୍ଯ୍ୟମାନେ ମଧ୍ୟ ଶ୍ରୀ ଚୈତନ୍ୟ ଦେବ ଓ ଜଗନ୍ନାଥ ଦାସଙ୍କ ମିଳନ ପ୍ରସଙ୍ଗରେ ସମ୍ପୂର୍ଣ୍ଣ ନୀରବ ରହିଛନ୍ତି । ଏହିପ୍ରକାର ନୀରବ ରହିବାର କାରଣ ରହସ୍ୟମୟ । ଏପରି ସୁଖାଯାଏ, ବଙ୍ଗୀୟ ଭକ୍ତଗଣ ଶ୍ରୀ ଚୈତନ୍ୟ ଦେବଙ୍କର ଶ୍ରୀ ଜଗନ୍ନାଥ ଦାସଙ୍କ ସହିତ ପ୍ରୀତିପୁର୍ଣ୍ଣ ସମ୍ପର୍କରେ କ୍ଷୁଣ୍ଣହୋଇ ଥିଲେ । ଏହା ହୁଏତ ସତ୍ୟହୋଇପାରେ । ସାଧାରଣ ଅନୁଗତ ସମ୍ପ୍ରଦାୟ ଏପରି ମନୋଭାବ ପୋଷଣ କରିବା ସମ୍ଭବ ହୋଇପାରେ । କିନ୍ତୁ ଯେଉଁ ବୈଷ୍ଣବାଚାର୍ଯ୍ୟମାନେ କ୍ଷୁଦ୍ର ସଙ୍ଗୀର୍ଣ୍ଣ ଚିନ୍ତାଧାରାର ଉର୍ଦ୍ଧ୍ୱରେ ବିଚରଣ କରନ୍ତି, ଯେଉଁମାନେ ନିର୍ମଂସର ସାଧୁ, ସେମାନଙ୍କ ହୃଦୟରେ ଏପରି ଅସୁସ୍ଥ ରହିବା କଷ୍ଟନାତୀତ ।

ଶ୍ରୀ ଚୈତନ୍ୟ ଭାଗବତ ଓ ଶ୍ରୀ ଚୈତନ୍ୟଚରିତାମୃତରେ ଶ୍ରୀ ଚୈତନ୍ୟ ଦେବଙ୍କର ପୁରୀ ଲୀଳା ସମ୍ପର୍କୀୟ ବିବରଣୀ ଏମିତିହାସିକତଥ୍ୟକୁ ଭିତ୍ତିକରି ଲେଖାଯାଇଥିଲେ ମଧ୍ୟ ଲୀଳାର ତାତ୍ତ୍ୱିକ ଓ ରସଗତ ଆଲୋଚନାହିଁ ମୁଖ୍ୟ ବିଷୟ ବସ୍ତୁ । ଶ୍ରୀ ଚୈତନ୍ୟ ଭାଗବତରେ ପୁରୀଲୀଳାର ସମସ୍ତ ବିଷୟ ବର୍ଣ୍ଣିତ ହୋଇନାହିଁ । କିନ୍ତୁ ଶ୍ରୀ ଚୈତନ୍ୟ ଚରିତାମୃତରେ ଅପ୍ରକଟ ପର୍ଯ୍ୟନ୍ତ ଯେଉଁ ସମସ୍ତ ଲୀଳା ବର୍ଣ୍ଣିତ ହୋଇଛି, ସେ ସମସ୍ତ ଲୀଳାର ମୁଖ୍ୟ ଉଦ୍ଦେଶ୍ୟ ହେଲା ଶ୍ରୀ ଚୈତନ୍ୟ ଦେବଙ୍କର ଗାଧାଭାବଭାବିତ ବିରହୋନ୍ମତ ଓ ବିପ୍ରଲକ୍ଷ୍ମୀଲୀଳାର ଆସ୍ୱାଦନ ବ୍ୟତୀତ ଶ୍ରୀ କବିରାଜ ଗୋସ୍ୱାମୀ ଶ୍ରୀ ଚୈତନ୍ୟଚରିତାମୃତରେ ଶ୍ରୀ ଚୈତନ୍ୟ ଚରିତାମୃତ ଗ୍ରନ୍ଥରେ ଶ୍ରୀ ଚୈତନ୍ୟ ଚରିତାମୃତ ଗ୍ରନ୍ଥରେ ଶ୍ରୀ ଚୈତନ୍ୟ ଚରିତାମୃତ ଗ୍ରନ୍ଥରେ

ପରିମାଣରେ ଭାବବିଷ୍ଣୁ ହୋଇଛନ୍ତି ଯେ, ସେହିରପର ବ୍ୟତିରିକ୍ତ ଅନ୍ୟକୌଣସି ପ୍ରସଙ୍ଗ ବର୍ଣ୍ଣନା କରିବାର ଅବସର ପାଇନାହିଁ । ଯେତେବେଳେ ତାଙ୍କର ପରିପୁର୍ଣ୍ଣ ବାର୍ଦ୍ଧକ୍ୟ ଜଗତର ଅବସ୍ଥା, ସେତେବେଳେହିଁ ସେ ଏହି ଗ୍ରନ୍ଥ ସମାପ୍ତ କରିଛନ୍ତି । ତାଙ୍କ ନିଜ ଉଚ୍ଚରେ :

ଆମି ବୁଦ୍ଧ ଜଗତର,
ଲିଖିତେ କାଁପସ୍ତେ କରି.....
ନା ସୁନିଷ୍ଠେ ଶ୍ରବଣେ
ନା ଦେଖିଷ୍ଠେ ନୟନେ.....ଇତ୍ୟାଦି

ରାଜ୍ୟ ବି ପ୍ରକାର ଶାରୀରିକ ଅବସ୍ଥାରେ ସେ ଚୈତନ୍ୟ ଚରିତାତ୍ମରେ ଲେଖିଛନ୍ତି, ତାହା ଅନୁଭବ କରାଯାଇ ପାରେ । ଶ୍ରୀ କବିରାଜ ଗୋସ୍ଵାମୀ ରାଗାସିକା ମାର୍ଗର ସିଦ୍ଧସାଧକ । ନିତ୍ୟଲିଲାରେ ସେ ମଞ୍ଜରୀ, ଶ୍ରୀ ରାଧାଙ୍କର ଅଞ୍ଜସଖୀର ଅନ୍ୟତମ ପାଧକ — ଦେହରେ ଶେଷ ଜୀବନରେ ମଧ୍ୟ ରାଧାଭାବ ଭାବିତ ବିପ୍ରଲସ୍ତବିଗ୍ରହ ଶ୍ରୀ ଚୈତନ୍ୟଙ୍କପରି ବିରହୋନ୍ମତ ଦଶାର ମର୍ମଜ । ପ୍ରତରାଂ ସେହି ରସର ବ୍ୟତିରିକ୍ତ ସାଧକମାନଙ୍କ ସମ୍ପର୍କରେ ସେ ସମ୍ପୂର୍ଣ୍ଣ ନୀରବ । ଉଦାହରଣ ସ୍ଵରୂପ : ବୃଷଭକ୍ତିରସ ରସିକା ମୀରାବାଇ ଓ ଶ୍ରୀ ରୂପଗୋସ୍ଵାମୀ ସମସାମୟିକ ହେଲେ ମଧ୍ୟ ଶ୍ରୀ ରୂପଗୋସ୍ଵାମୀ ମୀରାବାଇଙ୍କର କୌଣସି ଉଲ୍ଲେଖ କରିନାହାଁନ୍ତି । ସେହିପରି ଓଡ଼ିଆ ଭଗବତକାର ଶ୍ରୀ ଜଗନ୍ନାଥ ଦାସଙ୍କ ସମ୍ପର୍କରେ ଶ୍ରୀ କବିରାଜ ଗୋସ୍ଵାମୀ ସମ୍ପୂର୍ଣ୍ଣ ନୀରବ ରହିବା ସେହି ପ୍ରକାର କାରଣ ଅନୁମାନ କରାଯାଇପାରେ ।

ବର୍ତ୍ତମାନ ଏହି ସମସ୍ତ ଆଲୋଚନାର ପରିପ୍ରେକ୍ଷୀରେ ଅଧୁନା ପ୍ରକାଶିତ “ଶ୍ରୀ ଚୈତନ୍ୟ ଚକଡ଼ା” ଗ୍ରନ୍ଥ ଆଲୋଚ୍ୟ । ଶ୍ରୀ ସଦାଶିବ ରଥଶର୍ମା ପରଲୋକ ପ୍ରାଣ୍ଡ ହେବାର ଦୁଇବର୍ଷ ପୂର୍ବେ ଏହି ଚୈତନ୍ୟ ଚକଡ଼ା ପୋଥିଟି ଆବିଷ୍କାର କରିଥିଲେ । ପରେ ସେ ସମ୍ପର୍କରେ ଶ୍ରୀକ୍ଷେତ୍ର, କଟକ ଓ କଲିକତାର ଶ୍ରୀ ଚୈତନ୍ୟଙ୍କ ଅନୁଗତ ବିଭିନ୍ନ ବୈଷ୍ଣବ ସମ୍ପ୍ରଦାୟର ଅନୁଗତ ଶାସ୍ତ୍ରଜ୍ଞ ସାଧକମାନଙ୍କ ନିକଟରେ ଚୈତନ୍ୟ ଚକଡ଼ା ତାଳପତ୍ର-ପାଣ୍ଡୁଲିପିଟି ସମ୍ବନ୍ଧରେ ନେଇ ତାର ବିଷୟ ବସ୍ତୁ ସମ୍ପର୍କରେ ବ୍ୟାପକ ଆଲୋଚନା କରାଇଥିଲେ । ତତ୍ପରେ ସେହି ପୋଥିଟି ଓଡ଼ିଆ ଅକ୍ଷରରେ ଓଡ଼ିଶାରୁ ଏବଂ ବଙ୍ଗଳା ଅକ୍ଷରରେ କଲିକତାରୁ ତାଙ୍କର ଜୀବନକାଳରେ ପ୍ରକାଶିତ ହୋଇଥିଲା । ସମ୍ପ୍ରତି ଏହାର ଏକ ହିନ୍ଦୀ ଅନୁବାଦ ମଧ୍ୟ ଉପଲବ୍ଧ ହୋଇଛି । ଏହି ଚକଡ଼ା ଶ୍ରୀ ଗୋବିନ୍ଦ ଦାସ ବାବାଜୀ ନାମକ ଜଣେ ଶ୍ରୀ ଚୈତନ୍ୟଙ୍କର ଶ୍ରୀକ୍ଷେତ୍ରସଙ୍ଗୀ ଲେଖିଛନ୍ତି । ବୈଷ୍ଣବ ଧର୍ମ ଗ୍ରହଣ କରି ଶ୍ରୀ ଗୋବିନ୍ଦ ଦାସ ବାବାଜୀ ନାମରେ ପରିଚିତ ହେବା ପୂର୍ବରୁ ସେ ଶ୍ରୀ ମନ୍ଦିରର ଦେଉଳ କରଣ ରୂପେ କାର୍ଯ୍ୟ କରୁଥିଲେ । ପୁରୀ ବାଲିପାହି ନିକଟସ୍ଥ ପଣାମଲ୍ଲ ସାହିରେ ତାଙ୍କର ବାସଗୃହ ଅଦ୍ୟାପି ରହିଅଛି ଏବଂ ତାଙ୍କର ବଂଶଧର ଶ୍ରୀ ରାଧାକୃଷ୍ଣ ସାମନ୍ତରାୟ ଏବେ ମଧ୍ୟ ବାସିନ୍ଦ । ବୈଷ୍ଣବ ଧର୍ମ ଗ୍ରହଣ ପୂର୍ବରୁ ତାଙ୍କର ନାମଥିଲା ଗୋବିନ୍ଦ ପଟ୍ଟନାୟକ ସାମନ୍ତରାୟ । ଦେଉଳ କରଣ ଥିବା ସମୟରେ ସେ ଶ୍ରୀ ଚୈତନ୍ୟଙ୍କର ଅତ୍ୟୁତ ଲୀଳାମାନ ପ୍ରତ୍ୟକ୍ଷକରି ତାଙ୍କପ୍ରତି ଆକୃଷ୍ଟ ହୋଇ ବୈଷ୍ଣବ ଧର୍ମ ଗ୍ରହଣ କଲେ ଏବଂ ପରେ ଶ୍ରୀ ଗୋବିନ୍ଦ ଦାସ ବାବାଜୀ ନାମରେ ପ୍ରସିଦ୍ଧ ଲାଭ କଲେ । ଶ୍ରୀ ଚୈତନ୍ୟ ଦେବ ଯଦ୍ୟତ୍ ଅଧିକାଂଶ ଆତ୍ମାତ୍ମ ପାପର ରାମ

ଯାଗର ସମ୍ପଦ ଦିବସରେ ଅପ୍ରକଟ ହେଲେ । ପୋଥିର ଉଲ୍ଲେଖ ଅନୁସାରେ ଶ୍ରୀ ଚୈତନ୍ୟଙ୍କ ଅପ୍ରକଟର ଦୁଇବର୍ଷପରେ ମହାରାଜ ପ୍ରତାପରୁଦ୍ରଙ୍କ ଆଦେଶରେ ସେ ଏହି ଚୈତନ୍ୟ ଚକଡ଼ା ରଚନା କରିଛନ୍ତି । ଏଥିରେ ଶ୍ରୀ ଚୈତନ୍ୟ ଦେବଙ୍କର ୧୫୧୦ ଶ୍ରୀକ୍ଷାଦରେ ଚନ୍ଦନପୁରରେ ପ୍ରବେଶଠାରୁ ଅପ୍ରକଟ ପର୍ଯ୍ୟନ୍ତ ୫୪ଟି ଲୀଳା ସୁପାକାରରେ ପ୍ରକାଶ କରିଛନ୍ତି ।

ପୋଥିରେ ଉଲ୍ଲେଖିତ ୫୪ଟି ସତ୍ୟ ପ୍ରତ୍ୟକ୍ଷଦର୍ଶୀର ବିବରଣୀ । ଏଗୁଡ଼ିକ ଜ୍ଞାନୁଯାୟୀ ଲିଖିତ । ମଝିରେ ମଝିରେ ସାଲ,ତିଥି ପ୍ରଭୃତି ଉଲ୍ଲେଖ ଦେଖାଯାଏ । ଏଥିରୁ ଅନୁମାନ କରାଯାଏ ଲେଖକ କୌଣସି ସତ୍ୟକୁ ଅତିରଞ୍ଜନ କରିନାହାଁନ୍ତି । ନିଜର ଭାବବିବ୍ୟକ୍ତି ମଧ୍ୟ ସଞ୍ଜତ ଓ ସତ୍ୟାଗ୍ରସୀ । କୌଣସିଠାରେ ଆତ୍ୟଧିକ ଭାବପ୍ରବଣତା ପରିଲକ୍ଷିତ ହୁଏ ନାହିଁ ।

ପୋଥିର ଭାଷା ତତ୍କାଳିକ ଓଡ଼ିଆ କିନ୍ତୁ ଲେଖକ ବହୁ ସମୟରେ ବଙ୍ଗୀୟ ଭଞ୍ଜମାନଙ୍କର ସଂପ୍ରବରେ ଆସିଥିବାରୁ ପୋଥିରେ କ୍ଷଳବିଶେଷରେ ବଙ୍ଗଳା ଶବ୍ଦ ଓ ଦ୍ଵିସ୍ଵାପଦ ବ୍ୟବହୃତ ହୋଇଛି । ଲେଖକଙ୍କର ସଂସ୍କୃତ ଜ୍ଞାନ ମଧ୍ୟ ଥିଲା ତେଣୁ ଓଡ଼ିଆ ପଦ ମଧ୍ୟରେ କିଛି କିଛି ସଂସ୍କୃତ ବାକ୍ୟାଂଶ ପ୍ରୟୋଗ କରିବାର ଦେଖାଯାଏ ।

ଏକଦିନେ ବଟପୁଲେ ପ୍ରବେଶନ କାଲେ,
ଛସିତ ହୋଇଣ ବିଶ୍ଵସର ଛିର ହେଲେ ।
ଭାଗବତ ବାଣୀ ପ୍ରଭୁ କଲେକ ଶ୍ରବଣ,
କେହି ବୋଲେ ଦେଖ ଦାନୋଦର କୁହୁଁଜନ ।
ସ୍ଵରୂପ ବୋଇଲେ ପ୍ରଭୁ ଓଡ଼ିଆ ବ୍ରାହ୍ମଣ,
ଦାସ ଜଗନ୍ନାଥ ଜଗନ୍ନାଥେର ନିଜ ଜନ ।
ପୁରାଣ ପଞ୍ଚା ଅଟଇ ନାଥେର ମନ୍ଦିରେ,
ଉତ୍ତମ ସେ ଭାଗବତୀ ଭାବରସ ସାରେ ।
କଞ୍ଚ ବୁଦ୍ଧ ଶାଖାଗ୍ରସ୍ଥେ ଆସ୍ତେ ବିଶ୍ରାମିକ,
ଯାଅ ହେ ବ୍ରାହ୍ମଣ ଗୁପ୍ତ ବିଷୟ ପୁଛିବ ।
ସାକ୍ଷୀ କରଣ କ୍ଷେତ୍ର ଦ୍ଵିଜପଦ ଧାୟୀ,
ପଶୁରସେ ରାଧାନାମ ଭାଗବତେ କାହିଁ ନାହିଁ ।
ଦାନୋଦର ଭଞ୍ଜ ଶ୍ରେଷ୍ଠ ଶେଣ ନମିୟା,
ପୁଛିଲ ଗୁପ୍ତ ଭାବମୟ ହୋଇୟା ।

ଶ୍ରୀ ମନ୍ଦିର ଦକ୍ଷିଣ ଦ୍ଵାର ଦେଇ ଗଲେ କୁର୍ମ ବେତା ମଧ୍ୟରେ ଯେଉଁ ବିଶାଳ ବଟ ବୃକ୍ଷ ଦେଖାଯାଏ, ସେହି ବୃକ୍ଷର ନାମ କଞ୍ଚବଟ । ସେଥିରେ ଗଣେଶଙ୍କ ପୂର୍ଣ୍ଣ ପଶୁଖରେ ଅତିବଡ଼ୀ ଜଗନ୍ନାଥ ଦାସଙ୍କର ଆସ୍ଥାନ ବିଦ୍ୟମାନ । ଜଗନ୍ନାଥ ଦାସ ଶ୍ରୀ ଚୈତନ୍ୟ ଦେବଙ୍କ ଶ୍ରୀକ୍ଷେତ୍ର ଆଗମନ ପୂର୍ବରୁ ଏହିଠାରେ ବସି ଓଡ଼ିଆ ଭାଗବତ ପାଠ କରୁଥିଲେ ।

ଚୈତନ୍ୟ ଚକଡ଼ାର ଏଠାରେ ଉକ୍ତ ଘଟଣାଟି ଶ୍ରୀ ଚୈତନ୍ୟଦେବଙ୍କ ସହିତ ଜଗନ୍ନାଥ ଦାସଙ୍କର ପ୍ରଥମ ସାକ୍ଷାତ ଓ ପରିଚୟ । ଶ୍ରୀ ଚୈତନ୍ୟ ମହାପ୍ରଭୁ ସ୍ଵରୂପ ଦାନୋଦରକୁ ଶ୍ରୀମତ୍ ଭାଗବତରେ ରାଧାନାମ ନଥିବାର କାରଣ ଶ୍ରୀଜଗନ୍ନାଥ ଦାସଙ୍କୁ ପଚାରିବା ପାଇଁ ପଠାଇବାପରେ ଶ୍ରୀ ଜଗନ୍ନାଥ ଦାସ ତାହାର କାରଣ ଯାହା ବ୍ୟାଖ୍ୟାକଲେ ତାହା ଚୈତନ୍ୟ ଚକଡ଼ାରେ ନିମ୍ନରେ ପ୍ରକାଶିତ ହୋଇଛି —

ଶୁଣି ହୁଏ ବିପ୍ର ଜଗନ୍ନାଥ କଲେକ ପ୍ରାଣେ
 ଉତ୍ତମ ପ୍ରଶ୍ନ କରିଲା ହିସା କମାଳଣୀ ।
 ରସଭର ଜଗନ୍ନାଥ ବଦ କର ହେଲେ
 ତୁମେ ଦେହ ଗୁଣପ୍ରଶ୍ନ ଆସନ୍ତୁ ପୁଣିଲେ
 କୁଣ୍ଡ ସାଧ, ସାଧକ ସେ ଜୀବ ନିରଞ୍ଜର ।
 ସାଧନା ରାଧୁତା ରାଧା ପ୍ରେମ ଭାବେ ସାର ।
 "ରାଧା ରାସେଶ୍ୱରୀସ୍ୟାଂ କୁଣ୍ଡ ମନ୍ତ୍ରସ୍ୟ ଦୈବତମ୍
 ସା ବିଦ୍ୟା ସର୍ବବନ୍ୟାତ କୁମାରଣ୍ୟ ତିହାରିଣୀମ୍
 କୁମାରଣ୍ୟ ଅଟେ ଅନାନ୍ତତ ସ୍ତବତ
 ଦିବ୍ୟ ଦ୍ୟୋତିମସୀ ରାଧା ନିବନ୍ଧ ତଦୈକ
 ପରାସରଂଓରଂ ପୁଣ୍ଡଂ ପୁଣ୍ଡଂ ବରାନନାଂ
 ମୁକ୍ତିଭକ୍ତିପ୍ରଦାଂ ନିତ୍ୟାଂ ମୂଳପ୍ରକୃତି ସା ପରାମ୍
 ମୂଳ ପ୍ରକୃତ୍ୟେ ମୁରୁକ୍ଷେ ତାରତମ୍ୟ ନାହିଁ
 ଏକର ଅଭାବେ ଅନ୍ୟପରା ନରହଇ"
 "ରା" ବନ୍ଧୁ ଦାନନିତରା "ଧା" ନିବାଣପ୍ରଦାୟିକା
 ଉଚ୍ଚାରଣେ ମୁକ୍ତି ହେବ ସା ହି ରାଧା ପ୍ରକୀର୍ତ୍ତାଃ"
 ରେଫ୍ ବୈ ନିଶ୍ଚଳା ଉକ୍ତିଃ ଲକ୍ଷ୍ୟ କୁଣ୍ଡଂ ପଦାୟୁକଂ
 ଧାକାର ପହଜା ନିତ୍ୟାଂ ତତ୍ତ୍ୱ ହରୀକ୍ଷରଦ୍ୱୟମ୍"
 ରାଧାଗୁଣାୟିକା କୁଣ୍ଡଂ ଗୁଣବତକ ବିଗ୍ରହଃ
 ଗୁଣାୟିକା ମହାଭାବଂ ପ୍ରଜ୍ଞଃ କୁଣ୍ଡଂ ଦୁର୍ଗ୍ୟବୈଃ"
 ରାଧାକୁଣ୍ଡାୟିକା ନିତ୍ୟାଂ କୁଣ୍ଡରାଧାୟିକା ସ୍ୱୟଂ ।
 କୁଣ୍ଡପ୍ରାଣଗତ ରାଧା ପ୍ରାଣ ଭାଗବତସ୍ୟତ
 ପ୍ରାଣ ଏବଂ ଶରୀରସ୍ୟ ପରାପତୈକ କେବଳ
 ଶରୀରଂ ଦୁର୍ଗ୍ୟସଃ ସାକ୍ଷାତ୍ ଉତ୍ୟ ପ୍ରାଣସ୍ୟ ଦୈବହି
 ସାହି ଭାଗବତେ ଉତ୍ୟ ରାସରାସେ ଶୁରୀ ସ୍ୱୟଂ
 ପ୍ରକଟଂ କୁଣ୍ଡ ଚରିତ ଶୁକ ମୁଖାଦ ବିନିସ୍ତୁତମ୍
 ସଥାଗୋରା କୁଣ୍ଡତନ୍ତୁ ରାଧାଭାବାଦିତଂ
 ତଥା ଭାଗବତେ କୁଣ୍ଡ ସାକ୍ଷାତ୍‌ରାଧା ବିରହିତ,
 ପ୍ରେମୀ ପ୍ରେମାସ୍ତଦ୍ ଦୁର୍ତ୍ତ ଅଭେଦ୍ୟ ଜଗତେ ।
 କୁଣ୍ଡଲୀଳା ମହାଭାବ ପ୍ରେମର ସହିତେ,
 ରାସେଶ୍ୱର ଉତ୍ୟପ୍ରେମ ଅପ୍ରକଟ ଭାବ ।
 ଦାହିନ ପ୍ରକଟି ବାମ ଲୀଳାର ସ୍ୱଭାବ,
 ରାଧାନିଧୁ କୁଣ୍ଡ ବିଷ୍ଣୁମଣି ନାମଧରେ ।
 ଗୁଣଗୁଣତମ ତତ୍ତ୍ୱ ଅନୁଭବ ସାରେ,
 ବାରେ ସଦି ରାଧାନାମ ଭାଗବତେ ଥାସେ ।
 ରାଧାଲୀଳାପ୍ରତ ନାମେ ହେବତା ପ୍ରକାଶେ,
 ରସାଧାର ରାଧା ଅପ୍ରକଟ ଅପ୍ରକାଶ୍ୟ
 ପୁରେ ପ୍ରଭୁ ଅଦରୁତେ ଠୁକାର କରିଲେ ।
 ହା କୁଣ୍ଡ ବୋଲିଣ ପ୍ରଭୁ ମୁରୁକ୍ତିତ ହେଲେ,
 ଦେହ ତୁର୍ତ୍ତ ଶେଷ ଦ୍ୱିକ ମହାଭାବମୟ,
 ଶୀତଳ କରିଲ ହିସା ଭାବକଲ ଥୟ,
 ସେହିଦିନୁ ପ୍ରତିଦିନ ଉତ୍ତମେ ମିଳନ୍ତି
 କୋଳାକୋଳି ହୋଇ ଲଜି ଭାଗବତ ପ୍ରୀତି ।

ଯମେଶ୍ୱର ମହାଦେବଙ୍କ ପାଖରେ ବିଦେ କରନ୍ତି । ଯମେଶ୍ୱର
 ହେଉଛନ୍ତି ଶ୍ରୀ ଜଗନ୍ନାଥଙ୍କର ଆୟ ବ୍ୟୟର ହିସାବ ରକ୍ଷକ ।
 ସେଠାରେ ବଡ଼ପକ୍ଷା ସମସ୍ତ ଆୟ ବ୍ୟୟ ପଢ଼ି ସୁଦର୍ଶନ ବନ୍ଧୁ
 ଶୁଣାଇଥାନ୍ତି । "ଅନନ୍ୟା ଗୁହିଣୀ ଚକ୍ତ ଛାଦିନୀ ମୋହିନୀ
 ପରା । ସୁଦର୍ଶନ ଚକ୍ତ ଅଧୁରୁକ୍ତ ମହାଭାବର ପ୍ରତୀକ ବୋଲି
 ଉତ୍କଳୀୟ ଭକ୍ତମାନଙ୍କର ବିଶ୍ୱାସ ।

ସୁଦର୍ଶନ ସୁଦର୍ଶନା ରାଧାପ୍ରେମ ଜାଣ,
 ରାଧାକ୍ଷମୀ ବିଧୁ ଯା'ର ତତ୍ତ୍ୱର ପ୍ରମାଣ ।
 ଏହିମତ ନାନାଭାବ ନିତ୍ୟ ଥାଳପନ,
 ଶ୍ରୀ ଚୈତନ୍ୟ ଜଗନ୍ନାଥ ହେଲେ ଏକ ମନ ।"
 —ଚୈତନ୍ୟ ଚକଡ଼ା

ଏ ପ୍ରସଙ୍ଗରେ ଶ୍ରୀ ଚୈତନ୍ୟ ଦେବଙ୍କର ଶ୍ରୀ ଜଗନ୍ନାଥ ଦାସକ
 ସହିତ ଏହି ପ୍ରୀତି କେତେକ ବର୍ଣ୍ଣାୟ ଭକ୍ତ ସହି ନପାରି କ୍ଷୁଣ୍ଣ ହେବା
 ଦେଖୁ ଶ୍ରୀ ଚୈତନ୍ୟ ଦେବ ଭକ୍ତମାନଙ୍କୁ ଲକ୍ଷ୍ୟକରି କହୁଛନ୍ତି :

ଚୈତନ୍ୟ କହିଲେ ଏ ଯେ କ୍ଷେତ୍ର ଦ୍ୱିଜବର,
 ଭାଗବତୀ ଜଗନ୍ନାଥ ପ୍ରିୟତମ ନର ।
 ରାଧାଭାବେ ରାୟ ଥାମାର ପ୍ରିୟଙ୍କର,
 ଜଗନ୍ନାଥ ଭାଗବତୀ କ୍ଷେତ୍ରର ଭୂଷଣ ।
 ମୋର ନିତ୍ୟ ଦାସଭାବ ତା ଇଚ୍ଛ ପ୍ରମାଣ ।
 ନିତ୍ୟ କ୍ଷେତ୍ର କଞ୍ଚିତରୁ ତଳେ ଭାଗବତ,
 ପଢ଼ଇ ଭାବରେ ତାଙ୍କୁ କର ଦଞ୍ଚବତ ।
 —ଚୈତନ୍ୟ ଚକଡ଼ା

ଏହାପରେ ଦ୍ୱିତୀୟ ପ୍ରସଙ୍ଗରେ ଚୈତନ୍ୟ ଚକଡ଼ାରେ ଉଲ୍ଲେଖ
 ଅଛି ।

ଜଗନ୍ନାଥ ଭାଗବତ ପୁରାଣ ପଢ଼ନ୍ତି,
 ଚୈତନ୍ୟ ଗୋସାଇଁ ପଦ ନିତ୍ୟ ବଖାଣତି ।

ଏହାପରେ ଆଉ ଦିନକର ପଟଣାରେ ଶ୍ରୀ ଜଗନ୍ନାଥ ଦାସ ଓ
 ଶ୍ରୀ ଚୈତନ୍ୟ ଦେବଙ୍କର ମିଳନ ପ୍ରସଙ୍ଗ ବର୍ଣ୍ଣିତ ହୋଇଛି ।
 ଶ୍ରୀ ଜଗନ୍ନାଥ ଦାସ ଓ ଶ୍ରୀ ଚୈତନ୍ୟ ଦେବ ଗରୁଡ଼ କ୍ଷମ୍ବର
 ପାର୍ଶ୍ୱରେ ଥାଇ ଶ୍ରୀ ଜଗନ୍ନାଥଙ୍କ ଦର୍ଶନ କରୁଥିଲେ ।
 ଶ୍ରୀ ଜଗନ୍ନାଥ ଦାସ ଲକ୍ଷ୍ୟକଲେ, ଶ୍ରୀ ଚୈତନ୍ୟ ଦେବ ଭାଗବିଷ୍ଣୁ
 ହୋଇ ମନେ ମନେ ଗୋଟିଏ ବକୁଳ ମାଳା ହାତରେ ନେଇ
 ଜଗନ୍ନାଥଙ୍କୁ ପିନ୍ଧାଇବାକୁ ଯାଉଛନ୍ତି । କିନ୍ତୁ ମାଳାଟି
 ଗଣ୍ଡିପଡ଼ିଯାଇଥିବାରୁ ବିମୁକ୍ତିରେ ଗଲୁନାହିଁ । ଶ୍ରୀ ଚୈତନ୍ୟ ଦେବ
 ମାନସ ସେବାରେ ଏହିପରି ବ୍ୟାଘାତ ଦେଖି ତାଙ୍କ ଶରୀରରେ କମ୍ପ
 ଜାତ ହୋଇଛି ଏବଂ ନୟନରୁ ଅଶ୍ରୁଧାରା ବୋହିଯାଉଛି । ଏହା
 ଜାଣିପାରି ଜଗନ୍ନାଥ ଶ୍ରୀ ଚୈତନ୍ୟ ଦେବଙ୍କୁ କହୁଛନ୍ତି :

ଭାବେ ଜାଣି ଭାଗବତୀ ବିନୟ ବଚନ,
 କେହ ପାଶ୍ୱେ ପଢ଼ି କ୍ଷମ ପୁଷ୍ପତା ମହାନ ।
 ଜଗନ୍ନାଥଙ୍କ ମାଳାରେ ଗୁଛି ନପଢ଼ଇ,
 ବାହାର ଆବଦେ ପ୍ରଭୁ ତାଙ୍କୁ ନଯୋଗାଇ ।
 —ଚୈତନ୍ୟ ଚକଡ଼ା

ଏହାପରେ ଜଗନ୍ନାଥ ଦାସ ଶ୍ରୀମନ୍ଦିର ଉତ୍ତରୀୟାସନରେ
 ଅବସ୍ଥିତ ପରିବର୍ତ୍ତେ ସୁଦର୍ଶନ ଚକ୍ତ ପୂଜା ପାଉଥିବାର କାରଣ
 ଅଛି । ସୁଦର୍ଶନ ଚକ୍ତ ଗୋଳାକାର ରାସମଞ୍ଚଳ ଏବଂ କୁଣ୍ଡ
 ଦେଖି ବିସତ୍ର ଭାବେ ପଢ଼ିବେ ଚକଡ଼ା ।

ଉତ୍କଳ ପ୍ରସଙ୍ଗ

କ୍ଷମ ଅପରାଧ ମୋର, ଗୁଞ୍ଜି ବିମୋଚନ,
 କରି ମାଳା ଦୁଇ ଭୁଜେ ପିନ୍ଧାଅ ବହନ ।
 ଆତୁରେର ବ୍ୟଥା ଗୁଣି କହିଲ ଏମନ୍ତ,
 ଗୁଞ୍ଜି ବିରୋହିତ ମାଳା ଲାଗିର ଯିବାନ୍ତ ।
 ଉତ୍ତରୀୟ କାଢ଼ି ପ୍ରଭୁ ଦାସଙ୍କ ଶିରରେ,
 ବାନ୍ଧି ଶାଢ଼ୀ ନାମ ଦେଲେ ଶାଖା ବିଶ୍ଵରରେ ।
 ଅତିବଡ଼ୀ ତୁମ୍ଭୁ ଭାଗବତ ପ୍ରାଣ,
 ଅନେକ ଦିନର ଆଶା କରିଲୁ ପୁରଣ ।
 ଶ୍ରୀ ଚୈତନ୍ୟ ଜଗନ୍ନାଥ କୋଳାକୋଳି ହୋଇ,
 ଉଦ୍ଧୃତ ହୃଦୟ କରିଲେ ଜଗନ୍ନାଥେ ଶୁଭ ।
 ଶାଢ଼ୀ କଣ୍ଠି ଦେଲେ ଚୈତନ୍ୟ ଠାକୁର ।

ଅଖଣ୍ଡ ସେ ଦୁଇ ଧରି ଦୁଇ ମହାଜନ,
 ଜଗମୋହନେ ପଶିଲେ ସହାୟବଦନ ।
 ଜୟ ବିଜୟ ଦ୍ଵାରରେ ବଇଠା ରଖିଲେ,
 ମୁଦ ଦେଖୁ ଯେବେକ ଯେ କବୀଟ ଫେଲିଲେ ।
 ଦୁହେଁ ଅପ୍ରାକୃତ କର୍ମ କରି କ୍ରୁତ ପିତ୍ଵ ଦେଲେ,
 ଅଗଣିତ ଜନେ ଆସି ଦର୍ଶନ କରିଲେ ।
 ପରିଚ୍ଛା ବୋଲିଲେ ଏହା ନୁହେଁ ସାଧାରଣ,
 ଯାଧୁଙ୍କ କରେ ବଇଠା ଦେବାର ପ୍ରମାଣ ।
 ରାଜାଙ୍କାରେ ଏହି ପିତ୍ଵ ବାଳକୁ ରହିଲା,
 ଦୁଇ ଗାଦିରେ କାର୍ତ୍ତିକ ଅଖଣ୍ଡ ଜଳିଲା ।
 ବଇଠା ପିତ୍ଵକୁ ଗସ୍ତୀରାକୁ ପଞ୍ଚବାଟି,
 ଓଡ଼ିଆ ମଠକୁ ଖଣ୍ଡା ବରାୟତ ଗୋଟି ।

—ଶ୍ରୀ ଚୈତନ୍ୟ ଚକ୍ରା

ଏହାପରେ ଗୋଟିଏ ଅଶ୍ରୁତପୂର୍ବ ଘଟଣା ଚୈତନ୍ୟ ଚକ୍ରାରେ ଉଲ୍ଲିଖିତ ହୋଇଛି । ଶ୍ରୀ ଚୈତନ୍ୟ ଦେବ ଓ ଶ୍ରୀ ଜଗନ୍ନାଥ ଦାସ ଏ ଦୁହିଁଙ୍କ ମଧ୍ୟରେ କିଏ ବେଶୀ ସିଦ୍ଧ ମହାପୁରୁଷ ଏ ବିଷୟରେ ଶ୍ରୀ କ୍ଷେତ୍ରରେ ଆଲୋଚନା ହୋଇଛି । ଏ ବିଷୟରେ ମୀମାଂସା କରିବା ପାଇଁ ଉଭୟ ମତବାଦୀ ଏକ ପ୍ରୟୋଗ ପାଇଛନ୍ତି । କାର୍ତ୍ତିକ ମାସ କୃଷ୍ଣ ଚତୁର୍ଥୀରେ ପ୍ରବଳ ପବନ ହେବାରୁ ଗୋଷଘରୁ ପ୍ରଦୀପ ଆସିପାରୁନାହିଁ ଏବଂ ଦୀପ ନଆସିଲେ ମଙ୍ଗଳାଳତୀ ହୋଇପାରୁନାହିଁ । ଏହି ସମୟରେ ଜଗନ୍ନାଥ ଦାସ ଏବଂ ଚୈତନ୍ୟ ଦେବ ଉଭୟେ ଶ୍ରୀ ମନ୍ଦିରରେ ପହଞ୍ଚିଛନ୍ତି । ଉପସ୍ଥିତ ଦେଉଳ କରଣ ମନେ ମନେ ଭାବିଲେ — ଏହା ହିଁ ଉଭୟଙ୍କର ସିଦ୍ଧ ପରୀକ୍ଷାର ଅପୂର୍ବ ପ୍ରୟୋଗ । ଆଖଣ୍ଡଳ ପାଦ ନାମକ ଜଣେ କରଣ ଶ୍ରୀ ଚୈତନ୍ୟ ଦେବଙ୍କୁ ଅନୁରୋଧ କରି କହିଲେ :

ଆଖଣ୍ଡଳ ପାଦ ବୋଲେ ଠାକୁର ଶୁଣିବା,
 ବଇଠା ନଯାଏ ବାଟେ ସେବା କି କରିବା ।
 ହସି ପ୍ରଭୁ ଗୌରଚନ୍ଦ୍ର କରେ ଧରି ଦୀପ,
 ସଂକୀର୍ତ୍ତନ ମଧ୍ୟେ ନୃତ୍ୟ କଲେ ଅନୁରୂପ ।
 ପ୍ରଖର ପବନେ ଦୀପ କରେଇ ଜଳଇ,
 ନୃତ୍ୟ ସଙ୍ଗେ ନୃତ୍ୟ କରେ ଦୀପ ଶିଖା ଚହିଁ ।
 ଜଗନ୍ନାଥ ମଧ୍ୟ ଏକ ବଇଠା ଧଳିଲେ,
 ଚୈତନ୍ୟ ଗୋସାଇଁ ନାମ ମଧ୍ୟେ ମଞ୍ଜି ଗଲେ ।

ଏହି ଘଟଣାର ସ୍ଵାରକୀ ହିସାବରେ କାର୍ତ୍ତିକ ମାସର ପ୍ରାରମ୍ଭରୁ ଜୟ ବିଜୟ ଦ୍ଵାରରେ ରାଧାକାନ୍ତ ଗସ୍ତୀରା ମଠ ଓ ଅତିବଡ଼ୀ ଜଗନ୍ନାଥ ଦାସଙ୍କ ବଡ଼ ଓଡ଼ିଆ ମଠ ପକ୍ଷରୁ ଏହି ପିତ୍ଵକୁ ପୁରଣ ରଖିବା ପାଇଁ ଦୁଇଟି ପ୍ରଦୀପ ସାରା କାର୍ତ୍ତିକ ମାସ ଜଳିଥାଏ ।

ସର୍ବଶେଷରେ ଶ୍ରୀ ଚୈତନ୍ୟ ମହାପୁରୁଷଙ୍କର ଅପ୍ରକଟ ପୂର୍ବରୁ ତାଙ୍କ ନିର୍ଦ୍ଦେଶରେ ବିଭିନ୍ନ ସେବା ପ୍ରଦାନର ପ୍ରସଙ୍ଗ ଉଲ୍ଲେଖ ରହିଛି । ସେଥିରେ ମଧ୍ୟ ବଙ୍ଗବାସୀ ଓ ଓଡ଼ିଆ ଭକ୍ତମାନଙ୍କ ସହିତ ଅତିବଡ଼ୀ ଗୋସାଇଁଙ୍କୁ ଭୂମି ଖଣ୍ଡା ଦେବାର ଦେଖାଯାଏ । ଅତିବଡ଼ୀ ଗୋସାଇଁଙ୍କୁ କନକ ମୁସ୍ତାଇ ସେବା ପ୍ରଦାନ କରାଯାଇଥିଲା । ଏହି ସେବାର ଅର୍ଥ ଚତୁର୍ଥ ସିଂହାସନ ଉପର ଦାରୁ ନିର୍ମିତ ଆବରଣ ପ୍ରସ୍ତୁତ କରି ସମର୍ପଣ କରିବା । ଏଥିପାଇଁ ଅନ୍ୟାନ୍ୟ ବିଭିନ୍ନ ମଠ ସହିତ ବଡ଼ ଓଡ଼ିଆ ମଠ ମଧ୍ୟ ପ୍ରଭୁର ସମ୍ପତ୍ତି ଉପଭୋଗ କରି ଆସୁଛନ୍ତି ।

ଯୋଡ଼ା ରୋଡ଼,
 କଟକ-୩ ।



କୃଷି ଓ ସମବାୟ ମନ୍ତ୍ରୀ ଶ୍ରୀ ଜଗନ୍ନାଥ ମଲିକ ରବି ଗୁପ୍ତା ଉପରେ ରାଜ୍ୟସ୍ତରୀୟ ଦୁଇ ଦିନିଆ ତାଲିମ କାର୍ଯ୍ୟକ୍ରମ ଉଦ୍ଘାଟନ କରୁଛନ୍ତି ।

ଯଦି ସଞ୍ଚିବ ବେଳ ଥାଉ

ଶ୍ରୀ ଦିଲ୍ଲୀପ କୁମାର ପରିଡ଼ା

ସ୍ୱାଧୀନତା ପ୍ରାପ୍ତିଠାରୁ ଏ ପର୍ଯ୍ୟନ୍ତ ଜାତୀୟ ସଞ୍ଚୟ ଆନ୍ଦୋଳନ ବେଶ୍ ପ୍ରଗତି ହାସଲ କରିଛି । ଏହା ବିଭିନ୍ନ ଆୟ ଶୋଷାର ଲୋକଙ୍କୁ ସେମାନଙ୍କର ଆୟରୁ ସୁଦୃଢ଼ ସଞ୍ଚୟ ଦ୍ୱାରା ମୂଳଧନ ବ୍ୟବହାର ଗଢ଼ିତ ଜମା ଲାଭ କରିବା ସକାଶେ ଅନେକଗୁଡ଼ିଏ ପରିକଳ୍ପନା ଖଞ୍ଜି ଦେଇଛି । ଏଥି ସହିତ ଏହା ସେମାନଙ୍କୁ ରାଷ୍ଟ୍ରୀୟ ଉନ୍ନୟନ କାର୍ଯ୍ୟରେ ଅଂଶ ଗ୍ରହଣ କରିବାର/ସୁଯୋଗ ଦିଏ, କାରଣ ସୁଦୃଢ଼ ବହୁତ ସମସ୍ତ ସଞ୍ଚୟ ରାଷ୍ଟ୍ରୀୟ ଅର୍ଥନୀତିରେ ଏକ ବିଶିଷ୍ଟ ଭୂମିକା ଗ୍ରହଣ କରିଥାଏ ।

ଜାତୀୟ ସଞ୍ଚୟର ବିଶେଷ ସୁବିଧା

- (୧) ସଞ୍ଚୟ ଦେଖର ଯେଉଁ ସ୍ଥାନରେ ହେଉ ପଛେ, ନିରାପଦ ଭାବେ ସର୍ବାଧିକ ପରିମାଣର ଲାଭ ସହ ଫେରସ୍ତ ମିଳେ ।
- (୨) ସମସ୍ତଙ୍କର ଆବଶ୍ୟକତା ପୂରଣ କଲା ଭଳି ତଥା ପ୍ରତ୍ୟେକଙ୍କର ସୁବିଧାନିତ ହେବା ଭଳି ଯୋଜନାମାନ ରହିଛି ।
- (୩) କ୍ଷୁଦ୍ର ସଞ୍ଚୟକାରୀମାନଙ୍କ ପାଇଁ ବୀମା, ବୃହତ୍ ସଞ୍ଚୟକାରୀମାନଙ୍କ ପାଇଁ କର ରିହାତି ଆଦି ଆକର୍ଷକ ବ୍ୟବସ୍ଥା ।
- (୪) ଆପଣଙ୍କର ଦ୍ୱାର ମୁହଁରେ ଏନେକ୍ସ, ମହିଳା ପ୍ରଧାନ ଏନେକ୍ସମାନଙ୍କ ଦ୍ୱାରା ମାଗଣାରେ ସେବା ସୁବିଧା ।
- (୫) ନନୋନୟନ ସୁବିଧା — ଯଦି ଜମାକାରୀଙ୍କର ମୃତ୍ୟୁ ହୋଇଯାଏ, ମୃତ୍ୟୁ ପରେ ତାଙ୍କର ପ୍ରାପ୍ୟ ପାଇବା ପାଇଁ ସେ ଜଣେ କିମ୍ବା ଦୁଇ ଜଣ ବ୍ୟକ୍ତିଙ୍କୁ ପୂର୍ବରୁ ନନୋନୟନ କରିପାରିବେ ।
- (୬) ନିଜର ସଞ୍ଚୟ ଶୀଘ୍ର ଶୀଘ୍ର ବଢ଼ିବା ସଙ୍ଗେ ସଙ୍ଗେ ଦେଶ ସେବାର ସୁବିଧା ।

ସବୁଠାରୁ କମ୍ ପରିଷ୍କଳନା ଖର୍ଚ୍ଚରେ ଏବଂ କୌଣସି ପ୍ରକାର ଲାଭ ଆସୁର ଆଶା ନରଖି ଚଳାଯାଉଥିବା ଏହି ଜାତୀୟ ସଞ୍ଚୟ ଆନ୍ଦୋଳନ ଆପଣଙ୍କର ମିତବ୍ୟୟତା ବୃଦ୍ଧି କରାଇବା ପାଇଁ ଉଦ୍ଦିଷ୍ଟ । ଏହି ସବୁ ଯୋଜନା ମାଧ୍ୟମରେ ଆପଣଙ୍କ ସଞ୍ଚୟ କରୁଥିବା ଅର୍ଥ ଦେଶର ବିଭିନ୍ନ ବିକାଶ ମୂଳକ ଯୋଜନା ପାଇଁ ସଫଳ ଯୋଗାଇ ଦେଉଛି । ଏହା ନହେଲେ ଅଧିକ କର ବସାଯାଇ ହୁଏତ ଏହି ଅର୍ଥ ସଂଗୃହିତ ହୋଇଥାଆନ୍ତା ।

ଜାତୀୟ ସଞ୍ଚୟ ସଙ୍ଗଠନର ସବୁ ଶ୍ରେଣୀର ବ୍ୟକ୍ତିଙ୍କର ଗୁରୁତ୍ୱକୁ ଖାସ୍ ଶୁଆଇବା ଭଳି ବହୁତଗୁଡ଼ିଏ ଯୋଜନା ରହିଛି । ଆପଣଙ୍କର ଆବଶ୍ୟକତା, ଦାୟିତ୍ୱ ତଥା ଅଭିଳାଷ ଅନୁଯାୟୀ ଆପଣ ସେଗୁଡ଼ିକୁ ବାଛିନେଇପାରନ୍ତି । ଆପଣ ହୁଏତ ଏକ ଗଢ଼ିତ ମୂଳଧନ ଗଠନ କରିବା ପାଇଁ, କିମ୍ବା ନିୟମିତ ଭାବେ ମିଳୁଥିବା ଏକ ଅତିରିକ୍ତ ଆୟର ସୁବିଧା ନେବା ପାଇଁ, ଅଥବା କର ରିହାତି ଇତ୍ୟାଦି ସୁବିଧା ଲାଭ ପାଇଁ କମ୍ କିମ୍ବା ବେଶୀ ପରିମାଣର ଅର୍ଥ, କିଛି କିଛି କରି କିମ୍ବା ଏକକାଳୀନ ସମୁଦାୟ ଭାବେ ସଞ୍ଚୟ କରିବାକୁ ଗୁହଁ ପାରନ୍ତି ।

କର୍ମମୟ ଜୀବନରୁ ଅବସର ନେଇ ପ୍ରତ୍ୟେକ ବ୍ୟକ୍ତି ବୁଦ୍ଧ ବୟସରେ ଅଭାବହୀନ ସୁଖମୟ ଜୀବନ ଅତିବାହିତ କରିବାକୁ ସ୍ୱପ୍ନ ଦେଖେ । ବୁଦ୍ଧ ବୟସରେ କିଏ ନିଜର ଗୁରୁତ୍ୱାତ୍ମକ ମେଣ୍ଟାଇବା ପାଇଁ ପର ଉପରେ ନିର୍ଭର କରିବାକୁ ସୁଖ ପାଇବ ? ଆପଣ ଶୁକ୍ତି କରିଛନ୍ତି କି ? ଅବସର ଗ୍ରହଣ ବେଳେ ଆପଣଙ୍କୁ ଯେନ୍ତୁନ କେତେ ମିଳିବ ? ଏଥିରୁ ଆପଣ ସବୁଯାକ ଗୁରୁତ୍ୱ ମେଣ୍ଟାଇ ପାରିବେ କି ? ଯଦି ନୁହେଁ, ତେବେ ଯାହା ଆର୍ଥିକ ଅଭାବ ରହିବ, ତାକୁ କିପରି ପୂରଣ କରିପାରିବେ ? ଆପଣଙ୍କର ଯଦି ଯେନ୍ତୁନ ପାଇବାକୁ ନଥାଏ, ତେବେ ଅବସର ଗ୍ରହଣ ପରେ କ'ଣ ମାସିକ ନିୟମିତ ଆୟ ଦରକାର କରିବେ ନାହିଁ କି ? ମାସିକ ଆପଣଙ୍କର କେତେ ଟଙ୍କା ଦରକାର ହେବ ? ଆପଣ ନିଶ୍ଚୟ ବୁଦ୍ଧ ବୟସରେ ଯଥେଷ୍ଟ ନିୟମିତ ଆୟ ଲାଭ କରିବାକୁ ଆଶାସୀ ? ଏହାଛଡ଼ା ପିଲାମାନଙ୍କର ଶିକ୍ଷାଦୀକ୍ଷା (ଉଚ୍ଚଶିକ୍ଷା) ପାଇଁ ଆପଣଙ୍କୁ ଆପଣଙ୍କ ସଞ୍ଚୟ ଯୋଗାଇ ଦେବାକୁ ହେବ ।

ଏକପକ୍ଷେ ବହୁତ ଅର୍ଥର ଆବଶ୍ୟକ । ତେଣୁ ବିପରି ଆପଣ ଏକପକ୍ଷେ ବହୁ ଅର୍ଥ ପାଇପାରିବେ ? ଏ ସମସ୍ତ ଉଦ୍ଦେଶ୍ୟ ଶର୍ତ୍ତ ମେଣ୍ଟାଇବା ପାଇଁ ପୂର୍ବ ପରିକଳ୍ପନା ଆବଶ୍ୟକ । ଏଣୁ ଶୁକ୍ତିର ଧୂଳି ଅବସ୍ଥାରେ ନିଜ ରୋଜଗାରରୁ କିଛି କିଛି ସଞ୍ଚୟ କଲେ ଉଦ୍ଦେଶ୍ୟକୁ ଅପୁରୁଷାନ୍ତ ସମ୍ପୂର୍ଣ୍ଣାନ୍ତ ହେବାକୁ ପଡ଼ିବ ନାହିଁ । ଯଦି ଆପଣ ସଞ୍ଚୟ ନ କରନ୍ତି ତେବେ ଉଦ୍ଦେଶ୍ୟରେ ବଡ଼ ବଡ଼ ଶର୍ତ୍ତ ମେଣ୍ଟାଇବା ପାଇଁ ଉପାୟ କରିବାକୁ ବାଧ୍ୟ ହେବେ ଏବଂ ଏହି ଉପାୟ ଧୂଳି ସହିତ ପରିଶୋଧ କରିବାକୁ ପଡ଼ିବ । ତେଣୁ ଆପଣଙ୍କୁ ଏହି ଉପାୟ ପ୍ରତିବାକୁ ଅଧିକ ଖର୍ଚ୍ଚ କରିବାକୁ ହେବ । ତେଣୁ ସଞ୍ଚୟ କରିବାକୁ ଆପଣ ବାଧ୍ୟ ହେବେ । ଆପଣ ସେଥିପାଇଁ ଏବେଠୁ "ପଇସାକୁ ଚିହ୍ନିତ, ପଇସା ନିଜର ଓ ଆପଣଙ୍କର ସଞ୍ଚୟ ନେବ" ।

ଆପଣଙ୍କୁ ଦେଖିବେ ଆପଣଙ୍କର ଏ ସମସ୍ତ ସମସ୍ୟାର ସମାଧାନ ପାଇଁ ଜାତୀୟ ସଞ୍ଚୟ ସଙ୍ଗଠନ ଉପଯୁକ୍ତ ଯୋଜନାମାନ ଖଣ୍ଡି ଦେଖନ୍ତୁ । ଆପଣ ଏଥିରୁ ନିଜର ଆୟ, ଖର୍ଚ୍ଚ ଏବଂ ସଞ୍ଚୟର ମାତ୍ରା ଅନୁସାରେ ନିଜ ପାଇଁ ଉପଯୁକ୍ତ ଯୋଜନା ବାଛିନିଅନ୍ତୁ ।

ବୃଦ୍ଧ ବୟସରେ ଯେନ୍ଦ୍ରିୟ ପାଇବା ଯୋଜନା :

ଆପଣ ଯଦି ଶୁକ୍ତିର କରୁଥାନ୍ତି ଏବଂ ଆପଣଙ୍କର ୫, ୧୦ କିମ୍ବା ୧୫ ବର୍ଷ ଶୁକ୍ତିର ବାକିଥାଏ, ତେବେ ଆପଣ ପ୍ରତି ମାସରେ ୫୦୦ ଟଙ୍କା ମୂଲ୍ୟର ଇନ୍ଦିରା ବିକାଶ ପଞ୍ଚ କିଣି ଶୁଳ୍କନ୍ତୁ । ଏହା ମାତ୍ର ୨୫୦ ଟଙ୍କାରେ ପ୍ରତି ପୋଷ୍ଟ ଅଫିସରେ କିଣିବାକୁ ମିଳେ । ୫ ବର୍ଷ ପୂରଣ ହେବା ପରେ ଆପଣ ମାସକୁ ମାତ୍ର ପ୍ରତ୍ୟେକଟିର ମୂଲ୍ୟ ବାବଦକୁ ୫୦୦ ଟଙ୍କା, ୫, ୧୦ ଏବଂ ୧୫ ବର୍ଷ ପର୍ଯ୍ୟନ୍ତ ଅବୀରଣ ପାଇ ପାରିବେ । ଯାହା ଫଳରେ ଆପଣଙ୍କର ଅବସରକାଳୀନ ଜୀବନ ସୁଖରେ ବିତିବ ।

ମାସିକ ଆୟ ଯୋଜନା :

ଆପଣଙ୍କର ଯଦି ଯେନ୍ଦ୍ରିୟ ପାଇବାକୁ ନଥାଏ, ତେବେ ଅବସର ଗ୍ରହଣ ପରେ ଆପଣ ମାସିକ ନିୟମିତ ଆୟ ଦରକାର କରିବେ ନିଶ୍ଚୟ । ସେଥିପାଇଁ ଆପଣ ପୋଷ୍ଟ ଅଫିସ ମାସିକ ଆୟ ଯୋଜନାରେ ଅର୍ଥ ବିନିଯୋଗ କରନ୍ତୁ । ଏଥିରେ ଆପଣ ପ୍ରତି କମ୍ପରେ ୫,୦୦୦ ଟଙ୍କା ଏବଂ ଏହାର ଗୁଣିତକ ହିସାବରେ ପଞ୍ଚ ବେଶୀରେ ମୂଳଜମା ଏବଂ ଜମାର ଶତକଡ଼ା ୧୦ ଭାଗ ବୋନସ୍ ସହିତ ଫେରସ୍ତ ପାଇବେ । ଉଦାହରଣ ସ୍ୱରୂପ ଯଦି ଆପଣ ମାସିକ ୫୦୦ ଟଙ୍କା ଆୟ ଦରକାର କରନ୍ତି ତେବେ ୫୦ ହଜାର ଟଙ୍କା ଏଥିରେ ଜମା କରିବେ । ମାସକୁ ମାତ୍ର ୬ ବର୍ଷ ମିଥାଏ ପୂରଣ ପର୍ଯ୍ୟନ୍ତ ଆପଣ ୫୦୦ ଟଙ୍କା ଲେଖି ପାଇବେ ଏବଂ ୬ ବର୍ଷ ପୂରଣ ପରେ ମୂଳଜମା ୫୦ ହଜାର ଯୁକ୍ତ ବୋନସ ୫,୦୦୦ ଟଙ୍କା ଏହିପରି ମୋଟ ୫୫ ହଜାର ଟଙ୍କା ଫେରସ୍ତ ପାଇବେ । ମାସିକ ୫୦୦ ଟଙ୍କା ଆୟରେ ଆପଣଙ୍କର ଆବଶ୍ୟକତା ପୂରଣ କରିପାରିବେ ।

ସଞ୍ଚୟ ସଂଗ୍ରହଣ ଉଚ୍ଚ ଶିକ୍ଷା ପାଇଁ ଯୋଜନା :

ମନେ କରନ୍ତୁ ଆପଣଙ୍କ ପିଲାମାନେ ୫ରୁ ୧୦ ବର୍ଷ ପରେ ବିଦ୍ୟାଳୟ କିମ୍ବା ଉଚ୍ଚ ଶିକ୍ଷା ପାଇଁ କେଉଁଠି ବୈଷୟିକ ପ୍ରସ୍ତୁତି

ବିଦ୍ୟା ଅନୁଷ୍ଠାନରେ ପଢ଼ିବାକୁ ଯିବେ । ସେତେବେଳେ ଆପଣଙ୍କ ପିଲାମାନେ ୪/୫ ବର୍ଷ ପାଇଁ ମାସକୁ ମାତ୍ର ୪୦୦ ଟଙ୍କାରୁ ୫୦୦ ଟଙ୍କା ପର୍ଯ୍ୟନ୍ତ ଅଧ୍ୟୟନ ଶର୍ତ୍ତ ଦରକାର କରିବେ । ଆପଣଙ୍କ ସୀମିତ ମାସିକ ଆୟରୁ ଏତେଗୁଡ଼ାଏ ଟଙ୍କା ଯୋଗାଇ ପାରିବେ କି ? ଯୁକ୍ତ ଆପଣ ଯୋଗାଇ ପାରିବେ । ମାତ୍ର ଆପଣଙ୍କୁ ଚଳିବାକୁ ବହୁତ ବନ୍ଧ ହେବ କିମ୍ବା ଆପଣ ଧାର କରିବାକୁ ବାଧ୍ୟ ହେବେ । କିନ୍ତୁ ଆପଣ ଯଦି ମାସକୁ ମାତ୍ର ୨୫୦ ଟଙ୍କା ଦେଇ ଇନ୍ଦିରା ବିକାଶ ପଞ୍ଚ ୫ ବର୍ଷ ପାଇଁ କିଣନ୍ତି । ତେବେ ୫ ବର୍ଷ ପରେ ଆପଣ ମାସକୁ ମାତ୍ର ୫୦୦ ଟଙ୍କା ପାଇବେ । ଯାହା ଫଳରେ ଆପଣ ପିଲାମାନଙ୍କର ପଢ଼ା ଶର୍ତ୍ତ ସମ୍ବଳରେ ମେଣ୍ଟାଇ ପାରିବେ ।

ଝିଅର ବିବାହ ପାଇଁ ଯୋଜନା :

ଯଦି ଆପଣଙ୍କର ଝିଅଟିଏ ଥାଏ, ତାର ବିବାହ ପାଇଁ ୨୦ ବର୍ଷ ପରେ ଆପଣ ପ୍ରତି କମ୍ପରେ ୬୦ରୁ ୮୦ ହଜାର ଟଙ୍କା ଦରକାର କରିବେ । ସେତେବେଳେ ଏକ ସମୟରେ ଏତେଗୁଡ଼ାଏ ଟଙ୍କା ଯୋଗାଡ଼ କରିବା କଷ୍ଟକର ହୋଇପାରେ । କିନ୍ତୁ ଆପଣ ଯଦି ୫ ହଜାର ଟଙ୍କା ଇନ୍ଦିରା ବିକାଶ ପଞ୍ଚରେ ବିନିଯୋଗ କରନ୍ତି ତେବେ ୫ ବର୍ଷ ପରେ ଆପଣ ୧୦ ହଜାର ଟଙ୍କା ପାଇବେ । ପୁଣି ସେହି ୧୦ ହଜାର ଟଙ୍କାକୁ ଇନ୍ଦିରା ବିକାଶ ପଞ୍ଚରେ ବିନିଯୋଗ କରି ୫ ବର୍ଷ ପରେ ୨୦ ହଜାର ଟଙ୍କା ପାଇବେ । ଏହିପରି ଭାବେ ଆପଣ ୧୫ ବର୍ଷ ପରେ ୪୦ ହଜାର ଟଙ୍କା ଏବଂ ୨୦ ବର୍ଷ ପରେ ୮୦ ହଜାର ଟଙ୍କା ପାଇବେ । ଯାହା ଫଳରେ ଝିଅଟିର ବିବାହ ବେଳେକୁ ଆପଣଙ୍କର କିଛି ଅପୁରୁଷା ହେବ ନାହିଁ । ଏଥିପାଇଁ ଆପଣଙ୍କୁ ମାତ୍ର ୫ ହଜାର ଟଙ୍କା ବିନିଯୋଗ କରିବାକୁ ପଡ଼ୁଛି ।

ଅନ୍ୟ ଏକ ଯୋଜନା :

ଆପଣ ଯଦି ମାସିକ ବେତନଭୋଗୀ କର୍ମଚାରୀ ହୋଇଥାଆନ୍ତି ତେବେ ଝିଅଟିର ଜନ୍ମ ଦିନରୁ ଆପଣ ୧୨୫ ଟଙ୍କାର ଗୋଟିଏ ୫ ବର୍ଷିଆ ପୋଷ୍ଟ ଅଫିସ୍ ଟିକେଟ୍ ଡିପୋଜିଟ୍ ଆକାରରେ ଖୋଲନ୍ତୁ । ମାସକୁ ମାତ୍ର ଆପଣ ୧୨୫ ଟଙ୍କା ୫ ବର୍ଷ ପର୍ଯ୍ୟନ୍ତ ଜମା କରିବେ । ୫ ବର୍ଷ ପୂରଣ ପରେ ପରିପକ୍ୱ ମୂଲ୍ୟ ବାବଦକୁ ଆପଣ ୪୧୦,୦୦୩-୭୫ ପଇସା ପାଇବେ । ଏହି ୧୦ ହଜାର ଟଙ୍କାକୁ ଆପଣ ଇନ୍ଦିରା ବିକାଶ ପଞ୍ଚରେ ବିନିଯୋଗ କଲେ ୫ ବର୍ଷ ପରେ ୨୦ ହଜାର, ୧୦ ବର୍ଷ ପରେ ୪୦ ହଜାର ଏବଂ ୧୫ ବର୍ଷ ପରେ ୮୦ ହଜାର ଟଙ୍କା ପାଇବେ । ଅର୍ଥାତ୍ ଝିଅଟିକୁ ୨୦ ବର୍ଷ ହେବା ବେଳକୁ ଆପଣଙ୍କ ପାଖରେ ୮୦ ହଜାର ଟଙ୍କା ଜମା ଥିବ । ଯାହା ଫଳରେ ଝିଅଟିର ବିବାହ ପାଇଁ ଆପଣଙ୍କୁ ଅର୍ଥ ଡିଣ୍ଡା କରିବାକୁ ପଡ଼ିବ ନାହିଁ । ଏଥିରେ ମାସକୁ ମାତ୍ର ୧୨୫ ଟଙ୍କା ହିସାବରେ ଆପଣ ମାତ୍ର ୭,୫୦୦ ଟଙ୍କା ୫ ବର୍ଷରେ ଜମା କରିବେ । କିନ୍ତୁ ଝିଅର ବିବାହ ପାଇଁ ୮୦ ହଜାର ଟଙ୍କା ପାଇବେ । ତେଣୁ ପୂର୍ବରୁ ପରିକଳ୍ପନା କରି ସଞ୍ଚୟ କଲେ କିଛି ଅପୁରୁଷା ହେବ ନାହିଁ ।

ତେଣୁ ଆପଣଙ୍କ ଆବଶ୍ୟକତା ଅନୁଯାୟୀ ଉଚ୍ଚ ଯୋଜନା କରି ନିୟମିତ ସଞ୍ଚୟ କରନ୍ତୁ । ନିଜର କଷ୍ଟୋପାର୍ଜିତ ଧନର ସମୁପଯୋଗ କରି ନିଜର ସମସ୍ୟା ସମାଧାନ କରିବା ପରେ ସଙ୍ଗେ ସଙ୍ଗେ ଦେଶର ପ୍ରଗତିରେ ସାହାଯ୍ୟ କରନ୍ତୁ ।

ଢିଲା ସଞ୍ଚୟ ଅଧିକାରୀ, ଜାତୀୟ ସଞ୍ଚୟ ସଙ୍ଗଠନ (ଭାରତ ସରକାର), ଛତ୍ରପୁର, ଗଞ୍ଜାମ ।

ଶ୍ରମିକ ସଙ୍ଗଠନ ଓ ବହୁପାଦୀ ନେତୃତ୍ୱ

ଡଃ ପ୍ରଫୁଲ୍ଲ ଚନ୍ଦ୍ର ଦାଶ

ବହୁପାଦୀ ଶକ୍ତି ଓଡ଼ିଶାର ଶ୍ରମିକ ନେତୃତ୍ୱ ପ୍ରତି ପ୍ରୟୋଗ କଲାବେଳେ ପର୍ଯ୍ୟାପ୍ତ ସଫଳ ଆବଶ୍ୟକ ହୁଏ । ସାଧାରଣତଃ ଓଡ଼ିଶାରେ ଏପରି ଏକ ପଦର ପ୍ରୟୋଗ ନାହିଁ । ଏହାକୁ ଜଂଗାଡ଼ୀରେ 'ମଲଟିପେଡ଼ୁ ଲିଡ଼ରସିପ୍' କୁହାଯାଏ । ଜଣେ ଶ୍ରମିକ ନେତା ଏକାଧିକ ଶ୍ରମିକ ସଙ୍ଗଠନର ନେତୃତ୍ୱ ନେବାକୁ ବହୁପାଦୀ ନେତୃତ୍ୱ କୁହାଯାଏ । ବଟ ଗଛର ବହୁତ ପାଦ ହୋଇଥିବାରୁ ଏପରି ନେତୃତ୍ୱକୁ ବଟ ଗଛ କହିଲେ କିଛି ଅସୁବିଧା ହେବ ନାହିଁ । ବଟ ଗଛ ତଳେ ଯେମିତି ଅନ୍ୟାନ୍ୟ ଛୋଟ ଛୋଟ ଗଛ ବିକଶିତ ହୋଇପାରେ ନାହିଁ, ସେହିପରି ଏଭଳି ନେତୃତ୍ୱ ତଳେ ଅନ୍ୟ ନୂଆ ନେତା କିମ୍ବା ଗୌଣ ନେତାମାନେ ପ୍ରତିଷ୍ଠା ଲାଭ କରିବାର ସମ୍ଭାବନା କମ୍ ।

ଓଡ଼ିଶାରେ ବିଭିନ୍ନ କେନ୍ଦ୍ରୀୟ ଶ୍ରମିକ ସଙ୍ଗଠନ, ବିଭିନ୍ନ ରାଜନୈତିକ ଦଳ ତଥା ଶ୍ରମ ଆନ୍ଦଳ ଅଭିଜ୍ଞ ଆଇନଜୀବୀଙ୍କର ଶ୍ରମିକ ସଙ୍ଗଠନ ପ୍ରତି କମ୍ ଆଗ୍ରହ ନାହିଁ । ତଥାପି ଏପରି ସମାସ୍ୟା ଉତ୍ପୁଜିବାର ପାଞ୍ଚଟି କାରଣ ରହିଛି । ପ୍ରଥମତଃ ଶ୍ରମିକ ନେତାମାନେ ଏକାଧିକ ଶ୍ରମିକ ସଙ୍ଗଠନର ନେତୃତ୍ୱ ବହନ କରି ନିଜର ପ୍ରତିଷ୍ଠା ଅର୍ଜନ କରିବାରେ ସକ୍ଷମ ହୋଇଥାନ୍ତି । ଦ୍ୱିତୀୟତଃ, କେତେକ କେନ୍ଦ୍ରୀୟ ଶ୍ରମିକ ସଙ୍ଗଠନ ତାଙ୍କର ନେତାଙ୍କୁ ଜନମାନସରେ ଅଧିଷ୍ଠିତ କରିବା ନିମନ୍ତେ ଚତୁର୍ଦ୍ଦିଗ ସଙ୍ଗଠନର ସଭାପତି, ସମ୍ପାଦକ କିମ୍ବା ଉପଦେଷ୍ଟା ରୂପେ ସେମାନଙ୍କୁ ମନୋନୀତ କରିଥାନ୍ତି । ତୃତୀୟତଃ, ଓଡ଼ିଶାର ବହୁ ଶ୍ରମିକ ନେତା ଶ୍ରମିକ ନେତୃତ୍ୱକୁ ଦାୟିତ୍ୱର ମୁଖ୍ୟ ଦିଗ ବୋଲି ଗ୍ରହଣ କରନ୍ତି ନାହିଁ । ଚତୁର୍ଥତଃ କ୍ଷମତାପୀନ ବିଧାୟକ କିମ୍ବା ପ୍ରତିଷ୍ଠିତ କ୍ଷମତାଶାଳୀ ନେତାଙ୍କ କରିଆରେ ନିଜର ଦାବୀ ହାସଲ କରିବା ସମ୍ଭବ ହେଉଥିବାରୁ ସେପରି ନେତୃତ୍ୱକୁ ଶ୍ରମିକ ସଙ୍ଗଠନମାନେ ସ୍ୱୀକୃତ କରିଥାନ୍ତି । ଶେଷରେ ସୀମିତ କ୍ଷୁଦ୍ର ଶ୍ରମିକ ସଙ୍ଗଠନର ନେତୃତ୍ୱ ନେଇ ସେମାନେ ଲକ୍ଷ ପଥରେ ଅଗ୍ରସ୍ଥି ବୋଧ କରନ୍ତି । ତେଣୁ କେତେକ ଶ୍ରମିକ ନେତା ବହୁ ଶ୍ରମିକ ସଙ୍ଗଠନର ନେତୃତ୍ୱ ନେବାକୁ ପସନ୍ଦ କରିଥାନ୍ତି ।

ବହୁପାଦୀ ନେତୃତ୍ୱ ଫଳରେ କେତେକ ଅସୁବିଧା ଉତ୍ପୁଜିଥାଏ । ଏପରି ଜଣେ ଶ୍ରମିକ ନେତା ତାଙ୍କର ସମସ୍ତ ସଙ୍ଗଠନମାନଙ୍କୁ ଆଂଶିକ ସମୟ ଦେଇଥାନ୍ତି ଏବଂ ଏପରିକି ଶ୍ରମିକ ସଙ୍ଗଠନକୁ ପୂରା ସମୟ ଦେଉଥିବା ଜଣେ ଶ୍ରମିକ ନେତା ତାଙ୍କ

ଶ୍ରମିକ ସଙ୍ଗଠନମାନଙ୍କ ପାଇଁ ସାମୟିକ ନେତା ହୋଇପଡ଼ି । ଦ୍ୱିତୀୟତଃ ଜଣେ ଶ୍ରମିକ ନେତା ଶ୍ରମିକ ସଙ୍ଗଠନମାନଙ୍କୁ ପୂରା ସମୟ ନଦେବା ଫଳରେ ସେଗୁଡ଼ିକ ନେତୃତ୍ୱ ବିହୀନ ହୋଇ ପଡ଼ିଛି । ଏହା ବ୍ୟତୀତ ଜଣେ ନେତା ବହୁ ସଙ୍ଗଠନର ପିତାମାତାଭଳି ବହୁବିଧ । ଶିକ୍ଷ ତଥା ଶିକ୍ଷାନୁଷ୍ଠାନମାନଙ୍କର ସମସ୍ୟା ପ୍ରତି ଅଧିକ ଧ୍ୟାନ ଦେଇପାରନ୍ତି ନାହିଁ । ଏହା ଫଳରେ ବହୁ ଶ୍ରମିକ ସଙ୍ଗଠନ ନାମକୁ ନାହିଁ କାରଣ କଳମରେ ରହି ମାଲିକଙ୍କ ମର୍ଦ୍ଦି ଉପରେ ଚଳିବାକୁ ବାଧ୍ୟ ହୁଏ । ବହୁପାଦୀ ଶ୍ରମିକ ନେତା ଗୋଟିଏ ନିର୍ଦ୍ଦିଷ୍ଟ ଶିକ୍ଷ ଏବଂ ତାର ସମସ୍ୟା ସମ୍ପର୍କରେ ଅଧିକ ଜ୍ଞାନ ଅର୍ଜନ କରିବା ପାଇଁ ଅବକାଶ ମିଳେ ନାହିଁ ଏବଂ ପାରଦର୍ଶିତା ସମ୍ପୂର୍ଣ୍ଣତା ହୋଇଯାଏ । ବହୁପାଦୀ ଶ୍ରମିକ ନେତୃତ୍ୱ ନୂତନ ନେତା ସୃଷ୍ଟି କରିବାରେ ପ୍ରତିବନ୍ଧକ ହୁଏ ଏବଂ ସର୍ବୋପରି ରାଜନୀତି ସହ ସମ୍ପୃକ୍ତ ଶ୍ରମ ନେତୃତ୍ୱ ଶ୍ରମିକ ସଙ୍ଗଠନ କ୍ଷେତ୍ରରେ ସାମ୍ରାଜ୍ୟ-ଏବଂ ପ୍ରତିଷ୍ଠା ଲାଭ କରିବାରେ ସକ୍ଷମ ହୋଇଯାଆନ୍ତି ।

ଲେଖକର ଭାରତୀୟ ଶ୍ରମିକ ସଙ୍ଗଠନ ଏବଂ ରାଜନୀତି ଶୀର୍ଷକ ଉଦ୍ଦେଶ୍ୟ ପୁସ୍ତକର ଏକ ସମୀକ୍ଷାରେ ଓଡ଼ିଶାର ବହୁପାଦୀ ଶ୍ରମିକ ନେତୃତ୍ୱର ବିଷ ନିମ୍ନମତେ ପ୍ରମାଣ କରାଯାଇ ଅଛି । ଏହି ସମୀକ୍ଷାରେ ଓଡ଼ିଶାର ୧୧୫ ଜଣ ବରିଷ୍ଠ ଶ୍ରମିକ ନେତାଙ୍କୁ ଭିତ୍ତିକରି ପର୍ଯ୍ୟାଲୋଚନା କରାଯାଇଅଛି ।

ଶ୍ରମିକ ନେତାଙ୍କ ସଂଖ୍ୟା	ନେତୃତ୍ୱ ନେଇଥିବା ଶ୍ରମିକ ସଙ୍ଗଠନର ସଂଖ୍ୟା	ଗଡ଼କଡ଼ା ହିସାବରେ ହିସା
୫ ଜଣ ଶ୍ରମିକ ନେତା	ପ୍ରତ୍ୟେକ ୧୨ଟି ଶ୍ରମ ସଙ୍ଗଠନ	୪୫
୬ ଜଣ ଶ୍ରମିକ ନେତା	ପ୍ରତ୍ୟେକ ୧୦ରୁ ୧୧ ଶ୍ରମ ସଙ୍ଗଠନ	୫୦
୧୧ ଜଣ ଶ୍ରମିକ ନେତା	ପ୍ରତ୍ୟେକ ୮ରୁ ୯ ଶ୍ରମ ସଙ୍ଗଠନ	୧୨୫
୩୭ ଜଣ ଶ୍ରମିକ ନେତା	ପ୍ରତ୍ୟେକ ୬ରୁ ୭ ଶ୍ରମ ସଙ୍ଗଠନ	୨୮୦
୪୧ ଜଣ ଶ୍ରମିକ ନେତା	ପ୍ରତ୍ୟେକ ୩ରୁ ୫ ଶ୍ରମ ସଙ୍ଗଠନ	୧୫୫
୧୨ ଜଣ ଶ୍ରମିକ ନେତା	ପ୍ରତ୍ୟେକ ୧ରୁ ୨ ଶ୍ରମ ସଙ୍ଗଠନ	୧୦୫

ବହୁପାଦୀ ନେତୃତ୍ୱ ସଂପର୍କରେ 'ରାଏଲ୍ କମିଶନ ଅନ୍ ଲେବର' ୧୯୩୧ ମସିହାରେ ଆଲୋଚନା କରି ପୁରୁଣାଛଡ଼ି ଯେ ଏପରି ଏକ ନେତୃତ୍ୱ ଫଳରେ ଜଣେ ଶ୍ରମିକ ନେତା ଗୋଟିଏ ଗୋଟିଏ ଶ୍ରମିକ ସଙ୍ଗଠନକୁ ଅତି କମ୍ ସମୟ ଦେଇ ତାଙ୍କର ବିଭିନ୍ନ ଦାବୀ ହାସଲ କରିବାରେ ସକ୍ଷମ ହୋଇ ପାରନ୍ତି ନାହିଁ । ୧୯୬୯ ମସିହାର ଜାତୀୟ ଶ୍ରମ କମିଶନ ମଧ୍ୟ ବାହ୍ୟ ନେତୃତ୍ୱକୁ ସୀମିତ କରିବା ପର୍ଯ୍ୟନ୍ତେ ମହତ୍ତ୍ୱ ଦେବା ସମୟରେ ପୁରୁଣାଛଡ଼ି ଯେ ଏକ ହଜାର ଶ୍ରମିକ ସଭ୍ୟ ଥିବା ଶ୍ରମିକ ସଙ୍ଗଠନରେ ଶତକଡ଼ା ଦଶ ଭାଗ, ଏକ ହଜାରରୁ ଦଶ ହଜାର ସଭ୍ୟ ଥିବା ଶ୍ରମିକ ସଙ୍ଗଠନରେ ଶତକଡ଼ା କୋଡିଏ ଭାଗ ଏବଂ ତତୁର୍ଦ୍ଧ୍ୱ ସଭ୍ୟ ଥିବା ଶ୍ରମିକ ସଙ୍ଗଠନରେ ଶତକଡ଼ା ୩୦ ଭାଗ ବାହ୍ୟ ନେତୃତ୍ୱ ରହିବା ବିଧେୟ । ମାତ୍ର ଓଡ଼ିଶାରେ ଏକ ହଜାରରୁ ଅଧିକ ସଭ୍ୟ ଥିବା ଶ୍ରମିକ ସଙ୍ଗଠନର ସଂଖ୍ୟା ଶତକଡ଼ା ୮-୫ ହୋଇଥିବାରୁ ଏପରି ଏକ ପ୍ରକ୍ଷାବନା ଓଡ଼ିଶା ପାଇଁ ମୂଲ୍ୟହୀନ ମନେ ହୁଏ । ୧୯୭୮ ମସିହାର 'ଇଣ୍ଡଷ୍ଟ୍ରିଆଲ୍ ରିଲେସନସ୍ ବିଲ୍' ଏବଂ ୧୯୮୮ର 'ଟ୍ରେଡ୍ ୟୁନିୟନ ଏକ୍ଟ ଇଣ୍ଡଷ୍ଟ୍ରିଆଲ୍ ଟିସ୍ଟାମେଣ୍ଟ୍ ଏମେଣ୍ଡମେଣ୍ଟ ବିଲ୍' ଏହି ଅନୁପାତକୁ ସୀମିତ କରି ଜଣେ ଶ୍ରମିକ ନେତା ଯଥାକ୍ରମେ ଗୁରୋଟି ଏବଂ ପାତଟି ଶ୍ରମିକ ସଙ୍ଗଠନକୁ ନେତୃତ୍ୱ ଦେବା ସପକ୍ଷରେ ମତ ଦେଇଛନ୍ତି । ମାତ୍ର ବାସ୍ତବରେ ଶ୍ରମିକ ସଙ୍ଗଠନର ସଭ୍ୟ ସଂଖ୍ୟା ଯେତିକି ତାହାସମ୍ପୂର୍ଣ୍ଣ ସେଗୁଡ଼ିକର ସଂଖ୍ୟା ସେତିକି ଗୁରୁତ୍ୱପୂର୍ଣ୍ଣ । ଏଣୁ ଏହି ଦୁଇଟିକୁ ଆଶୁ ଆଗରେ ରଖି ଆନୁପାତିକ ଶ୍ରମିକ ନେତୃତ୍ୱକୁ ବିଶ୍ୱର କରାଯାଇପାରେ । ଏହା ସମେତ ଗୋଟିଏ ଶ୍ରମିକ ସଙ୍ଗଠନରେ ସର୍ବାଧିକ ବାହାରର କେତେ ଜଣ ନେତା ରହିବେ ତା'ର ସୀମା ମଧ୍ୟ ଧାର୍ଯ୍ୟ କରିବା ଦରକାର । ଏ ସବୁକୁ ବିଶ୍ୱର କରି ଏହି ଅନୁପାତକୁ ନିମ୍ନମତେ ଛିନ୍ନ କରାଯାଇପାରେ ।

ସଭ୍ୟ ସଂଖ୍ୟା	ଶ୍ରମିକ ସଙ୍ଗଠନର ସଂଖ୍ୟା	ବାହ୍ୟ ନେତାଙ୍କ ସଂଖ୍ୟା
୫୦୦ରୁ ୧,୦୦୦	୧	୧
୧,୦୦୦ରୁ ୧୦,୦୦୦	୧	୨ (ମାତ୍ର ସଭାପତି ବିଶ୍ୱାସୀ ଓ ନାଦେ ଉଚ୍ଚ ମୁଖ୍ୟ ପଦବୀରେ ଜଣେ ମାତ୍ର ବାହାରର ନେତା ରହିବା ବିଧେୟ) ।
୧୦,୦୦୦ରୁ ଅଧିକ	୧	ଅଧିକତମ ୪ ଜଣ

ଏହି ସମ୍ପର୍କରେ ୫୦୦ରୁ କମ୍ ସଭ୍ୟ ଥିବା ଶ୍ରମିକ ସଙ୍ଗଠନଗୁଡ଼ିକ ବାହ୍ୟ ନେତୃତ୍ୱରୁ ମୁକ୍ତ ହୋଇପାରିବେ ଏବଂ ବଡ଼ ବଡ଼ ଶ୍ରମିକ ସଙ୍ଗଠନ ସେମାନଙ୍କର ବହୁବିଧ ସମସ୍ୟା ନିମନ୍ତେ

ବାହାରର ଏକାଧିକ ନେତାଙ୍କୁ ତାଙ୍କର କର୍ମକର୍ତ୍ତା ଚାଲିକାନ୍ଦେ ରଖିପାରିବେ । ଏହି ନିମନ୍ତେ ଶ୍ରମିକ ସଂଗଠନର ସଂଗୋଧନ ଏକାନ୍ତ ଆବଶ୍ୟକ ।

ଶ୍ରମିକ ସଙ୍ଗଠନରେ ବାହ୍ୟ ନେତୃତ୍ୱକୁ ସୀମିତ କରିଦେଲେ ଏହି ସମସ୍ୟା ସମାଧାନ ହୋଇପାରିବ ନାହିଁ । ଦୀର୍ଘ ୬୦ ବର୍ଷ ଓଡ଼ିଶା ଶ୍ରମିକ ଆନ୍ଦୋଳନର ଇତିହାସରେ ଶ୍ରମିକ ସଙ୍ଗଠନ ବାହ୍ୟ ନେତୃତ୍ୱକୁ ଭିତ୍ତିକରି ହିଁ ଗଢ଼ିଉଠିଛି । ବାହ୍ୟ ନେତୃତ୍ୱ ବ୍ୟତିରେକେ ଏବେ ମଧ୍ୟ ଏହାର ବିକାଶ ଅସମ୍ଭବ । କାରଣ ଜଟିଳ ଶ୍ରମ ଆକାର, ଅନଭିକ୍ଷ ଅସ୍ତ୍ର ଶ୍ରମିକ ନେତୃତ୍ୱ, ମାଲିକଙ୍କ ଶ୍ରମିକ ସମସ୍ୟା ପ୍ରତି ଉଦାସୀନତା ଆଦି ସମସ୍ୟାରେ ଓଡ଼ିଶାର ଶ୍ରମିକ ସଙ୍ଗଠନ ଏବେ ମଧ୍ୟ ଅତିଷ୍ଠ । ଏଣୁ ଶ୍ରମିକ ସଙ୍ଗଠନମାନଙ୍କୁ ଆନ୍ତରୀଣ ନେତୃତ୍ୱ ପ୍ରଦାନ କରିବା ନିମନ୍ତେ କେତେକ ଆକଳନତ ତଥା ପ୍ରଶାସନିକ ବଦଳ ଆବଶ୍ୟକତା ରହିଛି । ସେଗୁଡ଼ିକ ହେଲା ଏହିପରି :

- (କ) ସମ୍ପୃକ୍ତ ଶିକ୍ଷର ପୂର୍ବଦିନ ଶ୍ରମିକମାନଙ୍କୁ ନେତୃତ୍ୱରେ ପ୍ରାଧିକାର ଏବଂ ଏମାନଙ୍କୁ ବାହାରର ନେତା ବୋଲି ଗଣନା କରାଯିବ,
- (ଖ) ଆନ୍ତରୀଣ ଶ୍ରମିକ ନେତାଙ୍କୁ ଶ୍ରମିକ ସଙ୍ଗଠନର କାର୍ଯ୍ୟ ପରିଚାଳନା ନିମନ୍ତେ ସୁବିଧା ସୁଯୋଗ ପ୍ରଦାନ,
- (ଗ) ଆଭ୍ୟନ୍ତରୀଣ ନେତୃତ୍ୱ ବିକାଶ ନିମନ୍ତେ କେନ୍ଦ୍ରୀୟ ଶ୍ରମିକ ପ୍ରଶିକ୍ଷଣ ପ୍ରତିଷ୍ଠାନ, ରାଜ୍ୟ ଶ୍ରମ ବିଭାଗ ତଥା କେନ୍ଦ୍ରୀୟ ଶ୍ରମିକ ସଙ୍ଗଠନଗୁଡ଼ିକ ବିଧିବଦ୍ଧ ପ୍ରସ୍ତୁତ କରିବାକୁ ହେବ ।

ଜାତୀୟ ଶ୍ରମ କମିଶନ ଏହି ନିମନ୍ତେ ସୁପାରିଶ କରି ଆଭ୍ୟନ୍ତରୀଣ ଶ୍ରମ ନେତୃତ୍ୱ ବିକାଶ ନିମନ୍ତେ ପ୍ରାଧିକାର ପ୍ରଦାନ କରିଛନ୍ତି । ସୁଖର ବଥା, ରାଜ୍ୟ ସରକାର ଅସଙ୍ଗଠିତ ଶ୍ରମିକମାନଙ୍କୁ ସଙ୍ଗଠିତ କରିବା ନିମନ୍ତେ ଷଷ୍ଠ ଓ ସପ୍ତମ ଯୋଜନାରେ ୨,୫୦,୦୦୦ ଟଙ୍କା ବ୍ୟୟ ବରାଦ କରିଛନ୍ତି । ଗ୍ରାମୀଣ ଶ୍ରମିକଙ୍କୁ ସଚେତନ ତଥା ସଙ୍ଗଠିତ କରିବା ନିମନ୍ତେ ୮୦ ଜଣ ଶ୍ରମ ସଙ୍ଗଠକଙ୍କୁ କେନ୍ଦ୍ର ସରକାରଙ୍କ ଯୋଜନାରୁ ବ୍ୟୟ ବରାଦ କରାଯାଇ ୮୦ଟି ବ୍ଲକ୍ରେ ଅବସ୍ଥାପିତ କରାଯାଇଅଛି । ସମାଜବାଦୀ ତଥା ସାମ୍ୟବାଦୀ ଦଳଗୁଡ଼ିକ ମଧ୍ୟ ରାଜ୍ୟରେ ଆଭ୍ୟନ୍ତରୀଣ ଶ୍ରମ ନେତୃତ୍ୱ ପୁଷ୍ଟି କରିବା ନିମନ୍ତେ ଆଗେଇ ଆସିଛନ୍ତି । ଏହା ଆମ ପାଇଁ ଏକ ଶୁଭ ସୂଚନା ।

ମୁଖ୍ୟ ପରିସଂଖ୍ୟାନବିଦ୍,
ରାଜ୍ୟ ଶ୍ରମ ନିର୍ଦ୍ଦେଶାଳୟ,
ଭୁବନେଶ୍ୱର ।

ଯୁଗସୂକ୍ଷ୍ମା ଗୋପବନ୍ଧୁ: ଏକ ସମନ୍ୱିତ ପ୍ରତିଭା

ଅଧ୍ୟାପିକା ଗୀତି ରାଣୀ ଦାଶ

କୌଣସି ଦେଶ ବା ଜାତିର ଘଡ଼ିଘଡ଼ି ମୁହୂର୍ତ୍ତରେ ବା ସଙ୍କଟକଳ୍ପ ପରିସ୍ଥିତିରେ ମାନବସମାଜର କଲ୍ୟାଣ ନିମିତ୍ତ ଜଣେ ଜଣେ ଯୋଗଦାନୁ ମହାପୁରୁଷଙ୍କର ଆବିର୍ଭାବ ହୋଇଥାଏ । ସେହିପରି ଜନବିଂଶ ଶତାବ୍ଦୀର ଉତ୍କଳ ଇତିହାସରେ ପଞ୍ଚିତ ଗୋପବନ୍ଧୁ ଦାସଙ୍କର ଏକ ଯୁଗାନ୍ତକାରୀ ଅଧ୍ୟାୟ ପୁଞ୍ଜିକରିଛି । ଯେଉଁ ଉତ୍କଳର ସମ୍ମାନ ରକ୍ଷା କରିବାଲାଗି ସ୍ୱୟଂ ଜଗନ୍ନାଥ ଯୁଦ୍ଧକ୍ଷେତ୍ରରେ ଅବତୀର୍ଣ୍ଣ ହୋଇ ପାରିଥିଲେ । ସେହି ଉତ୍କଳବାସୀଙ୍କୁ ଯୋଗ ଦୁର୍ଗତି ମଧ୍ୟରୁ ଉଦ୍ଧାର କରିବା ଲାଗି ସାଧକ ଗୋପବନ୍ଧୁ ଆରମ୍ଭକଲେ ତାଙ୍କର ଅଖଣ୍ଡ ସାଧନା । ନିଜର ଅସାଧାରଣ ସାଧନା ବଳରେ ଗୋପବନ୍ଧୁ ଗୌତମ ବୁଦ୍ଧ, ଯୀଶୁ ଖ୍ରୀଷ୍ଟ, ମହମ୍ମଦ ଓ ମହାଯାଗାନ୍ନାଙ୍କ ପରି ସାରା ଦେଶକୁ ନୂତନ ଆଲୋକର ସମ୍ମାନ ଦେଲେ । ତାଙ୍କରି ପ୍ରେରଣାରେ ପୁଣି ହେଲା ଓଡ଼ିଶା ବା ଉତ୍କଳରେ ନବଜାଗରଣ । ଗୋପବନ୍ଧୁଙ୍କ କାର୍ଯ୍ୟକାଳ ଓ ନବଜାଗରଣର ସମୟକୁ ଓଡ଼ିଶା ଇତିହାସରେ 'ସତ୍ୟବାଦୀଯୁଗ' ନାମରେ ନାମିତ କରାଯାଇଛି । ଯୁଗସୂକ୍ଷ୍ମା ଗୋପବନ୍ଧୁ ଥିଲେ ଦୁର୍ଗତି ଗ୍ରସ୍ତ ଉତ୍କଳୀୟମାନଙ୍କର ପ୍ରେରଣାର ଉତ୍ସ ।

ପଞ୍ଚିତ ଗୋପବନ୍ଧୁପୁରୀ ଜିଲ୍ଲାସ୍ଥ ସତ୍ୟବାଦୀ ଥାନାର ପୁଆଖୋ ନାମକ ଶୁଦ୍ର ବ୍ରାହ୍ମଣ ଗାଘନରେ, ଅକ୍ଟୋବର ୯ ତାରିଖ ୧୮୭୭ ମସିହାରେ ଜନ୍ମଗ୍ରହଣ କରିଥିଲେ । ନିଜର ପିତା ବୈଦ୍ୟାଧିକାରୀଙ୍କ ପ୍ରେରଣା ଫଳରେ ଗୋପବନ୍ଧୁ ସାଧାରଣ ଗ୍ରାମଶୁକ୍ରଗାଳୀରୁ ବିଦ୍ୟାରସ କରି ଆଧୁନିକ ରେଭେନ୍ସା କଲେଜରୁ B. A. ପାଶ୍ କରିବାପରେ ୧୯୦୬ ମସିହାରେ କଲିକତା ବିଶ୍ୱବିଦ୍ୟାଳୟରୁ M. A. - Law degree ହାସଲ କଲେ ।

ପ୍ରତିଭାର ସୂର୍ଯ୍ୟୋଦୟ

ତୁଳସୀ ପୁରସଂସ୍କରୁ ବାସିବାପରି ଗୋପବନ୍ଧୁଙ୍କର ମହତ୍ତ୍ୱ, ଉଦାର ମନୋଭାବ ପ୍ରଥମରୁ ପରିପ୍ରକାଶ ଲାଭକରିଥିଲା । ପୁରୀଜିଲ୍ଲାସ୍କୁଲର ଛାତ୍ରଥିବା ସମୟରେ ପୁଞ୍ଜାର ଗାମଚନ୍ଦ୍ର ଦାସଙ୍କ

ପ୍ରେରଣା ଓ ରେଭେନ୍ସା କଲେଜରେ ଅଧ୍ୟୟନ କରିବା ସମୟରେ ବଙ୍ଗଜଙ୍ଗ ଆନ୍ଦୋଳନ ଓ ବନ୍ଦେ ମାତରଂ ଦଳର ଆଦର୍ଶବାଦୀ ଚିନ୍ତାଧାରା ଗୋପବନ୍ଧୁଙ୍କୁ ଗଭୀରଭାବରେ ଅନୁପ୍ରାଣିତ କରିପାରିଥିଲା । ତାଙ୍କର କେତେକ ବନ୍ଧୁମାନଙ୍କ ସହସଂଗରେ ଶକ୍ତିଉଠିଥିଲା 'ଉତ୍କଳଚରୁଣ ସଂଘ' (Young Utkal Association) । ସେହି ବନ୍ଧୁମାନଙ୍କ ମଧ୍ୟରେ ଗୋପୀନାଥ ଦାସ, ଉନାଚରଣ ଦାସ, ପିବିତମ ପୁଜାରୀ, ହରମୋହନ ପଟ୍ଟନାୟକ, ସୂର୍ଯ୍ୟମଣି ଦାସ, ଜଗବନ୍ଧୁସିଂହ, ଓ ବ୍ରଜସୁନ୍ଦର ଦାସ ପ୍ରଧାନ ଥିଲେ । ଏହି ସଂଘର କର୍ମୀମାନେ ସ୍ୱେଚ୍ଛାସେବକ ଭାବେ ନାନା ଜନମଙ୍ଗଳ କାର୍ଯ୍ୟରେ ଲିପ୍ତଥିଲେ । ୧୯୦୩ ରେ ଛାତ୍ରନେତା ଭାବେ ଗୋପବନ୍ଧୁ ଉତ୍କଳ ସମ୍ମିଳନୀରେ ଯୋଗ ଦେଲେ । ଛାତ୍ରନୀବନର ପରିସମାପ୍ତି ପରେ ଗୋପବନ୍ଧୁଙ୍କର କର୍ମମୟ ଜୀବନର ଶୁଭାରମ୍ଭ ହେଲା ନୀଳଗିରି ଗୁଲର ହେଡ଼ମାଷ୍ଟର ଭାବେ । ମାତ୍ର କିଛିଦିନ ପରେ ନିଜର ମାନସିକ ଅଗାଧି ନେଇ ସେ ନୀଳଗିରି ଛାଡ଼ି କଟକରେ ଓକିଲାତି କଲେ । ପରେ ପରେ ସେ ବାରିପଦାରେ ସରକାରୀ ଓକିଲଭାବେ ଯୋଗଦେଲେ ଏବଂ ପରେ ତାହାମଧ୍ୟ ତାଙ୍କୁ ଫୋଗ କରିବାକୁ ପଡ଼ିଥିଲା । ସରକାରୀ ଶୁକ୍ତି ମନୋରୁତି ପରିତ୍ୟାଗ କରି ସ୍ୱାଧୀନଚେତା ଗୋପବନ୍ଧୁ ସ୍ୱାଧୀନ ଅନୁଷ୍ଠାନମାନ ପ୍ରତିଷ୍ଠା କଲେ । ଦେଶର ଚରୁଣମାନଙ୍କୁ ଶିକ୍ଷା ଦୀକ୍ଷାରେ ନିୟମିତ ହେବା ପାଇଁ ଯୋଜନାମାନ ପ୍ରସ୍ତୁତକଲେ ।

ଇଂରେଜ ଗାଘନର ଏକଗହ ବର୍ଷପରେ ମଧ୍ୟ ଓଡ଼ିଶାର ସମୂହ ଉନ୍ନତିକ୍ଷେତ୍ରରେ ଉଲ୍ଲେଖଯୋଗ୍ୟ ସାଫଲ୍ୟ ପରିଦୃଷ୍ଟ ହୋଇନଥିଲା । ସରକାରୀ ଉଦ୍ୟମ ଅଭାବରୁ ଶିକ୍ଷାକ୍ଷେତ୍ରରେ ଅବ୍ୟବସ୍ଥା ପ୍ରଚଳିତ ହେଉଥିଲା । ଶିକ୍ଷା କ୍ଷେତ୍ରରେ ଯାହାକିଛି ପରିବର୍ତ୍ତନ ପଡ଼ିଥିଲା ତାହାହେଲା 'ସମୁଦ୍ରକୁ ଶଙ୍ଖେପରି' । ବିଦେଶୀଶିକ୍ଷା ଓ ଇଂରେଜୀ ଶିକ୍ଷା ପ୍ରଚଳନ ହେବା ଫଳରେ ଲୋକେ ସଂସ୍କୃତିକୁ ତୁଲିଯାଇ ଅପସଂସ୍କୃତିର ମୋହରେ ପଡ଼ି ଛତାପଟା ହେଉଥିଲେ । ଇଂରେଜ ଗାଘନର ପ୍ରଭାବରେ ଶାଳି ଓଡ଼ିଶା ନୁହେଁ ସାରା

ଭାରତବର୍ଷ ବିପର୍ଯ୍ୟକ୍ତ ହୋଇ ପଡ଼ିଥିଲା । ପ୍ରାଚ୍ୟ ଓ ପାଶ୍ଚାତ୍ୟ ଶିକ୍ଷାର ଆବଶ୍ୟକତା ଭାରତବର୍ଷର ବହୁ ମନୀଷୀ ଉପଲବ୍ଧି କରିଥିଲେ । ଦେଶରୁ ଅଜ୍ଞତା, କୁସଂସ୍କାର ଓ ସ୍ଵାର୍ଥପରତା ଦୂରୀଭୂତ କରିବା ପାଇଁ ସାରା ଭାରତବର୍ଷର ବହୁ ଅକ୍ଷୟକର୍ମୀ ନେତାଗଣମାନ ଆରମ୍ଭ ହେଇଥିଲା । ମହାତ୍ମାଜୀର ବିଶ୍ଵାସୀତ ନେତା ଗୋପାଳକୃଷ୍ଣ ଗୋଖଲଙ୍କର ପ୍ରତିଷ୍ଠିତ ଅନୁଷ୍ଠାନ 'ଭାରତ ସେବକ ସମାଜ' (Servants of India Society) ଆଦର୍ଶବାଦର ଗଠାପତ୍ର ଥିଲା । ଏହି ଅନୁଷ୍ଠାନର ପ୍ରଥମମାନେ ସରଳ ଓ ସଂଯତ ଜୀବନ ଯାପନ କରି ଦେଶସେବା ଓ ଦେଶର ସର୍ବବିଧି ଉନ୍ନତି ଦିଗରେ କାର୍ଯ୍ୟ କରିବାର ବ୍ରତ ଗ୍ରହଣ କରିଥିଲେ । ଏମାନଙ୍କର ଶିକ୍ଷାନୀତି ପ୍ରାଚ୍ୟର ତ୍ୟାଗ ଓ ପାଶ୍ଚାତ୍ୟର ଉଦାରତା ଉପରେ ପ୍ରତିଷ୍ଠିତ ଏବଂ ଗୁରୁକୁଳ ଶିକ୍ଷାର ପ୍ରତୀକ ଥିଲା । ଏତଦ୍ ବ୍ୟତୀତ ଶିକ୍ଷା କ୍ଷେତ୍ରରେ ପୁନର ଫରଗ୍ରହଣ କଲେଜ ମଧ୍ୟ ସେତେବେଳର ଜାତୀୟବାଦୀ ନେତାମାନଙ୍କର ଆଦର୍ଶ ଥିଲା । ଏହିପରି ଆଦର୍ଶବାଦୀ ଚିନ୍ତା ସାରା ହିଁ ପଞ୍ଚିତ ଗୋପବନ୍ଧୁଙ୍କର କର୍ମମୟ ଜୀବନର ପାଥେୟ ଥିଲା ।

ସତ୍ୟବାଦୀ ବନବିଦ୍ୟାଳୟ

ପଞ୍ଚିତ ଗୋପବନ୍ଧୁ ଜଣେ ଶିକ୍ଷା ପ୍ରେମୀ ଥିଲେ । ସେ ଅନୁଭବ କରୁଥିଲେ ଉପଯୁକ୍ତ ଶିକ୍ଷାର ପ୍ରସାର ନହେଲେ ସବୁଦିଗରୁ ଉନ୍ନତି ଅସମ୍ଭବ । ଏଥିପାଇଁ ଶିକ୍ଷାର ଉନ୍ନତି ନିହାତି ଆବଶ୍ୟକ । ବିଭିନ୍ନ ଅନୁଷ୍ଠାନ ମାଧ୍ୟମରେ ଶିକ୍ଷାର ପ୍ରସାର ସମ୍ଭବହେଲେ ମଧ୍ୟ ବିଦ୍ୟାଳୟ ଏଥି ମଧ୍ୟରେ ପ୍ରଧାନ । କିନ୍ତୁ ବିଦ୍ୟାଳୟର ରୀତିନୀତି ଓ ଲକ୍ଷ୍ୟ କିପରି ହେବା ଉଚିତ୍ ସେବିଷୟରେ ଅନେକ ଚିନ୍ତା ଓ ଆଲୋଚନା ଗୋପବନ୍ଧୁଙ୍କ ନେତୃତ୍ଵରେ କରାଯାଇଥିଲା । ଫଳରେ ୧୯୦୯ ମସିହା ଜୁନୀର ପୂର୍ଣ୍ଣିମା ଦିନ ଆଦର୍ଶ ସତ୍ୟବାଦୀ ବନବିଦ୍ୟାଳୟର ଗୁଞ୍ଜରସ ହେଲା । ସାକ୍ଷୀଗୋପାଳ ନିକଟସ୍ଥ ବକୁଳ ଛୁରୀଅନା ବନର ପୁକ୍ତ ବାତାବରଣ ମଧ୍ୟରେ ଉକ୍ତ ସ୍କୁଲ ତାର କାର୍ଯ୍ୟକ୍ରମ ଆରମ୍ଭ କରିଥିଲା । ଏହି ବିଦ୍ୟାଳୟର ଉଦ୍ଦେଶ୍ୟ ଥିଲା ଦେଶକୁ ଅଜ୍ଞାନ-ଅନ୍ଧକାରରୁ ଉଦ୍ଧାର କରି ସ୍ଵାଧୀନତାବାଦୀ, କର୍ତ୍ତବ୍ୟନିଷ୍ଠ, ଆଦର୍ଶବାଦୀ ଓ ନୀତିବାନ୍ ମନୁଷ୍ୟ ଗଠନ କରିବା । ଏହୁ ସ୍କୁଲର କାର୍ଯ୍ୟକାଳ ଥିଲା ୧୯୦୯ ଠାରୁ ୧୯୨୧ ପର୍ଯ୍ୟନ୍ତ ।

ପୁଣ୍ୟତଃ ସ୍ଵଚ୍ଛ ଶର୍ଚ୍ଚରେ ଜାତି, ଧର୍ମ, ନିର୍ବିଶେଷରେ ଧନୀ ଓ ଦରିଦ୍ର ସରଳ ପିଲାଙ୍କୁ ଶିକ୍ଷାର ସୁଯୋଗ ଦେବା ଗୋପବନ୍ଧୁଙ୍କର ପୁଣ୍ୟ ଲକ୍ଷ୍ୟ ଥିଲା । ସେଥିପାଇଁ ଛାତ୍ରମାନଙ୍କୁ ସ୍ଵାବଲମ୍ବୀ ହେବା ପାଇଁ ସାଧାରଣ ଶିକ୍ଷା ସହ ନାନା ପ୍ରକାର ବୈଷୟିକ ଶିକ୍ଷା ଦିଆଯାଉଥିଲା । ଦେଶପ୍ରିତି ଓ ଜନସେବା ମଧ୍ୟ ଶିକ୍ଷାର ପୁଣ୍ୟ ଅଂଶ ଥିଲା । ସ୍ଵଚ୍ଛବେତନଧାରୀ ଆଦର୍ଶ ଶିକ୍ଷକମାନଙ୍କର ବ୍ୟକ୍ତି ଓ ପରିଦର୍ଶକ ମାନଙ୍କର ଦ୍ରୁତ ଆକର୍ଷଣ କରିପାରିଥିଲା । ସେମାନଙ୍କ ମଧ୍ୟରେ ସାର୍ ଆଶୁତୋଷ ମୁଖାର୍ଜୀ, ସାର୍ ଏଡ୍‌ୱାର୍ଡ ଗେର୍ ଓ ମହାସାଗାନ୍ଧୀ ମୁଖ୍ୟ ଥିଲେ । କେବଳ ଓଡ଼ିଶା ଡିଭିଜନରେ ନୁହେଁ, ପ୍ରତ୍ୟେକ ଓଡ଼ିଆ ଅକ୍ଷୟକର୍ମୀ ଓ ବିଶିଷ୍ଟାକ୍ଷୟକର୍ମୀ ମଧ୍ୟ ଗୋପବନ୍ଧୁଙ୍କ ଉଦ୍ୟମରେ ଏହିପ୍ରକାର ଆଦର୍ଶ ଶିକ୍ଷାନୁଷ୍ଠାନମାନ ଛାପିତ ହୋଇପାରିଥିଲା ।

ପଞ୍ଚିତ ଗୋପବନ୍ଧୁ ଶାଲିକଣ୍ଠେ ଶିକ୍ଷାପ୍ରେମୀ ନଥିଲେ । ସେ ଥିଲେ ଓଡ଼ିଆ ଜାତିର କର୍ଣ୍ଣଧାର । ଓଡ଼ିଶାରେ ଓଡ଼ିଆ ଜାତିର ଦୁର୍ଗତି ଦେଖି ସେ ମର୍ମାହତ ହୋଇଥିଲେ । ଓଡ଼ିଆଭାଷାର ଗୁରୁତ୍ଵ ଓ ବିଶିଷ୍ଟତା ଓଡ଼ିଶା ପ୍ରଦେଶର ମିଶ୍ରଣ ପାଇଁ ସେ ଆପ୍ରାଣ ଉଦ୍ୟମ କରିଥିଲେ 'ଉତ୍କଳ ସମ୍ମିଳନୀ' ମାଧ୍ୟମରେ । କଣେ ସାମ୍ପାଦିକ ଭାବରେ ସେ ମଧ୍ୟ ନିଜର ସମ୍ମାନକୁ ଉତ୍କଳ କରିପାରିଛନ୍ତି । ସତ୍ୟବାଦୀ ପ୍ରେସ, ସତ୍ୟବାଦୀ ମାଗାଜିନ୍ ଓ ସମାଜ ପତ୍ରିକା ପାଇଁ ସେ ଉତ୍କଳୀୟମାନଙ୍କ ନିକଟରେ ଅମର ରହିଛନ୍ତି । ଓଡ଼ିଶାର ଇତିହାସରେ 'ସମାଜ'ର ଭୂମିକା ଗୁରୁତ୍ଵପୂର୍ଣ୍ଣ ।

ଦେଶବ୍ରତୀ ଗୋପବନ୍ଧୁ

ପଞ୍ଚିତ ଗୋପବନ୍ଧୁଙ୍କ କୃତିତ୍ଵ ରାଜନୈତିକ କ୍ଷେତ୍ରରେ ମଧ୍ୟ କମ ନଥିଲା । ୧୯୧୭ ମସିହାରେ ବିହାର-ଓଡ଼ିଶା ଲାଟ୍‌ସଭାକୁ ନିର୍ବାଚିତ ହୋଇଯିବାରୁ ସେ ନିଜକୁ ସମ୍ପୂର୍ଣ୍ଣରୂପେ ଦେଶସେବା କାର୍ଯ୍ୟରେ ନିସ୍ଵେଦିତ କରିଥିଲେ । ଓଡ଼ିଶାର ବନ୍ୟା ନିୟନ୍ତ୍ରଣ ନିମିତ୍ତ ଛାନ୍ଦୀ ପ୍ରତିକାର ବ୍ୟବସ୍ଥା, ଓଡ଼ିଶାରେ ଲବଣ ଉତ୍ପାଦନର ପୁନରୁଦ୍ଧାର, ଜଙ୍ଗଲ ସମ୍ପଦର ଗୁରୁତ୍ଵ ରକ୍ଷାକରିବା ଇତ୍ୟାଦି ତାଙ୍କର ବିଶିଷ୍ଟ କାର୍ଯ୍ୟ ଥିଲା । ୧୯୧୯ ରେ ଗୋପବନ୍ଧୁଙ୍କ ନେତୃତ୍ଵରେ ସତ୍ୟବାଦୀ ଗୋଷ୍ଠୀର ପୁରୀ ଦୁର୍ଭିକ୍ଷ ପ୍ରସଙ୍ଗିତ ଜନସାଧାରଣଙ୍କର ସେବା ଓଡ଼ିଶାବାସୀଙ୍କୁ ମୁଗ୍ଧ କରିଥିଲା । ତାଙ୍କର ଅକ୍ଳାନ୍ତ ଉଦ୍ୟମ ହେତୁ ଓଡ଼ିଶା ଶିକ୍ଷା କ୍ଷେତ୍ରରେ ଅଗ୍ରଗତି କରିପାରିଲା । କଂଗ୍ରେସ ସରକାରଙ୍କ ବିରୋଧ ସତ୍ତ୍ଵେ ସେ ଏତେଗୁଡ଼ିଏ କାର୍ଯ୍ୟକୁ ସଫଳ କରିପାରିଥିଲେ ।

ଗୋପବନ୍ଧୁ ତାଙ୍କର ଛାତ୍ରଜୀବନରୁ ହିଁ ଉତ୍କଳ ସମ୍ମିଳନୀ ପଦ୍ଧତି ଜଡ଼ିତ ଥିଲେ ଏବଂ ଦେଶମିଶ୍ରଣ ସମସ୍ୟାକୁ ଅଗ୍ରାଧିକାର ଦେଇଥିଲେ । ୧୯୧୯ ଉତ୍କଳ ସମ୍ମିଳନୀର ବାର୍ଷିକ ଅଧିବେଶନରେ ସେ ସଭାପତିତ୍ଵ କରି ମହାତ୍ମାଜୀଙ୍କୁ ଜାତୀୟ ପ୍ରୋତ୍ସାହରେ ସାମିଲ ହେବାର ଚେଷ୍ଟା କରିଥିଲେ । ୧୯୨୦ ରେ ଭାରତୀୟ ଜାତୀୟ କଂଗ୍ରେସର କଳିକତା ଅଧିବେଶନରେ ଅହିଂସା ଓ ଅସହଯୋଗ ଦ୍ଵାରା ସ୍ଵରାଜ୍ୟ ପ୍ରାପ୍ତିର ଉପଥ ଗ୍ରହଣ କରାଗଲା । ଉକ୍ତ ଅଧିବେଶନରେ ପଞ୍ଚିତ ଗୋପବନ୍ଧୁ ଓ ନଗବନ୍ଧୁ ସିଂହ ଉପସ୍ଥିତ ଥିଲେ । ଗାନ୍ଧିଜୀଙ୍କର ଅସହଯୋଗ ନୀତି ଫଳରେ ଗୋପବନ୍ଧୁ ବିହାର-ଓଡ଼ିଶା ବିଧାନ ସଭାର ସଭ୍ୟପଦକୁ ଇଚ୍ଛା ଦେଇ ଉତ୍କଳ ପ୍ରଦେଶ କଂଗ୍ରେସ କମିଟି ଗଠନ କଲେ । ଅସହଯୋଗର ମଂତ୍ର ସାରାଦେଶର ଗଢ଼ି କରିବାରେ ସଫାସଫ ମାଧ୍ୟମରେ ପ୍ରସ୍ତୁତି ହେଲା ।

ଓଡ଼ିଶାରେ ୧୯୨୧ ମସିହା ଅସହଯୋଗ ଆନ୍ଦୋଳନର ନେତୃତ୍ଵ ନେଲେ ଗୋପବନ୍ଧୁ । ଜାତୀୟ କଂଗ୍ରେସର ନିୟମାନୁସାରେ ଜାତୀୟଶିକ୍ଷାର ପ୍ରସାରପାଇଁ ଗଢ଼ିଉଠିଲା 'ଉତ୍କଳ ସ୍ଵରାଜ୍ୟ ଶିକ୍ଷା ପରିଷଦ' । ଉକ୍ତ ପରିଷଦର ଲକ୍ଷ୍ୟ ଥିଲା ଜାତୀୟ ସ୍କୁଲ ପ୍ରତିଷ୍ଠା କରି ଦେଶରେ ଉପଯୁକ୍ତ ଶିକ୍ଷାର ପ୍ରସାର କରିବା । ସତ୍ୟବାଦୀ ବନ ବିଦ୍ୟାଳୟ ମଧ୍ୟ ଜାତୀୟ ସ୍କୁଲରେ ପରିଣତ ହେଲା । ଜାତୀୟ ଚରିତ୍ରର ମର୍ଯ୍ୟଦା ରକ୍ଷାକାରି ଗୋପବନ୍ଧୁ ସତ୍ୟବାଦୀ ସ୍କୁଲପାଇଁ ମିଳିଥିବା ସରକାରୀ ଅନୁଦାନକୁ ମଧ୍ୟ ପ୍ରତ୍ୟାଖ୍ୟାନ କଲେ । ଓଡ଼ିଶାରେ ଏହିପରି ଅନେକ ସ୍କୁଲ ଗଢ଼ିଉଠିଥିଲା ।

ପଞ୍ଚିତ ଗୋପବନ୍ଧୁ ମହାତ୍ମାଗଣାଙ୍କ ଓଡ଼ିଶା ପରିଦର୍ଶନ ପରେ ଜାତିସ୍ୱୟଂଶ୍ରେୟକୁ ସାହାଯ୍ୟ ଯୋଗାଇବା ପାଇଁ 'ଡିଲକ ସ୍ୱରାଜ୍ୟ ଫଣ୍ଡ' ଗଠନ କରି ଓଡ଼ିଶାବାସୀଙ୍କୁ ହୃଦୟ ଦିଗରେ ପରିଚ୍ଛଳିତ କରିଥିଲେ । ଦେଶରେ ଖଦଡ଼ ପ୍ରଚଳନ, ଗ୍ରାମ ସଙ୍ଗଠନ ଓ ନିଶା ନିବାରଣ ଇତ୍ୟାଦି ଗାନ୍ଧିଜୀଙ୍କର ଯୋଜନାଗୁଡ଼ିକୁ କାର୍ଯ୍ୟକାରୀ କରାଗଲା । 'ସମାଜ' ମାଧ୍ୟମରେ ପୋଲିସ୍ ଅତ୍ୟାଚାରର ବିବରଣୀମାନ ପ୍ରଦାନ କରି ଗୋପବନ୍ଧୁ ଦେଶବାସୀଙ୍କୁ ସଙ୍ଗୀନ କରିବାର ଆହ୍ୱାନ ଦେଲେ । ସେଥିପାଇଁ ତାଙ୍କ ବିରୁଦ୍ଧରେ ସରକାରଙ୍କ ତରଫରୁ କେସ୍ ହୋଇଥିଲା । ୧୯୨୨ ମସିହାରେ ସମାଜରେ କନିକାବାସୀଙ୍କର ଅତ୍ୟାଚାରର କାର୍ଯ୍ୟକାରୀ ବର୍ଣ୍ଣନା କରି ଉପଯୁକ୍ତ ଦେହ ଦାବୀ କରିବା ଫଳରେ ଗୋପବନ୍ଧୁଙ୍କୁ ପୁରୀଠାରେ ଗିରଫ କରାଗଲା । ତାଙ୍କୁ ଦୁଇବର୍ଷ କରାଦଣ୍ଡ ମଧ୍ୟ ଭୋଗିବାକୁ ପଡ଼ିଲା । ୧୯୨୪ ରେ ଜେଲରୁ ମୁକ୍ତିଲାଭ କରି ସେ ଓଡ଼ିଶା ପ୍ରଦେଶ କମିଟିର କଟକ ଅଧିବେଶନରେ ଯୋଗଦେଲେ ଏବଂ ତଃ ପ୍ରଫୁଲ୍ଲ ଚନ୍ଦ୍ର ରାଏଙ୍କ ଦ୍ୱାରା 'ଉତ୍କଳମଣି' ଉପାଧି ଲାଭକଲେ ।

ଅନ୍ତରତମ ମଣିଷ

ଗୋପବନ୍ଧୁ ଜନସେବା କରି ଓଡ଼ିଶାବାସୀଙ୍କର ଅତିଆପଣାର ହୋଇଛନ୍ତି । ପୁରୀଜିଲ୍ଲା ସ୍କୁଲରେ ପଢୁଥିବା ସମୟରେ ଆତ୍ମୀୟ ହରିହରଙ୍କ ସହାୟତାରେ ପୁରୀସେବା ସମିତି ମାଧ୍ୟମରେ ସେ କେବଳ ହଇଜାରୋଗୀଙ୍କ ସେବା କରୁନଥିଲେ ବା ସେମାନଙ୍କ ଶର୍ୟାଦ୍ କରୁନଥିଲେ । ବରଂ ପ୍ରତିଶେଧକ ବ୍ୟବସ୍ଥା କରୁ ନଥିବାରୁ ସରକାରଙ୍କ ବିରୁଦ୍ଧରେ ସମାଦପତ୍ର ମାଧ୍ୟମରେ ଅଭିଯୋଗ କରୁଥିଲେ । ଛାତ୍ରବସ୍ତାରୁ ଗୋପବନ୍ଧୁ ବଢ଼ି, ମରୁଡ଼ି ବେଳେ ଜନସେବା କରିବାକୁ ଆଗଭୁର ହେଉଥିଲେ । କଟକ, ପୁରୀ ଓ ବାଲେଶ୍ୱର ଜିଲ୍ଲାର ଏପରି କୌଣସି ସ୍ଥାନନାହିଁ ଯେଉଁଠିକି ବନ୍ୟା ବା ମରୁଡ଼ି ବେଳେ ସେ ପହଞ୍ଚି ନାହାନ୍ତି । ମହାତ୍ମାଗଣା ତାଙ୍କର ଏତାଦୃଶ କାର୍ଯ୍ୟରେ ପୁରୁଧ ହେଇ 'Young India' ପତ୍ରିକାରେ ଏପରି ମନୋବୁଡ଼ିର ପ୍ରସଂସା କରିଥିଲେ । ଗୋପ ନିକଟସ୍ଥ ଡ଼ାକର ଅଞ୍ଚଳରେ ବନ୍ୟା ପ୍ରାବିତ ଜନସାଧାରଣଙ୍କର ଉଦ୍ଧାର ନିମନ୍ତେ ଗୋପବନ୍ଧୁ ନିଜର ଏକ ମାଟି ପୁସ୍ତକ ଗୋଗଣୟାରେ ଛାଡ଼ି ମଧ୍ୟ ଯାଇପାରିଥିଲେ । ଦୁଃଖ ଜନତାର ସେବାକରି ବନ୍ୟାପ୍ରାବିତ ଅଞ୍ଚଳରୁ ଫେରିବାପରେ ସେ ଶୁଣିଥିଲେ ତାଙ୍କର ଏକମାତ୍ର ପୁସ୍ତକ ପ୍ରତ୍ୟୁ ସମାଦ । ଏହି ଦୁଃସମାଦରେ ସେ ବ୍ୟଥିତ ନହୋଇ ଉତ୍ତର ଦେଇଥିଲେ 'ଗୋଟିଏ ପୁସ୍ତକ ବିନିମୟରେ ମୁଁ ଶତପୁସ୍ତକ ଲାଭକରିଛି' ।

ଆଧୁନିକ ଗାଡ଼ି, ମଟର ଓଲି ସେତେବେଳେ ସୁବିଧା ନଥିଲା । ପାଦରେ ଗୁଲିଗୁଲି କାନ୍ଥରେ ରୁଡ଼ା ଗୁରଲ ବାନ୍ଧି ଗୋପବନ୍ଧୁ ଗାଁ ଗାଁ ବୁଲୁଥିଲେ ଦରିଦ୍ରଜନତାର ସେବା କରିବା ପାଇଁ । ଭୋକିଲା ଲୋକକୁ ଖାଦ୍ୟ ନଦେବା ପର୍ଯ୍ୟନ୍ତ ସେ ଖାଉନଥିଲେ । ନିଜର ଅଦଶିବାଦୀ ଚିନ୍ତାଧାରା ଦ୍ୱାରା ସେ ଗାନ୍ଧିଜୀ ଓ ଲାଲାଜୀଙ୍କ ପରି ବିଶିଷ୍ଟ ବ୍ୟକ୍ତିମାନଙ୍କର ପୁଷ୍ପପୋଷକତା ଲାଭ କରିଥିଲେ । ସେମାନଙ୍କ ସହାୟତାରେ ସେ ଚରଣା ଯୋଜନା କାର୍ଯ୍ୟକାରୀ କଲେ । ଘରେ ଘରେ ଅରଟ ସାହାଯ୍ୟରେ ଲୁଗାବୁଣାହେବା ଫଳରେ ବିଦେଶୀବସ୍ତ୍ର ବର୍ଜନ କରାଯାଇଥିଲା ।

କେବଳ ଜଣେ ଜନସେବକ ନଥିଲେ ପଞ୍ଚିତ ଗୋପବନ୍ଧୁ । ସେ ଥିଲେ ଜଣେ ବିଶିଷ୍ଟ ସମାଜ ସଂସ୍କାରକ । ତତ୍କାଳୀନ

ଓଡ଼ିଶାର କୁସଂସ୍କାର ବହୁଳ ସମାଜରେ ଅନେକ ପରିବର୍ତ୍ତନ ଆଣି ସେ ଓଡ଼ିଶା ବାସୀଙ୍କୁ ଅଜ୍ଞତା ଅନ୍ଧକାର ମଧ୍ୟରେ ଆଲୋକର ସନ୍ଧାନ ଦେଇଛନ୍ତି । ସେତେବେଳେ ସତ୍ୟବାଦୀ ନିକଟସ୍ଥ ଅନେକ ବ୍ରାହ୍ମଣ ଶାସନର ବ୍ରାହ୍ମଣମାନେ ରକ୍ଷଣଶୀଳ ଥିବାରୁ ଗୋପବନ୍ଧୁ ସତ୍ୟବାଦୀର ଆଧର୍ଷ ବନବିଦ୍ୟାଳୟ ପ୍ରତିଷ୍ଠାକରି ନିଜର ସହଯୋଗୀମାନଙ୍କ ସହାୟତାରେ ସମାଜରୁ ଅନ୍ଧ ବିଶ୍ୱାସ ଦୂରୀଭୂତ କରିବା ଶପଥ ନେଇଥିଲେ ।

ପଞ୍ଚିତ ଗୋପବନ୍ଧୁଙ୍କ ଉଦ୍ୟମ ଓ ଆତ୍ମୀୟ ହରିହର ଦାସଙ୍କ ସହାୟତାରେ ନାନାପ୍ରକାର ସମାଜମଙ୍ଗଳ କାର୍ଯ୍ୟମାନ କରାଗଲା । ସେ ନାରୀ ଶିକ୍ଷାର ପ୍ରସାର ସହିତ 'ବିଧବାଶ୍ରମ' ପ୍ରତିଷ୍ଠାକରି ନିର୍ଯ୍ୟାତତା ବିଧବାମାନଙ୍କର ମର୍ଯ୍ୟଦା ସମାଜରେ ଅସ୍ଥୁର୍ଣ୍ଣ ରଖୁଥିଲେ । ପ୍ରଚଳିତ ଜାତିଆଣ ପ୍ରଥାର ବିରୋଧକରି ସେ ମଣିଷ, ମଣିଷ ଉପରେ ସମାନତା ରକ୍ଷାକରିଥିଲେ ।

ଶ୍ରମିକର ସମସ୍ୟା

ସେତେବେଳେ ଓଡ଼ିଶାର ପ୍ରଧାନ ସମସ୍ୟା ଥିଲା ଶ୍ରମିକ ସମସ୍ୟା ସଙ୍କରମାନେ ଦରିଦ୍ର ଶ୍ରମିକମାନଙ୍କୁ ଆସାମର ଗୁଁ ବଗିଚାରେ ବୁଲିଗିରି କରିବା ପକାଶେ ନିମୁକ୍ତ ଦେଉଥିଲେ । ସେମାନଙ୍କୁ ଗଞ୍ଜା ଆଦି ମାଦକ ଦ୍ରବ୍ୟ ଦେଇ ବିଭ୍ରାନ୍ତି କରି ସମାଜକୁ କଳୁଷିତ କରୁଥିଲେ । ଏହି ସମସ୍ୟାମାନଙ୍କ ପଞ୍ଚିତ ଗୋପବନ୍ଧୁ ଚିନ୍ତିତ ଥିଲେ ଓ ଏହାର ପ୍ରତିକାର ପାଇଁ ବ୍ୟବସ୍ଥାମାନ କରି ଶ୍ରମିକ ମାନଙ୍କ ମନରେ ନୂତନ ଆଶା ସଞ୍ଚାର କରିଥିଲେ । ଏତଦ୍ ବ୍ୟତୀତ ରକ୍ଷଣଶୀଳ ବ୍ରାହ୍ମଣମାନଙ୍କର ମଧ୍ୟ ଅନେକ ଅନ୍ଧବିଶ୍ୱାସ ରହିଥିଲା । ସେମାନେ ବିଶ୍ୱାସ କରୁଥିଲେ ଯେ ବ୍ରାହ୍ମଣମାନେ ନିଶରଖିବା ଏବଂ ଜମିରେ ଲଙ୍ଗଳଧରି ଗୁଣ କରିବା ପାପ । ସେଥିପାଇଁ ଗୋପବନ୍ଧୁ ସତ୍ୟବାଦୀ ଗୋଷ୍ଠୀର ସହାୟତାରେ ସମାଜରୁ ରକ୍ଷଣଶୀଳ ମନୋଭାବ ଦୂରୀଭୂତ କରିଥିଲେ । ପଞ୍ଚିତ ନୀଳକଣ୍ଠ ନିଜେ ପ୍ରଥମେ ନିଶରଖି ଓଡ଼ିଶାରେ 'ନିଶ ଆନ୍ଦୋଳନ' ଆରମ୍ଭ କରିଥିଲେ । ଏବଂ ଅନ୍ୟତମ ବନ୍ଧୁ ଆତ୍ମୀୟ ହରିହର ଦାସ ପ୍ରଥମେ ଲଙ୍ଗଳଧରି ଜମିରେ ହଳକରିଥିଲେ ।

୧୯୨୮ରେ ଗୋପବନ୍ଧୁ ଶ୍ରମିକ ସଙ୍ଘର ନିର୍ମାତା ରକ୍ଷାକରି ନୈଶବିଦ୍ୟାଳୟ ପାଇଁ କାର୍ଯ୍ୟ କରିବାକୁ କଳିକତା ଯାଇଥିଲେ । ସେଠାରେ ସେ ଅସୁସ୍ଥତା ଅନୁଭବ କରି ସତ୍ୟବାଦୀ ଫେରି ଆସିଲେ ଏବଂ ତତ୍ପରେ ଏହା ବୁଝି ପାଇଲା । ଶେଷରେ, ସେ ତାଙ୍କ ପାରିବାରିକ ବିଷୟ ଓ ଦୈନିକ 'ସମାଜ'ର ପୁରୁଷା ନିମନ୍ତେ ଶେଷ ନିଷ୍ପତ୍ତି ବ୍ୟକ୍ତକରି ସେହି ଦୁନିମାସ ୧୭ ତାରିଖ ସନ୍ଧ୍ୟାରେ ଶେଷ ନିଶ୍ୱାସ ତ୍ୟାଗକଲେ । ସାକ୍ଷୀଗୋପାଳର ବହୁଳ ବନରେ ତାଙ୍କର ଶେଷକୃତ୍ୟ ସମ୍ପାଦନ କରାଗଲା ।

ବାସ୍ତବରେ ପଞ୍ଚିତ ଗୋପବନ୍ଧୁ ଥିଲେ ସରଳ ଓ ଅମାୟିକ । ସଂସତ ଜୀବନ ଯାପନ କରିବା ତାଙ୍କ ଚରିତ୍ରର ବିଶେଷତ୍ୱ ଥିଲା । ଇଶ୍ୱର ବିଶ୍ୱାସ ତାଙ୍କ ଜୀବନର ଅନ୍ୟତମ ବିଭାବ ଥିଲା । ଉତ୍କଳକୁ ସେ ଲକ୍ଷ୍ମୀଙ୍କର ବିଳାସଭୂମିଭାବେ ବର୍ଣ୍ଣନା କରି ଉତ୍କଳୀୟମାନଙ୍କୁ ସୁଦେଶପ୍ରେମ ଓ ଦେଶସେବାର ନନ୍ଦତ୍ୱ ଶିକ୍ଷା ଦେଇଛନ୍ତି । ତାଙ୍କ କବିତାରେ ଉଜାରିତ ହେଉଛି

"ଜାତୀୟ ମମତା ବିଶ୍ୱଜନ ପ୍ରୀତି,
ଉତ୍କଳବାସୀର ହେଉ ମହାନୀତି ।"

ଜୀବନରେ ସେ ପୂର୍ଣ୍ଣ ପର୍ଯ୍ୟନ୍ତ ଦେଶ ପାଇଁ କାମ କରିଛନ୍ତି । ଦେଶପାଇଁ ପ୍ରାଣବଳି ଦେବାକୁ ମଧ୍ୟ ସେ ପ୍ରସ୍ତୁତ ଥିଲେ । ସେଥିପାଇଁ ସେ “ବନ୍ଦୀର ସ୍ୱଦେଶ ଚିନ୍ତା” ନାମକ କବିତାରେ ଲେଖିଛନ୍ତି :

“ପୁଣ୍ୟ ଜନ୍ମ ମାଟି ପୁଣ୍ୟ ଦେବାଳୟ,
ଉଦ୍ଧରିବା ପାଇଁ କଲେ ତନୁକ୍ଷୟ ।
ମାନବ ଜୀବନ ହୁଅଇ ସଫଳ,
ଏ ମହାତୀକ୍ଷା କି ବୁଝିବ ଉତ୍କଳ ।”

ବାଣୀ ବରପୁତ୍ର

ଓଡ଼ିଆ ସାହିତ୍ୟରେ ଗୋପବନ୍ଧୁଙ୍କର ଆବିର୍ଭାବ ବାସ୍ତବିକ ଏକ ବହୁମୁଖୀ ପ୍ରତିଭାର ପରିଚୟ ଦିଏ । ତାଙ୍କର କାବ୍ୟ କବିତା ବିଶ୍ୱରକଲେ ଜଣାଯାଏ ଯେ ସେ ହେଉଛନ୍ତି କେତେକ ମୂଳିକ ଉପାଦାନର ଅଧିକାରୀ । ତାଙ୍କ ଲେଖାର ବିଶେଷତ୍ୱ ହେଉଛି ପ୍ରକାର ଭେଦ ସମସ୍ୟା, ପ୍ରହାର ଶୋଷଣ, ଗରିବ ପୁଞ୍ଜୀକର ଦାନାପାଣି ସମସ୍ୟା, ଆଉ ବନ୍ଦୀମାନଙ୍କର ଶୁଖିଳିତ ଦେଶର ମୁକ୍ତିପ୍ରଶ୍ନ ? ତାଙ୍କର ସାହିତ୍ୟସୃଷ୍ଟି ଆଦର୍ଶବାଦୀ ଓ ମାନବଧର୍ମୀ ଚେତନାର ପରିଚୟ ଦିଏ ।

ପଞ୍ଚିତ ଗୋପବନ୍ଧୁ ଏକାନ୍ତର ତିରନମୟ ଏକ ବଳିଷ୍ଠ ଅନୁଷ୍ଠାନ । ଉତ୍କଳ ବା ଓଡ଼ିଶା ଇତିହାସରେ ନୂତନ ଯୁଗ ପ୍ରତିଷ୍ଠାକରି ସେ ଓଡ଼ିଆ ଜାତିର ପ୍ରାଣରେ ଅମୃତ ସିଞ୍ଚନ କରିପାରିଛନ୍ତି । ବାସ୍ତବରେ ସେ ଗୋପର ବନ୍ଧୁ ନଥିଲେ କି ଉତ୍କଳର ମଣି ନଥିଲେ । ସେ ଥିଲେ ଦରିଦ୍ରର ନାରାୟଣ, ଓଡ଼ିଆଜାତିର କଣ୍ଠଧାର ଓ ସାରାଦେଶର ବନ୍ଧୁ । ସେଥିପାଇଁ

ତାଙ୍କୁ ଦେଶବନ୍ଧୁ କହିଲେ ମଧ୍ୟ ଅତ୍ୟୁକ୍ତି ହେବନାହିଁ । ଯୁଗପ୍ରଶ୍ନା ଗୋପବନ୍ଧୁଙ୍କ ଜୀବନରୁ ନାନାଭାବରେ ବିଶ୍ୱର କରାଯାଇପାରେ । ଜନସେବାବ୍ରତୀ, ଶିକ୍ଷାବ୍ରତୀ, ରାଜନୈତିକ କର୍ମୀ, ନେତା, କବି, ସମ୍ପାଦକ, ବାଗ୍ମୀ, ତ୍ୟାଗୀ, ବ୍ୟବସ୍ଥାପକ, ଆଇନଜୀବୀ, ସଙ୍ଗଠକ, ସମାଜସଂଗ୍ରାମକ, ବନ୍ଧୁବନ୍ଧୁ, ସ୍ୱେଚ୍ଛା ତଥା ମହାନୁଭବ ବ୍ୟକ୍ତି ଭାବରେ ତାଙ୍କର ଜୀବନ ଏ ଦେଶର ଇତିହାସରେ ଏକ ଗୌରବମୟ ଅଧ୍ୟାୟ ପୃଷ୍ଠି କରିପାରିଛି । ସମାନ ଭାବରେ ଏ ସମସ୍ତ ଗୁଣର ଅଧିକାରୀ ହୋଇଥିବାରୁ ଗୋପବନ୍ଧୁ ଏକ ସମ୍ପୂର୍ଣ୍ଣ ପ୍ରତିଭା ତାଙ୍କୁ ମଧ୍ୟ ଆଧୁନିକ ଓଡ଼ିଶାର ନିର୍ମାତା ବୋଲି କୁହାଯାଏ । ଜଣେ ପ୍ରତିଭା ସମ୍ପନ୍ନ ବ୍ୟକ୍ତିଭାବରେ ସର୍ବଭାରତୀୟ ସ୍ତରରେ ସେ ଜଣେ ଜାତୀୟବାଦୀ ନେତାର ଆସନ ଅଳଙ୍କୃତ କରିଛନ୍ତି ।

ଓଡ଼ିଶା ଇତିହାସରେ ଗୋପବନ୍ଧୁଙ୍କ ‘ସତ୍ୟବାଦୀ’ ଯୁଗର ସୀମିତ କାଳ ମଧ୍ୟରେ ଯାହା କିଛି ଘଟିଯାଇଛି, ତାହା କୌଣସି ଜାତି ବା ଦେଶର ଭାଗ୍ୟରେ ଏକ ଶତାଦି ମଧ୍ୟରେ ଘଟିବା ମଧ୍ୟ କଷ୍ଟ ସାଧ୍ୟ । ଗୋପବନ୍ଧୁ ଓ ତାଙ୍କର ସହାୟକ ବନ୍ଧୁଗଣ ସତ୍ୟବାଦୀ ଗୋଷ୍ଠୀ ଭାବରେ ପରିଚିତ ହୋଇଛନ୍ତି । ତାଙ୍କର ବହୁମୁଖୀ ପ୍ରତିଭାରେ କୌଣସି କାଳିନୀ ଅବା ମଳିନତା ପ୍ରକାଶ ପାଇନାହିଁ । ସେଥିପାଇଁ ଓଡ଼ିଶା ଆକାଶରେ ସେ ଏକ ପୁରଣୀୟ ନକ୍ଷତ୍ର ।

ଇତିହାସ ବିଭାଗ,
ଶିଶୁ ଅନନ୍ତ ମହାବିଦ୍ୟାଳୟ,
ବାଲିପାଟଣା ।



ଆଦିବାସୀ ପ୍ରଦର୍ଶନୀ ପଡ଼ିଆରେ ଶହୀଦ୍ ଲକ୍ଷ୍ମଣ ନାୟକଙ୍କ ପ୍ରତିମୁର୍ତ୍ତିରେ ଯୋଜନା ଓ ସମନ୍ୱୟ ରାଷ୍ଟ୍ରମନ୍ତ୍ରୀ ଶ୍ରୀ ଯାଦବ ମାଣିକ୍ୟ ମାଲ୍ୟାପର୍ତ୍ତଣ ।

ଶାଦ୍ୟ ହିସାବରେ ଅଶୁଦ୍ଧୀବର ଉପାଦେୟତା

ଡକ୍ଟର ବସନ୍ତ କୁମାର ଚୌଧୁରୀ

ଭାରତ ଓ ଅନ୍ୟାନ୍ୟ ବିକାଶଶୀଳ ଦେଶର ପ୍ରୋଟିନମୁକ୍ତ ପୁଷ୍ଟିକର ଖାଦ୍ୟର, ଏକ ବଡ଼ ସମାସ୍ୟା ହୋଇ ରହିଛି । ଏହାର ଅଭାବରେ ବିଷୁବ ମଞ୍ଚଳୀୟ ଦେଶର ଲୋକମାନେ ରୁଗ୍ଣ ହୋଇ ରହିଥାନ୍ତି । ଏହି ପ୍ରୋଟିନ ଅପୁଷ୍ଟିଯୋଗୁଁ ଛୋଟ ଛୋଟ ପିଲା, ଗର୍ଭବତୀ ମା ଓ ଶିଶୁ, ବୁଦ୍ଧ ଓ ପକ୍ଷ୍ମାନେ ଖୁବ୍ କଷ୍ଟରେ ପଢ଼ିଥାନ୍ତି । ଭାରତବର୍ଷରେ ଓଡ଼ିଶା ଏକ ଅବହେଳିତ ରାଜ୍ୟ । ଏହାର ମୋଟ ଜନସଂଖ୍ୟାର ଏକ ମୁଖ୍ୟ ଭାଗ ଆଦିବାସୀ ହରିଜନ ସମ୍ପ୍ରଦାୟ ଓ ଅବହେଳିତ ଶ୍ରେଣୀର ଅର୍ଥହୀନ । ଏମାନଙ୍କ କ୍ଷେତ୍ରରେ ଅତି ଅସମୟରେ ପ୍ରୋଟିନ ଅପୁଷ୍ଟିଜନିତ ରୋଗର ଲକ୍ଷଣ ଦେଖାଯାଇଥାଏ ।

ଆମର ପ୍ରୋଟିନ୍ ଗୁଡ଼ିକା ଧାନ, ଗହମାଦି ଗଷ୍ୟ ଓ ଡାଲି ଜାତିର ଫସଲରୁ ମେଣ୍ଟାଯାଇଥାଏ । କିନ୍ତୁ ଉପକରଣଗତ ଜନସଂଖ୍ୟାକୁ ଏହି ଜାତୀୟ ଫସଲରୁ ଆବଶ୍ୟକ ପ୍ରୋଟିନ୍ ଯୋଗାଇ ଦେବା ସହଜ ସାଧ୍ୟ ନୁହେଁ । 'ଡା' ଛଡ଼ା କେଉଁ ବର୍ଷ ଅନାଚୁଷ୍ଟି ଫଳରେ ମରୁଡ଼ି ପଡ଼ୁଛି ତ କେଉଁ ବର୍ଷ ଅତିଚୁଷ୍ଟି ହୋଇ ବନ୍ୟା ଦେବାଦ୍ୱାରା ଖାଦ୍ୟ ଗଷ୍ୟ ଉତ୍ପାଦନ ମାତ୍ର ଆଗାତୀତ ଭାବେ କମି ଯାଇଛି । ତେଣୁ ଏବେ ଚିରାଚରିତ ପ୍ରୋଟିନ୍ ମୁକ୍ତ ଖାଦ୍ୟକୁ ବାଦ ନେଇ ଅନ୍ୟ କୌଣସି ଉପାୟରେ ଏହି ଜାତିର ପୁଷ୍ଟିକର ଖାଦ୍ୟର ଉତ୍ପାଦନ କରାଯିବାକୁ ଚେଷ୍ଟା କରାଯାଉଛି ।

ଉଚ୍ଚିତ କୋଷର ମୁଖ୍ୟ ଗଠନକାରୀ ପଦାର୍ଥ ହେଲା, ସେଲ୍ୟୁଲୋଜ । ଏନ୍‌ଜାଇମ୍ ଦ୍ୱାରା ସେଲ୍ୟୁଲୋଜ ବିଖଣ୍ଡିତ ହେଲେ ଏଥିରୁ ସରଳ ଶର୍କରା ଜାତୀୟ ପଦାର୍ଥ ବାହାରେ । ଅନେକ ଅନ୍ତର୍ଦ୍ଧାନୀୟମାନଙ୍କଠାରେ ଥିବା ଏନ୍‌ଜାଇମ୍‌ର ସେଲ୍ୟୁଲୋଜକୁ ବିଖଣ୍ଡିତ କରିପାରିବାର କ୍ଷମତା ଅଛି । ପ୍ରକୃତି ଶର୍କରା ଜାତୀୟ ପଦାର୍ଥକୁ ଅଶୁଦ୍ଧୀବ ଲକ୍ଷ ବା କେତେକ ବ୍ୟାକଟେରିଆଦ୍ୱାରା ଆମର ଦରକାରୀ ପ୍ରୋଟିନ୍ ମୁକ୍ତ ଖାଦ୍ୟ ପ୍ରସ୍ତୁତ କରାଯାଇପାରିବ । ତା ଛଡ଼ା କେତେକ ଅଶୁଦ୍ଧୀବଙ୍କର ସେଲ୍ୟୁଲୋଜ ଓ ଲକ୍ଟିଆ ଆଦି ପଦାର୍ଥ ଉପରେ ବିଷ୍ଟାର ଘଟାଇ, ସେଥିରୁ ଗୋଷାଦ୍ୟ ପ୍ରସ୍ତୁତ କରାଯାଇପାରିବ ।

କେତେକ ଅତି ସହଜଲକ୍ଷ ସେଲ୍ୟୁଲୋଜ ଜାତୀୟ ପଦାର୍ଥ ଓ ଚିକିତ୍ସାତ ବର୍ଜ୍ୟବସ୍ତୁକୁ ଏହି କାମରେ ବିନିଯୋଗ କରାଯାଇ

ପାରିବ । ଏହା ଚିକିତ୍ସାତ ବର୍ଜ୍ୟ ବସ୍ତୁଗୁଡ଼ିକ ହେଲା, ଆଖୁ ଛେଦା, ଚଷ୍ମ, ଧାନ ଓ ଗହମର ନଡ଼ା, ରବି କାଗଜ । ଏହି ଜାତୀୟ ବର୍ଜ୍ୟ ପଦାର୍ଥ ଏମିତି ଆମପାଇଁ ଅଦରକାରୀ । ପରନ୍ତୁ ଏହାଦ୍ୱାରା ପରିବେଶ ପ୍ରଦୂଷିତ ହୋଇଥାଏ ଓ ଏହାର ସର୍ବବିନିଯୋଗ କରିବା ଏକ ସମସ୍ୟା ହୋଇ ରହିଥାଏ । ଏକ ହିସାବରୁ ଜଣା ଯାଇଛି ଯେ ୫୫,୦୦୦ ଟନ୍ ଗୁଆ ଗ୍ରେପା ଏମିତି ନଷ୍ଟ ହୋଇଥାଏ, ୧୦ ଅସୁତ ଟନ୍ ବାଦାମଗ୍ରେପା, ୧୫ ଅସୁତ ଟନ୍ ଫେଣୀବୁଦ୍ଧ, ୧ ନିୟୁତ ଟନ୍ ନଡ଼ିଆଷଡ଼େଇ, ୫ ଅସୁତ ଟନ୍ ଆଖୁଗ୍ରେପା, ୩ ଅସୁତ ଟନ୍ କାଉଁରିଆ ଓ ଭାରତର ସମ୍ପୂର୍ଣ୍ଣ ଧାନଉତ୍ପାଦନର ୨୫ ଶତାଂଶ କୌଣସି ଦରକାରରେ ଆସେ ନାହିଁ । କେତେକ ସମୟରେ ଏହି ବର୍ଜ୍ୟ ପଦାର୍ଥଗୁଡ଼ିକୁ କ୍ଷେତରେ ପୋଡ଼ି ଦିଆଯାଇଥାଏ । ଏହାଦ୍ୱାରା ସେହି କ୍ଷେତ୍ରରେ ଥିବା ଜୈବିକ ପଦାର୍ଥଗୁଡ଼ିକୁ ନଷ୍ଟ କରିଦିଆଯାଏ ଓ ସେଠାରେ ଥିବା ଅଶୁଦ୍ଧୀବଜାତୀୟ ଉଚ୍ଚିତ ସମୂହକୁ ମାରିଦିଆଯାଇଥାଏ । ଏହା ଛଡ଼ା କାର୍ଡ ବୋର୍ଡ ବାଞ୍ଚ, ଈଫ୍‌ଟ ପେପର, ପେପର ବ୍ୟାଗ ଓ ସଂସାଦସମ୍ପର୍କରେ ସେଲ୍ୟୁଲୋଜ ଅପରିଚ୍ଛିତଭାବେ ବ୍ୟବହାର କରାଯାଇଥାଏ ।

ଅଶୁଦ୍ଧୀବମାନଙ୍କର ଜୀବନଚକ୍ର ଖୁବ୍ କମ ସମୟରେ ସମ୍ପୂର୍ଣ୍ଣ ହୋଇଥାଏ ଓ ଏହା ଖୁବ୍ ଦୁର୍ଗନ୍ଧରେ ବିଷ୍ଟାର ଲାଭ କରିଥାଏ । ସେମାନେ ବିଭିନ୍ନ ଧରଣର ବର୍ଜ୍ୟ ପଦାର୍ଥକୁ ନିଜର ଖାଦ୍ୟରୂପେ ବ୍ୟବହାର କରିଥାନ୍ତି । କେତେକ ଫେଣିଜାତୀୟ ଉଚ୍ଚିତ ଓ ବ୍ୟାକଟେରିଆ ମାନଙ୍କର ଖାଦ୍ୟର ଉତ୍ପାଦନ ହେଲା, ଶର୍କରା ଜାତୀୟ ପଦାର୍ଥ । ଏହାଦ୍ୱାରା ସେଲ୍ୟୁଲୋଜ ବିଖଣ୍ଡିତ ହୋଇ ସରଳ ଶର୍କରାଗୁଡ଼ିକର ପୁଷ୍ଟି ହୋଇଥାଏ । ଏହା ଶର୍କରାଜାତୀୟ ପଦାର୍ଥ ଉପରେ ଲକ୍ଷ କୋଷର ବୃଦ୍ଧି ଓ ବିଷ୍ଟାର ହୋଇ ପାରିଥାଏ । ଏହି ଅଶୁଦ୍ଧୀବକୁ ଆମର ଖାଦ୍ୟ ଭାବରେ ବ୍ୟବହାର କରାଯାଇଥାଏ ।

ଲକ୍ଷ ବିଧା ବ୍ୟାକଟେରିଆ ପରି ଅଶୁଦ୍ଧୀବମାନଙ୍କୁ ସେଲ୍ୟୁଲୋଜ ସମୂହର ଉତ୍ପାଦକଶେଷରେ ବିଷ୍ଟାର କରାଯାଇ ଏଥିରୁ ପୁଷ୍ଟିକାରକ, ରୁଚିମୁକ୍ତ ଓ ଖାଦ୍ୟରୂପେ ଗ୍ରହଣଯୋଗ୍ୟ ଅଶୁଦ୍ଧୀବଜାତ ଖାଦ୍ୟ ପ୍ରସ୍ତୁତ କରାଯାଇଥାଏ । ଦ୍ୱିତୀୟ ବିଶ୍ୱଯୁଦ୍ଧ କାଳରେ ଜର୍ମାନ ଦେଶରେ ଲକ୍ଷ କୋଷରୁ ଏହି ରୂପେ ପ୍ରୋଟିନ୍ ମୁକ୍ତ ଖାଦ୍ୟ ଲାଭ

କରାଯାଉଥିଲା । ସ୍ୱିଡେନ୍, ଆମେରିକା ପ୍ରଭୃତି ଉନ୍ନତ ଦେଶରେ ଏହି ଧରଣର ସହଜଲବ୍ଧ ପ୍ରୋଟିନ୍‌ସୁତ୍ତ ଖାଦ୍ୟ ସମ୍ପ୍ରସାରଣ ଚେଷ୍ଟା କରାଯାଉଛି ।

ଭାରତର ଅନେକ ଗବେଷଣାଗାରରେ ଏହି ଜାତୀୟ ପ୍ରୋଟିନ୍ ସଂଗ୍ରହ ପାଇଁ ଚେଷ୍ଟା କରାଯାଉଛି । ଆଖୁର ଚୋପା, କରତଗୁଚ୍ଛ କପାଳ ମଞ୍ଜି ପରି ବର୍ଣ୍ୟ ବସ୍ତୁକୁ ବିଖଣ୍ଡିତ କରି ସେଥିରେ ଅଣୁଜୀବର ବିକାଶ କରାଯାଉଛି । ଶେଷରେ, ପ୍ରଶ୍ନ ଉଠେ ଯେ ଏହି ଜାତୀୟ ଖାଦ୍ୟ ମନୁଷ୍ୟ ପାଇଁ କେତେଦୂର ନିରାପଦ । ଏହା ସତ୍ୟଯେ ଏହି ଜାତୀୟ ଖାଦ୍ୟ ଶୁଦ୍ଧ ପୁଷ୍ଟିକାରକ କାରଣ ଏହି ପ୍ରୋଟିନ୍‌ରେ ଥିବା ଏମିନୋ ଏସିଡ୍ ଅତି ଉନ୍ନତମାନର । କିନ୍ତୁ

ଅନୁଧ୍ୟାନରୁ ଜଣାଯାଇଛି ଯେ ଏହି ଧରଣର ଖାଦ୍ୟକୁ ସହ୍ୟ କରିବାର ଶକ୍ତି ମନୁଷ୍ୟଠାରେ ଶୁଦ୍ଧ କମ୍‌ଅଛି । ସାଧାରଣ ଭାବରେ ଏହାକୁ ଯଦି ଆମେ ଜଣେ ଲୋକକୁ ଖୁଆଇବା, ତେବେ ତାର ସେତ ଗଣ୍ଡଗୋଳ ହେବ । ଏହାକୁ ନାନା ଉପାୟରେ ପୁଷ୍ଟ ମଣ୍ଡଳ ଖାଦ୍ୟ କରାଯିବାପାଇଁ ଚେଷ୍ଟା କରାଯାଉଛି । ଗ୍ରହପାଳିତ ପଶୁମାନଙ୍କ ପାଇଁ ଏହା ନିରାପଦ ବୋଲି ଦେଖା ଯାଇଛି ।

ଅଧ୍ୟାପକ,
ଉଚ୍ଚ ବିଜ୍ଞାନ ବିଭାଗ,
ମହାରାଜା ପୁଷ୍ଟିଚକ୍ର ମହାବିଦ୍ୟାଳୟ,
ବାରିପଦା, ମୟୂରଭଞ୍ଜ-୭୫୭୦୦୧ ।



ଖାଦ୍ୟ ଓ ଯୋଗାଣ ମନ୍ତ୍ରୀ ଶ୍ରୀ ବିଶ୍ୱଭୂଷଣ ହରିଚନ୍ଦନ ସାଧାରଣ ଆବହାନ ବ୍ୟବସ୍ଥା ବିଷୟରେ ପଦସ୍ଥ ଅଧିବେଶନାଙ୍କ ସହିତ ଆଲୋଚନା କରୁଛନ୍ତି । ଏହି ଆଲୋଚନାରେ ଖାଦ୍ୟ ଓ ଯୋଗାଣ ନିଗମର ଚେୟାରମ୍ୟାନ୍ ଶ୍ରୀ ଗୁରୁରାଓ ପୁଞ୍ଜି, ଉତ୍କଳ ପ୍ରସଙ୍ଗର ମୁଖ୍ୟ ସମ୍ପାଦକ ଶ୍ରୀ ସତୀଶ ପାତ୍ର ଓ ଜିନ୍ଦାପାଳ ଶ୍ରୀ ଏ. କେ. ତ୍ରିପାଠୀ ଅଂଶ ଗ୍ରହଣ କରିଛନ୍ତି ।

ପୁରୀ

(ଏକ ଦୀର୍ଘ କବିତାର କିଛି ଅଂଶ)

ପ୍ରସନ୍ନ ପାଟ୍ଟଶାଣୀ

ମ ଶିଷ୍ୟଟିଏ ମଣିଷକୁ ଭୁଲିବା ଭାରି ସହଜ
 କବି କିନ୍ତୁ ଭୁଲିପାରେନା କେବେ
 ତେତେ ଭୁଲିବାର ଭୁଲ ଜୀବନରେ ନଥାଏ
 କେବେ ଯଦି ଭୁଲ କରେ
 ମୃତ୍ୟୁକୁ ଭେଟିବି ତେବେ ତୋ ପାଇଁ ଥରେ ।

ସକାଳର ଫୁଲ ଫୁଟିବା ଆଗରୁ
 ଖବର ପଠେଇଛି ପବନରେ
 ତୋ ପାଇଁ ସାଜତି ରଖୁଛି କେତେ ମହକ ପାଖୁଡ଼ା ଭିତରେ
 ଫୁଲମାନେ ସବୁ ମେଲିହୋଇ ମନାକରି ଦେଲେଣି
 ପ୍ରଜାପତିକୁ ଉଡ଼ିବାକୁ, ଆମରି ସୁଗନ୍ଧରେ
 ଜୀବନର ବଗିଚା ଭରିଯାଉ
 ପ୍ରଣୟର ଲୋହିତ ବାମ୍ବାରେ ।

ସବୁ ନଇତୁଠ ହାତଠାରି ତାକୁଟି
 ତୁ ଆ' ଗାଧୋଇବୁ ମୁଁ ପାହାଚରେ
 ପାଦ ଖସିଗଲେ ତରିବାର ନାହିଁ
 ମୋ ପାଦରେ ପାଦରଖି
 ଲୁହର ପୋଖରୀକୁ ଦେବୁ ତୁ ବୁଝେଇ ।

ତୁ କେଉଁଠି ଗାଧୋଇବୁ ?
 ପାଣିରେ ଗାଧୋଇଲେ ମାଛମାନେ ତେତେ ଦେଖୁଥିବେ
 ସମୁଦ୍ରରେ ଗାଧୋଇଲେ ଦେଖୁଥିବେ ତେତେ ଗର୍ଜ ଓ ଶାମୁକା
 ତୁ କୁଆଡ଼େ ଯିବୁ ?
 ମହାଶୂନ୍ୟରୁ ତୋ ଆସାକୁ ଡୋଳିଆଣି
 ପକ୍ଷୀର ଚକ୍ଷୁରେ ଗୁଞ୍ଜି ରଖୁଥିବି
 ତୁ ଏକାକି ରହିବୁ ମୋ ବୁକୁର କୋରଡ଼ ଭିତରେ ।

ଥାଉ କେବେ ହଜାଇ ଦେବାକୁ ଇଚ୍ଛା ହେବନି
 କି ତୁ ଶୁଦ୍ଧିଲେ ମୁଁ ହଜିବିନି;
 ଦାରୁ କେବେ କ'ଣ ହଜିପାରେ ସମୁଦ୍ରରେ ?

ତୋ ଲୁହର ସମୁଦ୍ରରେ ମୁଁ ଦାରୁ ହୋଇ
 ଉପୁଥିବି ସବୁଦିନ,
 ତୋ ନିଶୀଥର ସମୁଦ୍ରରେ
 ମୁଁ ବ୍ରହ୍ମ ହୋଇ ଶୁଦ୍ଧେ ହେବାକୁ ବିଳୀନ ।

ମାଦକଦ୍ରବ୍ୟ ଓ ଏହାର

ଗ୍ୱେରା କାରବାର

ଶିଶିରକାନ୍ତ ନନ୍ଦ

ଏ ମାନରେ ଅନେକ ଲୋକ ଅଛନ୍ତି ଯେଉଁମାନେ ପରିସ୍ଥିତି ବା ସମସ୍ୟାର ମୁକାବିଲା କରି ନପାରି ସେହି ଯତ୍ନରୁ ମୁକ୍ତି ପାଇବା ପାଇଁ ନିଶା ସେବନ କରି ନିଶା ଗ୍ରସ୍ତ ହୋଇଥାନ୍ତି । ନିଜେ ନିଜ ଉପରୁ ନିୟନ୍ତ୍ରଣ ହରାଇ ଶେଷରେ ଶୀତଳ ମୁତ୍ୟୁର ଦ୍ୱାରଦେଶରେ ପହଞ୍ଚି ମୁତ୍ୟୁ ସହିତ ସଂଗ୍ରାମ କରନ୍ତି । ମାଦକ ଦ୍ରବ୍ୟ ସେବନ ଏବେ ସମାଜରେ ବିଶେଷତଃ ଯୁବକମାନଙ୍କ ମଧ୍ୟରେ ମାରାତ୍ମକ ବ୍ୟାଧି ରୂପେ ଦେଖା ଦେଇଛି । ଏହାର ଶେଷ ପରିଣାମ ଜାଣି ମଧ୍ୟ ସେବନକାରୀମାନେ ଏହି ନିଶାଦ୍ରବ୍ୟ ଛାଡ଼ି ପାରୁ ନାହାଁନ୍ତି । ସମାଜକୁ ପଶୁ କରିଦେବାକୁ ବସିଥିବା ମାଦକ ଦ୍ରବ୍ୟ ଓ ନିଶା ଔଷଧର ବହଳ ପ୍ରଚଳନ, ଗ୍ୱେରାକାରବାର ଯୋଗୁଁ ସମ୍ଭବ ହୋଇ ପାରିଛି । ଯେଉଁଥିରେ ବହୁ ଆନ୍ତର୍ଜାତିକ ଦଳ ସମ୍ମୁଖ । ଏହି ମାଦକ ଦ୍ରବ୍ୟ ଗ୍ୱେରାକାରବାରକୁ ନିଷ୍ପ୍ରସ୍ତ କରିଦେବାପାଇଁ ଆନେରିକା ପାନାମା ଅଧିକାର କରିଥିଲା ।

ସାରା ବିଶ୍ୱରେ ପ୍ରତ୍ୟେକ ଦେଶ ଏହି ସମସ୍ୟାର ସମ୍ମୁଖୀନ । ଆଣବିକ ଶକ୍ତିର ଧ୍ୱଂସକାରିତା ପ୍ରତିଷ୍ଠା ପରି ଏହା ମଧ୍ୟ ମହାପ୍ରଳୟଙ୍କରୀ । ବିଶେଷକରି ଅନୁନ୍ନତ ଓ ବିକାଶୋନ୍ମୁଖୀ ଦେଶଗୁଡ଼ିକର ଅର୍ଥନୈତିକ ଅବସ୍ଥାକୁ ଏହା ଦୁର୍ବଳ କରି ଦିଏ । ୧୯୮୮ ମସିହାର ଏକ ହିସାବରୁ ଜଣାଯାଏ ସମଗ୍ର ବିଶ୍ୱରେ ୭୫ ଲକ୍ଷ ହିରୋଇନ୍, ୪୮ ଲକ୍ଷ କୋକେନ୍, ୧୭୬ ଲକ୍ଷ ଗଞ୍ଜେଇ ଏବଂ ୩୪ ଲକ୍ଷ ଅନ୍ୟାନ୍ୟ ମାଦକ ଦ୍ରବ୍ୟ ସାମଗ୍ରୀରେ ଆସତ୍ ହୋଇଛନ୍ତି । ବସେରେ ଅତେଇ ଲକ୍ଷ ଲୋକ ମାଦକ ଦ୍ରବ୍ୟ ସେବନ କରନ୍ତି । ଓଡ଼ିଶାରେ ୧୯୯୦ ମାର୍ଚ୍ଚ ମାସରେ ଶେଷ ହୋଇଥିବା ସାହାରା ନିଶାମୁକ୍ତି କେନ୍ଦ୍ରର ଏକ ସଦ୍ୟ ରିପୋର୍ଟ ଅନୁଯାୟୀ ଭୁବନେଶ୍ୱର, ପୁରୀ, କଟକ, ବ୍ରହ୍ମପୁର, ଡେକାନାକ, କୋରାପୁଟ, ଓ ଖୋର୍ଦ୍ଧାର ୩୯୦ ଜଣ ନିଶାଗ୍ରସ୍ତ ଲୋକଙ୍କୁ ବିହୋଟକରି ସେମାନଙ୍କ ସମ୍ପର୍କରେ ଗବେଷଣା କରାଯାଇଥିଲା ଏବଂ ସେମାନଙ୍କୁ ନିଶାମୁକ୍ତ କରି ବାଟକୁ ଫେରାଇ ଅଣା ଯାଇଥିଲା ।

ନିଶାସେବନ ଦ୍ୱାରା କ'ଣ କ୍ଷତି ହୁଏ ?

ମାଦକ ଦ୍ରବ୍ୟ ସେବନ ଏକ ସାମାଜିକ ସମସ୍ୟା । ସାଧାରଣ ମନୁଷ୍ୟକୁ ପୁଷ୍ଟ ଜୀବନ ଠାରୁ ଏହା ଅନେକ ଦୂରକୁ ଟାଣିନିଏ ।

ଏହା ମନୁଷ୍ୟର ଶାରୀରିକ ଓ ମାନସିକ ପୀଡ଼ାର ପ୍ରଧାନ କାରଣ । ଏହା ମାନସିକ ଭାବେ ପଶୁ ଓ ଅଥର୍ବ ମନୁଷ୍ୟ ପୁଷ୍ଟି କରେ । ମାଦକ ଦ୍ରବ୍ୟ ସେବନ ଦ୍ୱାରା ନିଶାଗ୍ରସ୍ତ ବ୍ୟକ୍ତିର ସାମାଜିକ ତଥା ଆର୍ଥିକ ଅବସ୍ଥାର ଚରମ ବିପର୍ଯ୍ୟୟ ଘଟେ । ଅବ୍ୟାହତଭାବେ ନିଶା ଅଭ୍ୟାସ କଲେ ଓକନ ଦୁତ ଗତିରେ କମିଯାଏ । ଆଶୁଶ୍ୱରିପଟେ କଳାଦାଗ ଦେଖାଯାଏ ଏବଂ ଆଶୁ ଭାରି ଭାରି ଲାଗେ । ନିଶାସତ୍ତ ବ୍ୟକ୍ତିର ଅନେକ ମାରାତ୍ମକ ରୋଗ ଯଥା— ପେଟ ରୋଗ, ହୃଦ ରୋଗ, ଋତୁସ୍ୱପ, ବୁକ୍ ବୁକ୍ ରୋଗ, ବର୍ମ ରୋଗ ଇତ୍ୟାଦି ଦେଖା ଯାଏ । ନିଶାଗ୍ରସ୍ତ ବ୍ୟକ୍ତି ଦୁରାଭୋଗ୍ୟ ଏତଦ ରୋଗରେ ମଧ୍ୟ ଶିକାର ହୁଅନ୍ତି । ପୁରଣ ଶକ୍ତି, ବିଶ୍ୱଚରଣ ଶକ୍ତି ବା ଭାବନାଶକ୍ତି ହ୍ରାସ ପାଇବା ସଙ୍ଗେ ସଙ୍ଗେ ନିଶାଗ୍ରସ୍ତ ବ୍ୟକ୍ତିର ଏକାଗ୍ରତା ଓ ମନୋବଳ ନଷ୍ଟ ହୋଇ ଯାଏ ।

ମାଦକ ଦ୍ରବ୍ୟ ସେବନ ଦ୍ୱାରା ମନୁଷ୍ୟ ମସ୍ତିଷ୍କରୁ ପ୍ରଭୃତ କ୍ଷତି ଘଟିବା ସଙ୍ଗେ ସଙ୍ଗେ ତା'ର ବିଶ୍ୱର ଧାରାକୁ ପଶୁ କରିଦିଏ । ନିଶାଗ୍ରସ୍ତ ଲୋକ ତା'ର ଇନ୍ଦ୍ରିୟ ଉପରୁ ନିୟନ୍ତ୍ରଣ ହରାଇ ବସେ । ସେ ଜୀବନଠାରୁ ବହୁ ଦୂରରେ ରହିବାକୁ ଚେଷ୍ଟା କରେ । ଫଳରେ ଏହା ପୁଷ୍ଟି କରେ ଅସଂଖ୍ୟ ଅପରକାରୀ ଅପରାଧ ବ୍ୟକ୍ତି ବିଶେଷ ଯେଉଁମାନେ ବି ସମାଜର ବୋଧ୍ୱ ସଦୃଶ ।

ମାଦକଦ୍ରବ୍ୟ ଗ୍ୱେରା କାରବାର

ଭାରତ ଏକ ବିକାଶୋନ୍ମୁଖୀ ଦେଶ । ଏଠାରେ କୋଟି କୋଟି ଲୋକ ପରିତ୍ର, ଅସିକ୍ଷିତ । ମାଦକଦ୍ରବ୍ୟ ଗ୍ୱେରା କାରବାର ଏହାର ଆର୍ଥିକ ଅବସ୍ଥାକୁ ଦୁର୍ବଳ କରିଦେବ ।

ଦିଲ୍ଲୀ, ବସେ, କଲିକତା ଓ ମାଡ୍ରାସ୍ ପ୍ରଭୃତି ମହାନଗରୀ ଆଦି ମାଦକଦ୍ରବ୍ୟ ଗ୍ୱେରା କାରବାରର କେନ୍ଦ୍ର କ୍ଷେତ୍ର । ପଞ୍ଚମ ଏସିଆରୁ ମାଦକଦ୍ରବ୍ୟ ଦିଲ୍ଲୀ ଓ ବସେ ମଧ୍ୟ ଦେଇ ପାଞ୍ଚାଦେଶ ଦେଶମାନଙ୍କୁ ଗ୍ୱେରା ଶୁଳାଣ କରାଯାଉଛି । ଭାରତ ପୁସ୍ତକୀର ଅନ୍ୟତମ ମୁଖ୍ୟ ଅର୍ଦ୍ଧମ ରହସ୍ୟକରୀ ଦେଶ । ଏହି ଅର୍ଦ୍ଧମ ପ୍ରଧାନତଃ ଔଷଧପତ୍ର ରହସ୍ୟକରୀ ବ୍ୟବହୃତ ହୋଇଥାଏ । ବହୁ ଅର୍ଦ୍ଧମ

ବେଆଇନ ଭାବେ ଚୋରା କାରବାରକାରୀମାନଙ୍କ ଦ୍ଵାରା ଦେଶ ବାହାରକୁ ଚୋରା କରାଯାଉଛି । ପ୍ରାୟ ପ୍ରତିଦିନ କୋଟି କୋଟି ଟଙ୍କାର ହିରୋଇନ୍ ଚରସ୍ ଓ ହାସିସ୍ ଦିଲ୍ଲୀ, ବସେ ଆଦି ମହାନଗରୀର ଗଳିକନ୍ଧିକୁ ଯୋଗାଣ କରାଯାଉଛି । ଭାରତ ପୁଅବୀର ଦୁଇଟି ବଡ଼ ବଡ଼ ମାଦକଦ୍ରବ୍ୟ ଚୋରା କାରବାର ସଂସ୍ଥାର ମଧ୍ୟବର୍ତ୍ତୀ ଅଞ୍ଚଳରେ ଅବସ୍ଥିତ । ଭାରତର ଏହିମରେ ପାକିସ୍ତାନ, ଆଫଗାନିସ୍ତାନ ଏବଂ ଇରାନକୁ ନେଇ Golden Crescent ଏବଂ ପୂର୍ବରେ ବର୍ମା ଓ ଥାଇଲାଣ୍ଡକୁ ନେଇ ଗଠିତ Golden Tringle । ଉତ୍ତରରେ ନେପାଳ ମଧ୍ୟ ହାସିସ୍ ଓ ଗଞ୍ଜାର ଉତ୍ପାଦନକାରୀ ରାଷ୍ଟ୍ର ଭାବରେ ଜଣାଶୁଣା । ଏହି ମାଦକଦ୍ରବ୍ୟ ଭାରତ ମଧ୍ୟ ଦେଇ ପାଖାପାଖି ଦେଶମାନଙ୍କୁ ଚୋରା ଚଳାଣ କରାଯାଉଛି । ଫଳରେ ଭାରତ ଏକ ଯୋଗାଯୋଗ ପଥ ଭାବରେ ରହିଛି ।

ସାରା ବିଶ୍ଵରେ ଅନେକ ରାଷ୍ଟ୍ର ଆଜି ମାଦକଦ୍ରବ୍ୟ ଚୋରା କାରବାରର ଶିକାର ହୋଇଛନ୍ତି କଲମ୍ବିଆ, ପେରୁ, ଇରାନ, ଆଫଗାନିସ୍ତାନ, ପାକିସ୍ତାନ, ବର୍ମା ଓ ଥାଇଲାଣ୍ଡ ଆଦି ରାଷ୍ଟ୍ରମାନଙ୍କର ସ୍ଥିତିକୁ ଏହି ସମସ୍ୟା ଉଚ୍ଚତ କରିଛି । ଜାତିସଂଘର ଏକ ହିସାବ ଅନୁଯାୟୀ ପାକିସ୍ତାନ ପୁଅବୀର ସବୁଠାରୁ ବେଶୀ ହିରୋଇନ୍, ଅଫିମ, ହାସିସ୍ ଉତ୍ପାଦନ ଓ ରିହାନ୍ତିକାରୀ ଦେଶ । ପାକିସ୍ତାନର ପ୍ରାୟ ଏକ କୋଟି ଲୋକ ନିଗାଦ୍ରବ୍ୟ ସେବନ କରନ୍ତି ।

ମାଦକଦ୍ରବ୍ୟ ଚୋରା କାରବାରକୁ ରୋକିବା ପାଇଁ ସରକାର କେତେକ ଆଇନ୍ ପ୍ରଣୟନ କରିଛନ୍ତି

ଭାରତରେ ମାଦକଦ୍ରବ୍ୟ ସେବନକୁ ରୋକିବା ପାଇଁ ମଧ୍ୟ ସରକାର ନିୟମ ପ୍ରଣୟନ କରିଛନ୍ତି । ୧୯୮୮ ମସିହାରେ Narcoti Drugs and Psychotrofic Substance Act ପ୍ରଣୟନ କରାଯାଇଛି । ଏ ପ୍ରକାର

ଅପରାଧ ପାଇଁ ଦ୍ଵିତୀୟ ବାର ଫାଶିବନ୍ଧର ବ୍ୟବସ୍ଥା କରିଛନ୍ତି ଏବଂ ଏହାକୁ "ଅର୍ଦ୍ଧବ୍ୟ" ଓ "ଅଣଜାମିନ" ବୋଲି ଘୋଷଣା କରାଯାଇଛି । ନିକଟରେ ରାଷ୍ଟ୍ରପତି ଆର୍ଡ଼୍ଵ ଡେକ୍ଟରମଣ ଚୋରା କାରବାର ନିରୋଧ ଆଇନ୍ ୧୯୭୪ର କେତେକ ସଂଶୋଧନ କରିବାଲାଗି ଅଧ୍ୟାୟେଶ ଜାରି କରିଛନ୍ତି । ନିଗା ଓଁସଧ ଚୋରା କାରବାର ତଥା ସାଇକୋଟ୍ରୋଫିକ୍ ଦ୍ରବ୍ୟ ଚୋରା କାରବାର ଆଇନ୍ ପାଇଁ ମଧ୍ୟ ଉଚ୍ଚ ଅଧ୍ୟାୟେଶ ଲାଗୁ ହେବ । ଉପରୋକ୍ତ ଅପରାଧରେ ସଂଶ୍ଳିଷ୍ଟ ବ୍ୟକ୍ତିଙ୍କୁ ଦୁଇବର୍ଷ ପର୍ଯ୍ୟନ୍ତ ଅଟକ ରଖାଯାଇପାରୁଛି ।

Narcotics Control Bureauର ଭୂମିକା

ସରକାର Narcotics Control Bureau ଗଠନ କରିଛନ୍ତି । ଏହା କୋଟି କୋଟି ଟଙ୍କାର ନିଗାଦ୍ରବ୍ୟ ବାଜ୍ୟାସ୍ତ କରିଛି । ୧୯୮୯ ମସିହା ପୁଖା Narcotic Control Bureau ୩,୭୦୮ କେ: ଜି: ହିରୋଇନ୍, ୩୦,୪୨୩ କେ: ଜି: ହାସିସ୍, ୨୫,୦୦୫ କେ: ଜି: ଗଞ୍ଜା, ୨,୯୦୧ କେ: ଜି: ମେଥାକ୍ଵାଲିନ୍ ଧ୍ଵଂସ କରିଛି । ଏହି ସଂସ୍ଥା ଦ୍ଵାରା ଚୋରା କାରବାରକୁ ବହୁ ପରିମାଣରେ ଆୟତ୍ତାଧୀନ କରାଯାଇ ପାରିଛି ।

ମାଦକଦ୍ରବ୍ୟର କୁପରିମାଣ ସମ୍ପର୍କରେ ସମୁଦାୟ ସମାଜକୁ ସଚେତନ କରାଇବା ଏକ ବିରାଟ ଆହ୍ଵାନ ଏବଂ ଏହି ଆହ୍ଵାନର ସଠିକ୍ ମୁକାବିଲା ଉପରେ ନିର୍ଭର କରେ ମାନବ ସମାଜର ଭବିଷ୍ୟତ ।

ଏହି ସମସ୍ୟାକୁ ମୁକାବିଲା କରିବା ଦିଗରେ ସରକାର ତଥା ସ୍ଵେଚ୍ଛାସେବୀ ଅନୁସ୍ଥାନଗୁଡ଼ିକର ଗୁରୁତ୍ଵପୂର୍ଣ୍ଣ ଭୂମିକା ରହିଛି ।

ଶହୀଦ୍ ନଗର,
ପୁର୍ ନଂ-୧୮୪,
ଭୁବନେଶ୍ଵର ।



ଗଞ୍ଜାମର ବନ୍ୟାଞ୍ଚଳରେ ସ୍ଵାସ୍ଥ୍ୟ ସେବା ଯୋଗାଇ ଦେବା ନିମନ୍ତେ ଗୁଜୁରାଟରୁ ଆସିଥିବା ଡାକ୍ତରମାନଙ୍କ ଗହଣରେ ରାଜ୍ୟପାଳ ଶ୍ରୀ ଗମ୍ପା ଏବଂ ସ୍ଵାସ୍ଥ୍ୟ ଓ ପରିବାର କଲ୍ୟାଣ ମନ୍ତ୍ରୀ ଶ୍ରୀ ସାସିରାମ ମାଝୀ ।

କୋରାପୁଟର ଆଦିବାସୀ

ଶ୍ରୀ ଅର୍ଜୁନ ନାୟକ

ସ୍ୱତନ୍ତ୍ର ଉତ୍କଳ ପ୍ରଦେଶ ଗଠିତ ହେବା ପୂର୍ବରୁ କୋରାପୁଟ ଜିଲ୍ଲା ମାନ୍ୟତା ପ୍ରଦେଶର ଅନ୍ତର୍ଭୁକ୍ତ ଥିଲା । ଉତ୍କଳ ଗୌରବ ମଧୁସୂଦନ ଦାସ, ଉତ୍କଳମଣି ଗୋପବନ୍ଧୁ ଦାସ ଓ ପାରଳାଖେମୁଣ୍ଡି ମହାରାଜା କୁଞ୍ଜ ବନ୍ଦ୍ର ଗଜପତି ଦେବଙ୍କ ଆନୁକୂଲ୍ୟରେ ୧୯୦୩ ମସିହାର ଉତ୍କଳ ସମ୍ମେଳନରେ ମାନ୍ୟତା ପ୍ରଦେଶରୁ କୋରାପୁଟ ଜିଲ୍ଲାକୁ ବିଚ୍ଛିନ୍ନ କରି ଓଡ଼ିଶାରେ ରଖିବା ନିମନ୍ତେ ଦାବୀ ଉପସ୍ଥାପନ କରାଯାଇଥିଲା । କାରଣ କୋରାପୁଟ ଜିଲ୍ଲାର ଭାଷା, ସଂସ୍କୃତି, ସାମାଜିକ ଜୀବନ ଓ ଅନ୍ୟାନ୍ୟ ପରିବେଶର ଓଡ଼ିଆ ସଂସ୍କୃତି ସହିତ ସାମଞ୍ଜସ୍ୟ ଥିଲା । ତେଣୁ ଓଡ଼ିଶା ହିତୈଷୀ ଜନନାୟକମାନଙ୍କର ଅଦମ୍ୟ ପ୍ରଚେଷ୍ଟା ବଳରେ ୧୯୩୬ ମସିହା ଅପ୍ରେଲ ମାସ ୧ ତାରିଖରେ କୋରାପୁଟ ଜିଲ୍ଲା ତଥା ଗଞ୍ଜାମର କେତେକ ଅଞ୍ଚଳ ମାନ୍ୟତା ପ୍ରଦେଶରୁ ବିଚ୍ଛିନ୍ନ କରାଯାଇ ଓଡ଼ିଶା ସହ ମିଶ୍ରଣ କରାଗଲା । ତେଣୁ କୋରାପୁଟ ଜିଲ୍ଲାରେ ତେଲୁଗୁ ଭାଷାଭାଷୀ ଜନସଂଖ୍ୟା ଆନୁପାତିକ ଭାବେ ଅଧିକ ।

ଗାନ୍ଧୀ ବିଶିଷ୍ଟ ଘର ବିଶେଷତଃ ଏହିଭଳି ଘର ମାଲକାନାଗିରି ସର୍ବତ୍ତ୍ୱିଜନର ପ୍ରତି ପକ୍ଷୀରେ ଦେଖିବାକୁ ମିଳେ । ଘରଗୁଡ଼ିକ ଅତି ଛୋଟ ହେଲେ ମଧ୍ୟ ବିଭିନ୍ନ ରଙ୍ଗର ମାଟିରେ ଘରର କାନ୍ଥ ଓ ଚଟାଣକୁ ରଙ୍ଗ ବେରଙ୍ଗରେ ଲିପାପୋଛା କରିଥାନ୍ତି । ଘରଗୁଡ଼ିକ ଦେଖିବାକୁ ଖୁବ୍ ପୁନ୍ଦର ଓ ସଫାସୁତୁରା । ଆଖ୍ୟାୟିକ କଥା, ଏମାନଙ୍କ ପୋଷାକ ପରିଚ୍ଛଦ ଏକ ସ୍ୱତନ୍ତ୍ର ଧରଣର । ଶବର, ଜାତପ, ପରଜା, ଭୂୟାଁ, ଉଗା ଓ ଅନ୍ୟାନ୍ୟ ଜାତିର ସ୍ତ୍ରୀମାନେ କାନ୍ଧରେ ଗଣ୍ଡି ବାନ୍ଧି ଶାଢ଼ୀ ପିନ୍ଧିଥିବା ବେଳେ ପୁରୁଲିପଡ଼ା ଅଞ୍ଚଳର ବନ୍ଧା ସ୍ତ୍ରୀମାନେ ପ୍ରାୟ ଉଲଗ୍ନ ଅବସ୍ଥାରେ ରହନ୍ତି । କେବଳ କୁଡ଼େଇ ପିଆରରେ ନିର୍ମିତ ପ୍ରାୟ ଅଧ ମିଟରର କାନ୍ଥ କରି ଦେଶର ଆଗରେ ଗୁଡ଼ାଇ ଯୋଇଥାନ୍ତି । ବେକରେ ପ୍ରାୟ ୨/୩ ବି: ଗ୍ରା: ଓଜନର ରଙ୍ଗ ବେରଙ୍ଗର ମାଳି ପିନ୍ଧିଥାନ୍ତି । ଏମାନଙ୍କ ପୁଣ୍ୟରେ କେଶ ନଥାଏ । ଏ ସମ୍ପର୍କରେ ଏକ ପ୍ରବାଦ ମଧ୍ୟ ରହିଛି :

ବନ୍ଧା ଲଳିନୀ ସମ୍ପର୍କରେ ଜନଗୁଡ଼ି

“ଶ୍ରୀ ରାମଚନ୍ଦ୍ର ବରଦ ବର୍ଷ ବନବାସ ମଧ୍ୟରେ ଦକ୍ଷକାରଣ୍ୟ ଅଞ୍ଚଳରେ ଅବସ୍ଥାନ କରିଥିଲେ । ଏହି ବନ୍ଧା ଅଞ୍ଚଳ ତାହାର ଏକ ଅଂଶ ବିଶେଷ । ଦିନେ ସୀତାଦେବୀ ସ୍ନାନ ସମୟରେ ସେହି ଅରଣ୍ୟ ମଧ୍ୟରେ ଏକ ଜଳ କୁଣ୍ଡରେ କେଶ ମୁକୁଟିତ ଅବସ୍ଥାରେ ଅବଗାହନ କରୁଥିଲେ । ସେହି ସମୟରେ ବନ୍ଧା ସ୍ତ୍ରୀମାନେ ତାଙ୍କୁ ଦେଖି ହସି ଉଠିଲେ । ସ୍ତ୍ରୀ ପ୍ରତି ସ୍ତ୍ରୀର ବିଦ୍ରୁପ ପରିହାସରେ ସୀତାଦେବୀ ବିରଜ ହୋଇ ସେହି ସ୍ତ୍ରୀମାନଙ୍କୁ କହିଲେ, ‘ଆଜିଠାରୁ ତୁମେ ଉଲଗ୍ନ ଅବସ୍ଥାରେ ରହ ଓ ତୁମ ମୁଣ୍ଡରେ କେଶ ନରହୁ’ । ଏହି ଅଭିଶାପ ଅନୁଯାୟୀ ଆଜି ପୁଣ୍ୟ ବନ୍ଧା ସ୍ତ୍ରୀମାନେ ଉଲଗ୍ନ ଓ ଲଗ୍ନା ଅବସ୍ଥାରେ ରହୁଛନ୍ତି ।”

ଆଦିବାସୀମାନଙ୍କର ଭାଷା, ପୋଷାକ ପରିଚ୍ଛଦ, ବାସଗୃହ ଓ ସାମାଜିକ ଗତିଧାରାକୁ ଅନୁଧ୍ୟାନ କଲେ ମନେହୁଏ ସେମାନଙ୍କର ପୂର୍ବ ଏସିତିହ୍ୟ ବେଶ୍ ପୁରସ୍କୃତ । ଏହି ଜିଲ୍ଲାର ଛଅଟି ସର୍ବତ୍ତ୍ୱିଜନ ମଧ୍ୟରୁ ମାଲକାନାଗିରି ଅଞ୍ଚଳରେ ବହୁ ପୁରାତନ କାଳରୁ ବନ୍ଧା, କୋସ୍ତା ଓ ଗଞ୍ଜିଆ ଆଦିମ ଅଧିବାସୀମାନେ ବାସ କରନ୍ତି । ଏତଦ୍ୱ୍ୟତୀତ କୋରାପୁଟ ଓ ଜୟପୁର ଅଞ୍ଚଳରେ ପରଜା, ମାଟିଆ, ଓ ଭୂୟାଁ, ନବରଙ୍ଗପୁର ଅଞ୍ଚଳରେ ଉଗା, ଗଞ୍ଜ, ସାଞ୍ଜଳ, ଗୁଣ୍ଡପୁର ଓ ରାୟଗଡ଼ା ଅଞ୍ଚଳରେ ଶବର, କନ୍ଧ, ଜାତପ ଇତ୍ୟାଦି ଜାତି ବାସ କରନ୍ତି । ଏହି ସମସ୍ତ ଜାତି ମଧ୍ୟରୁ କେବଳ ଶବର ଜାତିର ଲିପି ରହିଛି । ଅନ୍ୟ ସମସ୍ତ ଜାତିର ସ୍ୱତନ୍ତ୍ର ଭାଷା ଆବହମାନ କାଳରୁ ପୁରୁଷାନୁକ୍ରମେ ଚଳି ଆସୁଅଛି ।

ଏମାନେ ସାଧାରଣତଃ ବଣ ପାହାଡ଼ ନିକଟରେ ବସବାସ କରିବାକୁ ପସନ୍ଦ କରନ୍ତି । ଏମାନଙ୍କ ବାସଗୃହର ଗଠନ ପ୍ରଗାଳୀ ଭିନ୍ନତ ଧରଣର ନୁହେଁ । କାରଣ ସାଧାରଣତଃ କାଠ, ଗାଡ଼ିର, ଝାଡ଼ିମାଟି ଓ ପିରି ଛଗ ଓ ଛପରରେ ଗୋଟିଏ କିମ୍ବା ଦୁଇଟି କୋଠରୀ ବିଶିଷ୍ଟ ଗୃହ ନିର୍ମାଣ କରି ରହିଥାନ୍ତି । ଏହା ଏକପୁରୀ

ଏହି ଜିଲ୍ଲାର ଆଦିବାସୀମାନେ ବର୍ଷର ବାରମାସରେ ତେଲପର୍ଚ ପାଳନ କରନ୍ତି । ସେଥିମଧ୍ୟରୁ “ପୁଷ” ପର୍ବ ଓ “ଚୈତ୍ର” ପର୍ବ ପ୍ରଧାନ । ଏହି ପର୍ବ ସମୟରେ ସେମାନେ ନିଜ ଚନ୍ଦ୍ର ବାନ୍ଧବମାନଙ୍କୁ ନିମନ୍ତ୍ରଣ କରି ଭୋଜି ଦେଇ ମଦ ମାଂସରେ ଅପ୍ୟାସିତ

କରିଥାନ୍ତି । ପରିବାରର ପ୍ରାୟ ସମସ୍ତେ ନୂଆ ଲୁଗା କିମ୍ବା କାଢ଼ି ପିନ୍ଧିଥାନ୍ତି । ଗ୍ରାମର ଯୁବକ ଯୁବତୀ ତୋଳ, ଡାମ ଓ ମନୁରୀର ତାଳେ ତାଳେ ଦେମସା ନାଚ ପରିବେଷଣ କରନ୍ତି । ଏହି ସମୟରେ ସେମାନଙ୍କର ଆନନ୍ଦ ଅବଶିଷ୍ଟନୀୟ । ଯୁବକ ଯୁବତୀମାନେ ପରସ୍ପରକୁ ଆକ୍ଷେପ କରି ଗୀତ ଗାଇ ନାଚନ୍ତି । କେତେକ ଯୁବକ ଯୁବତୀ ମଧ୍ୟ ବୈବାହିକ ବନ୍ଧନରେ ଆବଦ୍ଧ ଥାନ୍ତି । ସାଧାରଣତଃ ଏ ସମାଜରେ କନ୍ୟାଟିଏ ପାଇବାକୁ ବର ପକ୍ଷରୁ ଯୌତୁକ ସ୍ୱରୂପ ଟଙ୍କା, ଗୋରୁ, ଗାଈ, ଛେଳି, ମେଷା ଓ ମଦ ପେନ୍ଥମ୍ ଦିଆଯାଇଥାଏ । ଏଇ ଆଦିବାସୀ ସମାଜରେ ଜଣେ ଏକାଧିକ ସ୍ତ୍ରୀ ରଖିବାର ଦେଖାଯାଏ । ଯଦି ଜଣକର ସ୍ତ୍ରୀକୁ ଅନ୍ୟ କେହି ନେଇଯାଏ, ତେବେ ତାକୁ ଦୁଇଗୁଣ ଧନ ସମ୍ପତ୍ତି ଦେବାକୁ ପଡ଼ିଥାଏ । ଏହାର ବ୍ୟତିଷ୍ଟମ ଘଟିଲେ ଉଭୟ ପକ୍ଷ ମଧ୍ୟରେ ଗଣ୍ଡଗୋଳ ଓ ହତାକଟା ଘଟିବାର ଦେଖାଯାଏ ।

ଏମାନେ ସରଳ ବିଶ୍ୱାସୀ ଓ ସତ୍ୟବାଦୀ । ଆଧୁନିକ ସଭ୍ୟତା ସହ ଆଜି ସୁଦ୍ଧା ଖାଦ୍ୟ ଖୁଆଇ ଚଳିବା ଏମାନେ ଶିଖି ନାହାନ୍ତି । ଦୁର୍ଗାସତ୍ୟ, କଞ୍ଚଳାପ, କୁଣ୍ଡିନୀତ ପ୍ରବ୍ୟକ୍ତ ଏମାନେ ମଦ ମାଂସରେ ବର୍ଷର ଅଧିକ ସମୟ ମଧ୍ୟରେ ଶେଷ କରିଦିଅନ୍ତି । ପୁନଃ କେତେକ ସ୍ୱାଧୀନ ବ୍ୟକ୍ତିକର ଶିକାର ହୋଇ ସର୍ବସ୍ୱାତ୍ତ ହୁଅନ୍ତି । ତେଣୁ ଏମାନେ ଚିର ଗରିବ ଓ କାଜାଳ ।

ଏମାନେ ବିଶେଷତଃ ଶିକାର ପ୍ରିୟ । ବିଭିନ୍ନ ପର୍ବ ପର୍ବାଣୀରେ କୌଣସି ଶୁଭକାମ ନକରି ଦଳ ଦଳ ହୋଇ ଜଙ୍ଗଲକୁ ବୁଲି ଯାଆନ୍ତି । ଏମାନଙ୍କ ପ୍ରଧାନ ଅସ୍ତ୍ର ଦେଲା, ଧନୁ, ତୀର, ଟାଙ୍ଗୀ ଓ ବାରସୀ । କୌଣସି ଜଞ୍ଜୁଳୁ ମାରିବା ପରେ ସେମାନେ ତାକୁ ଖାକୁ ନେଇ ଟିକି ଟିକି କରି ମାଂସ ଛେଦନ କରନ୍ତି ଏବଂ ପରିବାର ପରିବାର ମଧ୍ୟରେ ବଞ୍ଚନ କରନ୍ତି । ସେମାନଙ୍କ ସମାଜରେ ଗୋଷ୍ଠୀ ମନୋଭାବ ବିଶେଷ ଭାବରେ ପରିଲକ୍ଷିତ ହୁଏ । ଗ୍ରାମର ନାୟକ, ପୁରୀରୀ ଦିଗାଉରୀ ଓ ପେଦାଙ୍କ ମତ ବିରୁଦ୍ଧରେ ଯଦି କାର୍ଯ୍ୟ କରେ ତେବେ ଗ୍ରାମବାସୀଙ୍କ ନିକଟରେ ତାକୁ ଗାନ୍ଧି ଭୋଗିବାକୁ ପଡ଼ିଥାଏ ।

ଅନ୍ଧ ବିଶ୍ୱାସ ଓ କୁସଂସ୍କାର

ଏମାନେ ଭୂତ ପ୍ରେତର ଅସ୍ତିତ୍ୱକୁ ଯଥେଷ୍ଟ ବିଶ୍ୱାସ କରନ୍ତି । ଘରେ କୌଣସି ବ୍ୟକ୍ତିକୁ ଢୁର, ଝାଡ଼ା, ବାଞ୍ଜି, ବସନ୍ତ କିମ୍ବା ଅନ୍ୟ କୌଣସି ବେମାର ହେବା ମାଗକେ ଏହା ଭୂତ, ପ୍ରେତ ବା ଦୁମା ଦ୍ୱାରା ହୋଇଛି ବୋଲି ସେମାନଙ୍କର ବିଶ୍ୱାସ ହୁଏ । ତେଣୁ ରୋଗର ନିରାକରଣ ପାଇଁ କୌଣସି ତାନ୍ତ୍ରିକ କିମ୍ବା କବିରାଜଙ୍କଠାରୁ

ଔଷଧ ନଖାଇ ତିସାରୀ, ଗୁଣିଆ କିମ୍ବା ପୁରୁଣୀକୁ ଦେଖାନ୍ତି । ତିସାରୀ କିମ୍ବା ପୁରୁଣୀର ଅନୁମୋଦନ ଅନୁଯାୟୀ ସେମାନେ ପୂଜା ଆରାଧନା କରି ରୋଗମୁକ୍ତ ହୁଅନ୍ତି । ଏହା ଏକ ବିଶ୍ୱାସ ହେଲେ ମଧ୍ୟ ଆଜି ସୁଦ୍ଧା ଏହି ପ୍ରଥା ପ୍ରତି ଆଦିବାସୀ ପଲ୍ଲୀରେ ଦେଖାଯାଏ ।

କୋରାପୁଟ ଜିଲ୍ଲାର ଆଦିବାସୀଙ୍କ ମଧ୍ୟରୁ ମାତୃଭୂମିର ସ୍ୱାଧୀନତା ପାଇଁ ଅନେକ ନିଜ ଜୀବନକୁ ଉତ୍ତରଣ କରିଛନ୍ତି । ସେଥିମଧ୍ୟରୁ ମାଲକାନଗିରି ଅଞ୍ଚଳର ମାଧୁଲି ଧାନା ତେହୁଲିଗୁମ୍ମା ଗ୍ରାମର ଲକ୍ଷଣ ନାୟକ ଅନ୍ୟତମ । ସ୍ୱାଧୀନତା ପାଇଁ ସରଳ ଆଦିବାସୀଙ୍କ ପ୍ରାଣରେ ଜାତୀୟତାର ବର୍ହି ପ୍ରଦ୍ୱଳିତ କରି ଶେଷରେ ଇଂରେଜ ଶାସନର ଶିକାର ହୋଇଥିଲେ । ୧୯୪୭ ମସିହା ମାର୍ଚ୍ଚ ୨୯ ତାରିଖ ଦିନ ବ୍ରହ୍ମପୁର ଜେଲରେ ମୃତ୍ୟୁ ଦଣ୍ଡ ପାଇଥିଲେ ।

ତେଣୁ ଏ ଜିଲ୍ଲାର ଅଧିବାସୀ କେବଳ ସଂସ୍କୃତି କ୍ଷେତ୍ରରେ ନୁହେଁ, ଜାତୀୟ ଆନ୍ଦୋଳନର ମଧ୍ୟ ଅଗ୍ରଗାମୀ ଭୂମିକା ଗ୍ରହଣ କରିଛନ୍ତି ।

ଶବର ନାମେ ବିଶ୍ୱାସପୁ

ଜନଶ୍ରୁତି ଅନୁଯାୟୀ ଗୁଣ୍ଡପୁର ଅଞ୍ଚଳର ପଦ୍ମପୁର ନିକଟବର୍ତ୍ତୀ ଜଗମନ୍ତା ପାହାଡ଼ ପାର୍ଶ୍ୱରେ ବିଶ୍ୱାସପୁ ବାସ କରୁଥିଲେ । ପ୍ରଥମେ ନୀଳମାଧବଙ୍କୁ ଯେ ସେହି ପାହାଡ଼ କଡ଼ରେ ଲୁଚାୟିତ ଭାବରେ ପୂଜା କରୁଥିବା ସମ୍ପର୍କରେ ଏସିଡିଆସିକ ପ୍ରମାଣ ରହିଛି । ତେଣୁ କୋରାପୁଟ ଜିଲ୍ଲାକୁ ଏକ ଶାବରୀ ଶ୍ରୀକ୍ଷେତ୍ର ବୋଲି ଆଖ୍ୟା ଦିଆଯାଇଛି ।

କୋରାପୁଟ ଜିଲ୍ଲାର ଆଦିବାସୀ ସମାଜର ସଂସ୍କୃତି ଓ ଭୂଲିଚକନ ପୂର୍ବପରି ରହିଛି କହିଲେ ଅତ୍ୟୁକ୍ତି ହେବନାହିଁ । ସହରାଞ୍ଚଳ ନିକଟବର୍ତ୍ତୀ କେତେକ ପୁରପଲ୍ଲୀକୁ ବାଦ ଦେଲେ ଅନ୍ୟାନ୍ୟ ପୁରବର୍ତ୍ତୀ ପଲ୍ଲୀଗୁଡ଼ିକରେ ଆଧୁନିକ ସଭ୍ୟତା ବିଶେଷ ପ୍ରଭାବ ବିସ୍ତାର କରିନାହିଁ । ସମ୍ପ୍ରତି ସରକାର ଏମାନଙ୍କ ଶିକ୍ଷା, ସଂସ୍କୃତି ଓ କୁଣ୍ଡିର ଉନ୍ନତି ପାଇଁ ଯଥେଷ୍ଟ ପଦକ୍ଷେପ ନେଇଛନ୍ତି ।

ସମ୍ପାଦକ,
ଶିଶୁ ପତ୍ତା,
ମାଲକାନଗିରି ।

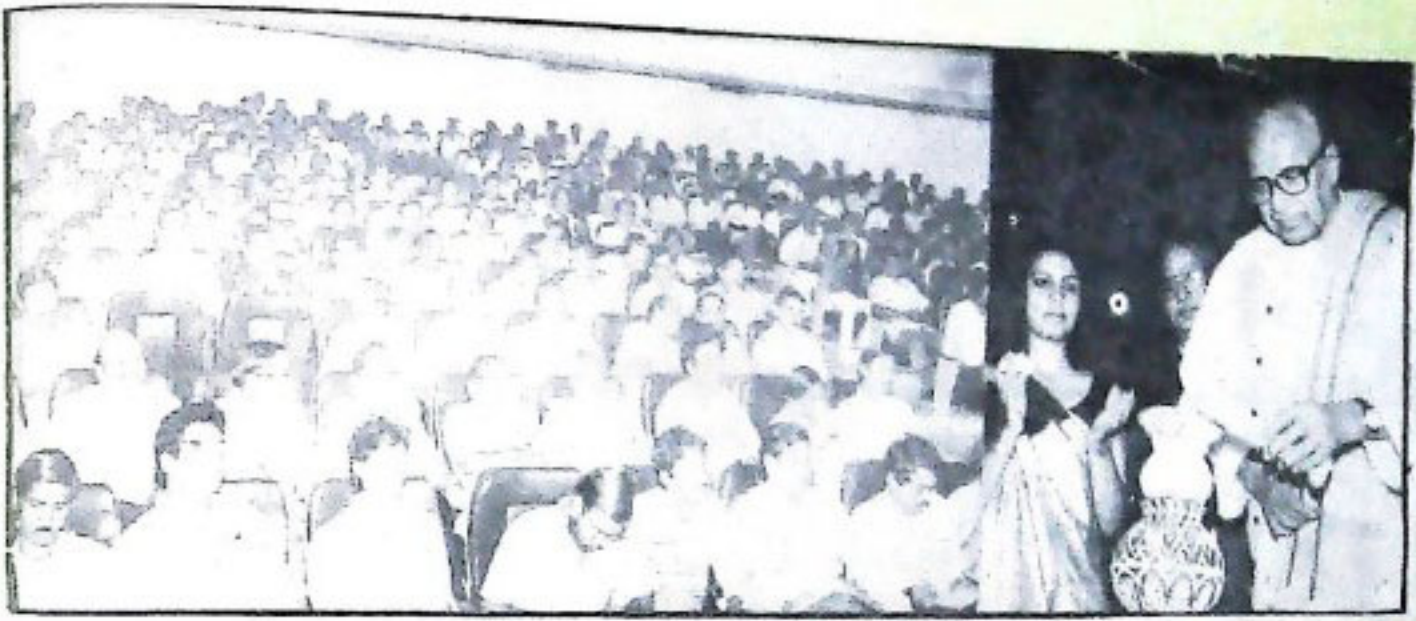

ବକ୍ସି ଜଗବନ୍ଧୁ ବିଦ୍ୟାଳୟ ମହାବିଦ୍ୟାଳୟ ଛାତ୍ର ସଂସଦ ଦ୍ୱାରା ଆୟୋଜିତ
 “ଆମେ ଧର୍ମ ନିରପେକ୍ଷ କି ?” ଶୀର୍ଷକ ଆଲୋଚନା ବେଳେ ମୁଖ୍ୟମନ୍ତ୍ରୀ
 ଶ୍ରୀ ବିଜୁ ପଟ୍ଟନାୟକଙ୍କ ଉଦ୍‌ବୋଧନ । (୧୮/୧୧/୧୯୯୦) ।

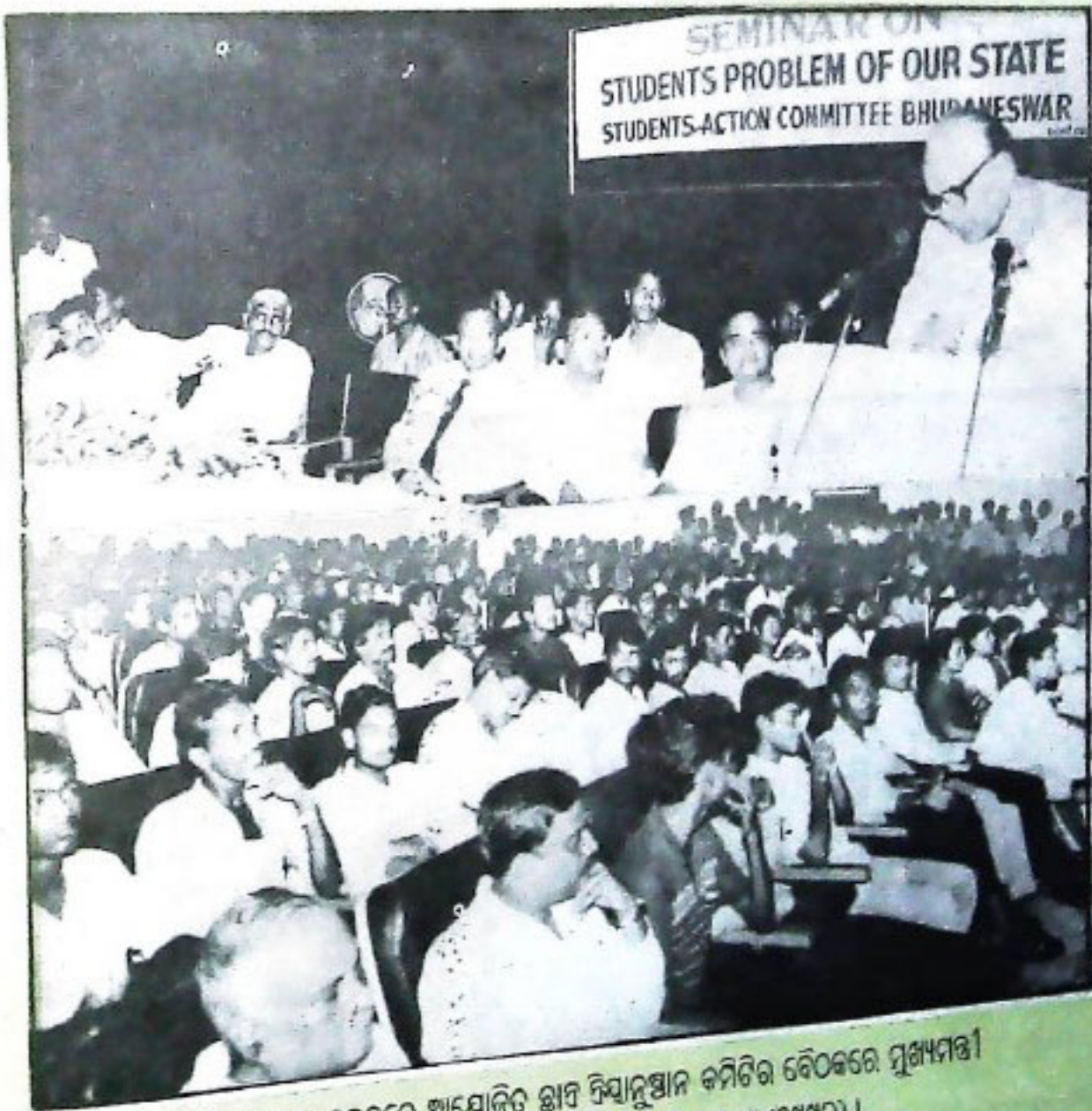

ପୁରୀ ଜିଲ୍ଲାରେ ଆୟୋଜିତ ଛାତ୍ର ଦ୍ୱିସ୍ତାନୁଷ୍ଠାନ କମିଟିର ବୈଠକରେ ମୁଖ୍ୟମନ୍ତ୍ରୀ
 ଶ୍ରୀ ବିଜୁ ପଟ୍ଟନାୟକଙ୍କ ଭାଷଣ । (୧୭/୯/୧୯୯୦) ।

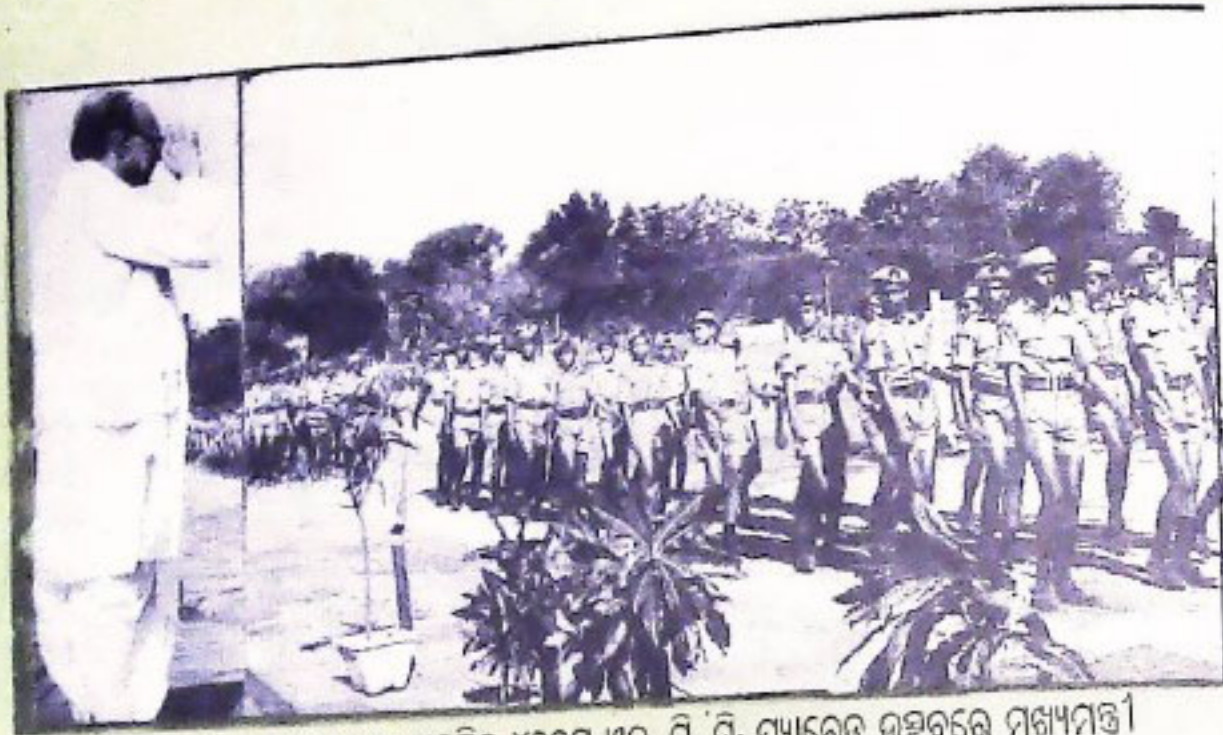

ସୁନିଚ୍-୧ ବଏଲ୍ ହାଇସ୍କୁଲରେ ଅନୁଷ୍ଠିତ ୪୨ତମ ଏନ୍. ସି. ସି. ପ୍ୟାରେଡ୍ ଉତ୍ସବରେ ମୁଖ୍ୟମନ୍ତ୍ରୀ ଶ୍ରୀ ବିଜୁ ପଟ୍ଟନାୟକଙ୍କ ସାଲ୍ୟୁଟ୍ ଗ୍ରହଣ ।



ଓଡ଼ିଶାରେ ଦେନ୍ତୋକେମିକାଲ୍ ପ୍ରୋଜେକ୍ଟ ପ୍ରତିଷ୍ଠା ପାଇଁ ଭୁଷ୍ଟ ମନ୍ତ୍ରୀଙ୍କ ସହିତ ମୁଖ୍ୟମନ୍ତ୍ରୀ ଶ୍ରୀ ବିଜୁ ପଟ୍ଟନାୟକଙ୍କର ସଚିବାଳୟ ପ୍ରକୋଷ୍ଠରେ ଆଲୋଚନା । (୧୭/୧୧/୧୯୯୦) ।



ଓଡ଼ିଶା ଖଣି ଓ ଭୂତତ୍ତ୍ୱ ନେଜେଟେଡ୍ ଟେକ୍ନିକାଲ୍ ଅଫିସର ଏସୋସିଏସନରେ ମୁଖ୍ୟମନ୍ତ୍ରୀଙ୍କ ଉଦ୍‌ବୋଧନ ।



ସମବାୟ ବ୍ୟାଙ୍କ ହଲରେ ଅନୁଷ୍ଠିତ କ୍ଷୁଦ୍ର ଓ ମଧ୍ୟମ ଧରଣର ସମ୍ବାଦପତ୍ରପୁସ୍ତକର ସମ୍ପାଦକ ସମ୍ମେଳନରେ
ରାଜ୍ୟପାଳ ମାନ୍ୟବର ଶ୍ରୀ ଯଶବନ୍ତ ଶର୍ମାଙ୍କ ଉଦ୍‌ଘୋଷନ (୨/୯/୧୯୯୦)



ପୁରୀ ଜିଲ୍ଲାର ଅନୁଷ୍ଠିତ ଶ୍ରୀ ଲକ୍ଷ୍ମଣ ନାୟକଙ୍କ ୨୨ତମ ଜନ୍ମ ବାର୍ଷିକୀ ଉତ୍ସବରେ ପୁରୀ ଓ ଲୋକ ସମ୍ପର୍କ
ମନ୍ତ୍ରୀ ଶ୍ରୀ ଶରତ କରଙ୍କ ଅଭିଭାଷଣ, ଯୋଜନା ଓ ସମନ୍ବୟ ରାଷ୍ଟ୍ରମନ୍ତ୍ରୀ ଶ୍ରୀ ପାଟିଲ ନାଣୀ ଏବଂ ହରିଚନ୍ଦ୍ର ଓ
ଆଦିବାସୀ କଲ୍ୟାଣ ରାଷ୍ଟ୍ରମନ୍ତ୍ରୀ ଶ୍ରୀ ଛୋଟରାୟ ନାଣୀଙ୍କ ସମ୍ମାନ । (୨୨/୧୧/୧୯୯୦) ।

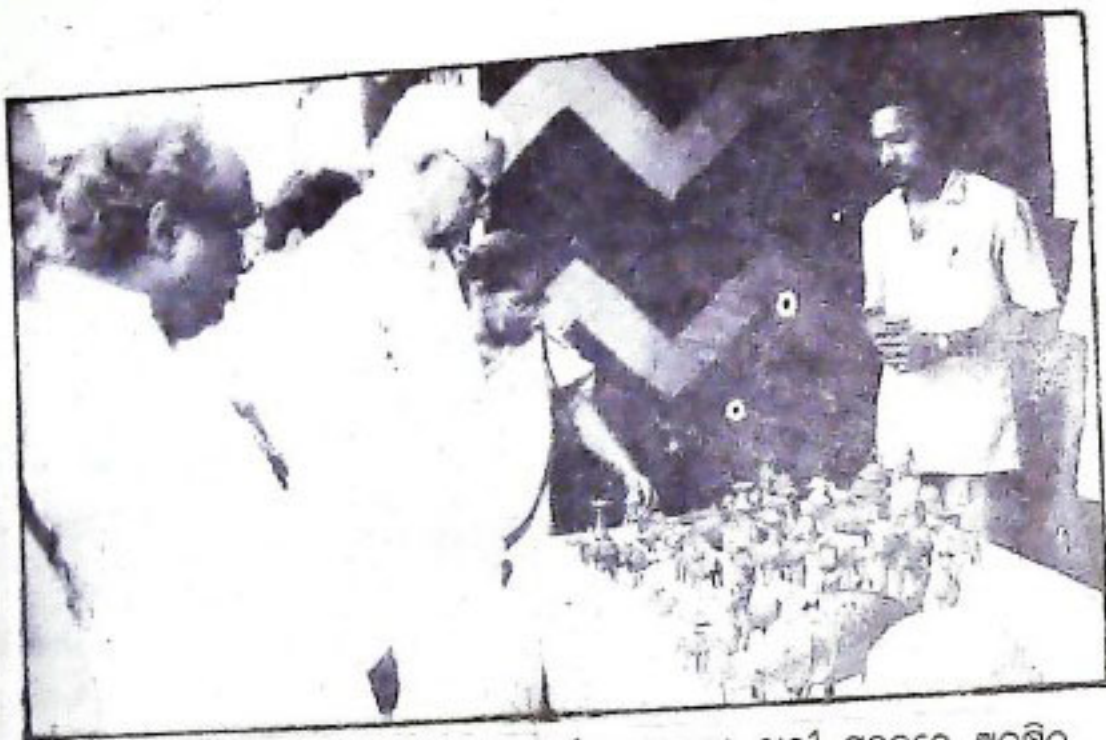

ରାଜ୍ୟପାଳ ମାନ୍ୟବର ଶ୍ରୀ ଯଶବନ୍ତ ଶର୍ମାଙ୍କ କମ୍ପୁରବା ନାରୀ ମହଲରେ ଅନୁଷ୍ଠିତ
 "ଗ୍ରାମଶ୍ରୀ ମେଳା"ରେ ପ୍ରଦର୍ଶନୀ ସାମଗ୍ରୀ ବୀକ୍ଷା । ପଞ୍ଚାୟତରାଜ ମନ୍ତ୍ରୀ
 ତାଙ୍କର ଦାମୋଦର ରାଉତ, "କାପାଗ୍ୟାଟ୍" ଉପସଭାନେତ୍ରୀ
 ଶ୍ରୀମତୀ ସରୋଜିନୀ ମହିଷୀ ରାଜ୍ୟପାଳଙ୍କ ପାର୍ଶ୍ୱରେ ଉପସ୍ଥିତ ।



ରାଜ୍ୟପାଳ ବନ୍ୟା ବିଧି ପଞ୍ଚମ ଶକ୍ତି ପରେ କେନ୍ଦ୍ରୀୟ ପ୍ରତିନିଧି ଦଳଙ୍କ ସହିତ
 ମୁଖ୍ୟମନ୍ତ୍ରୀଙ୍କ ଆଲୋଚନା ।



ପାଠ୍ୟ ନିବାସ ଭୁବନେଶ୍ୱରରେ ଅନୁଷ୍ଠିତ ଜାତୀୟ ଆଲୋଚନା ବନ୍ଧୁ ରାଜ୍ୟପାଳ
 ମାନ୍ୟବର ଶ୍ରୀ ଶର୍ମାଙ୍କ ଶାଂସଦାପତି । (୭/୧୦/୧୯୯୦) ।



ସୁଚନା ଓ ଲୋକ ସମ୍ପର୍କ ମନ୍ତ୍ରୀ ଶ୍ରୀ ଶରତ କୁମାର ବର ଓଡ଼ିଶା ସ୍ୱାସ୍ଥ୍ୟ ଏକାଡେମୀ ଆୟୋଜିତ
ରାଜ ପାତ୍ର ଉତ୍ସବରେ ମହାସାଜନ ।



ଭୁବନେଶ୍ୱର ରୋଡ଼ସ୍ତମ୍ଭ ଭବନରେ ଗଣ ଦାନ ସିବିର ।



କୃଷି ଓ ସମବାୟ ଶାସ୍ତ୍ରମଣ୍ଡଳୀ ଶ୍ରୀ ଜୟରାମ ପାଠିକ ଦ୍ଵାରା ସ୍ତ୍ରୀମାନଙ୍କୁ ନିକଟତର କରିବା ପାଇଁ ।



କୋରାପୁଟ ଜିଲ୍ଲାସ୍ତରୀୟ ସରକାରୀ କର୍ମଚାରୀଙ୍କୁ କୃଷି ଓ ସମବାୟ ଶାସ୍ତ୍ରମଣ୍ଡଳୀ ଶ୍ରୀ ଜୟରାମ ପାଠିକ ଉଦ୍ଦେଶ୍ୟରେ ।

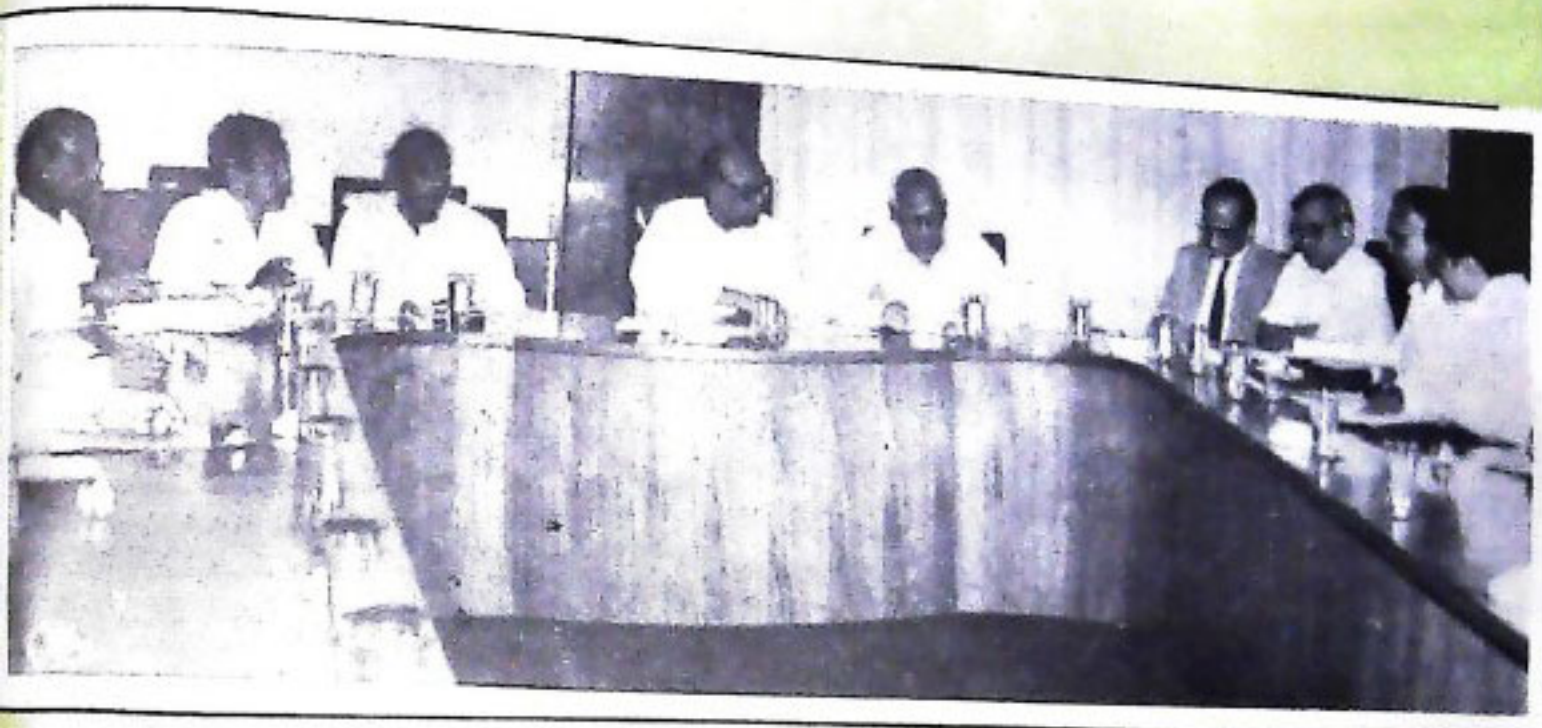

ଓଡ଼ିଶାର ମୁଖ୍ୟମନ୍ତ୍ରୀ ଶ୍ରୀ ବିଜୁ ପଟ୍ଟନାୟକ ଓ ମନ୍ତ୍ରୀମଣ୍ଡଳର ବରିଷ୍ଠ ସଦସ୍ୟଙ୍କ ସହିତ କେନ୍ଦ୍ର ଅର୍ଥମନ୍ତ୍ରୀ ପ୍ରଫେସର ମଧୁ ଦକ୍ଷବତ୍ସଙ୍କ ଆଲୋଚନା ।



ବିମାନଘାଟିରେ ଅର୍ଥମନ୍ତ୍ରୀ ପ୍ରଫେସର ମଧୁ ଦକ୍ଷବତ୍ସଙ୍କୁ ସମ୍ବର୍ଦ୍ଧନା ।



ରାଜ୍ୟ ସଚିବାଳୟ ସମ୍ମେଳନ କକ୍ଷରେ ଅନୁଷ୍ଠିତ ଆଦିବାସୀ ଉପଦେଷ୍ଟା ବୋର୍ଡ଼ ବୈଠକରେ
 ମୁଖ୍ୟମନ୍ତ୍ରୀ ଶ୍ରୀ ବିଜୁ ପଟ୍ଟନାୟକ ।



ସଭାର ସଭୋକ୍ ସିଂହଙ୍କ ପୁତ୍ରିରେ ନାନକ ସର୍ବସାଧାରଣ ପାଠାଗାର ଉଦ୍ଘାଟନ ।

ସୌରଶକ୍ତିରୁ ବିଦ୍ୟୁତ୍ ଉତ୍ପାଦନ

ଡକ୍ଟର ଜଗନ୍ନାଥ ମହାନ୍ତି

ମନୁଷ୍ୟ ବହୁ ପ୍ରାଚୀନ କାଳରୁ ପୂର୍ଣ୍ଣକୁ ଦେବତା ବୋଲି ମାନି ଆସିଥିଲା । ବିଭିନ୍ନ ଧର୍ମ ଓ ସଭ୍ୟତାରେ ଏହାର ଏକ ଗୁରୁତ୍ୱପୂର୍ଣ୍ଣ ସ୍ଥାନ ରହିଛି । ଅଧୁକାଂଶ ପ୍ରାଚୀନ ସାହିତ୍ୟରେ ପୂର୍ଣ୍ଣର ବହୁ ବର୍ଣ୍ଣନା ରହିଛି । ପୂର୍ଣ୍ଣଠାରୁ ଉତ୍କଳ ଆଲୋକ ଝରି ଆସେ । ରାତିର ଘନ ଅନ୍ଧାର ପୁଣିଯାଏ । ବ୍ରହ୍ମଲତା ଓ ଜୀବଜନ୍ତୁ ନୂଆ ଜୀବନ ଓ ନୂଆ ଶକ୍ତି ପାଇ ସତେ ଯେମିତି ହସି ଉଠନ୍ତି ।

ଆଜି ବିଜ୍ଞାନ ମଧ୍ୟ ଜଣାଇ ଦେଇଛି ଯେ ପୂର୍ଣ୍ଣ ହେଉଛି ଅତୁରନ୍ତ ଶକ୍ତିର ଆଧାର । ତା' ଯୋଗୁଁ ସମଗ୍ର ପୃଥି ସସ୍ତବ ହୋଇଛି । ଉଦ୍ଭିଦ ଜଗତ ପାଇଁ ପୂର୍ଣ୍ଣ କିରଣ ଏକାନ୍ତ ଆବଶ୍ୟକ । ପ୍ରାଣୀ ଜଗତ ମଧ୍ୟ ପ୍ରତ୍ୟକ୍ଷରେ ବା ପରୋକ୍ଷରେ ଉଦ୍ଭିଦମାନଙ୍କ ଉପରେ ନିର୍ଭର କରେ ।

ପୃଥିବୀର ଲୋକସଂଖ୍ୟା ଦୁଇ ଶତକୋଟିରୁ ବୃଦ୍ଧିପ୍ରାପ୍ତ ହେଉଛି । ଗତ ଅଷ୍ଟ ବର୍ଷ ମଧ୍ୟରେ ଏହା ୧୬୦ କୋଟିରୁ ୪୦୦ କୋଟି ହୋଇଛି । ବିଂଶ ଶତାବ୍ଦୀର ଶେଷ ବେଳକୁ କେବଳ ଭାରତର ଲୋକସଂଖ୍ୟା ୧୦୦ କୋଟି ହେବାର ଆଶଙ୍କା ହୋଇଛି । ଏକବିଂଶ ଶତାବ୍ଦୀର ପ୍ରଥମ ଦଶକରେ ପୃଥିବୀର ଲୋକସଂଖ୍ୟା ଏକହଜାର କୋଟିରୁ ଦେହହଜାର କୋଟି ହୋଇପାରେ ।

ଏହି ଅବସ୍ଥାରେ ଖାଦ୍ୟପେୟ ଓ ବାସସ୍ଥାନ ପରି ଶକ୍ତିର ଉତ୍ପାଦନ ଅତ୍ୟନ୍ତ ମନୁଷ୍ୟ ସମାଜକୁ ଆକ୍ରମଣ କରିବାର ଆଶଙ୍କା ହେଉଛି । ବିଶେଷତଃ କାଠ, କୋଇଲା, କିରୋସିନି ଇତ୍ୟାଦି ପୃଥିବୀରୁ ନିର୍ଗମଣ ହୋଇପାରେ । ପ୍ରାୟ ଦୁଇହଜାର ବର୍ଷ ମଧ୍ୟରେ ଏହି ଶକ୍ତି ସଙ୍କଟ ଉତ୍ପାଦନ ଅବସ୍ଥାରେ ପହଞ୍ଚିବ ।

ଦୁଇ ଶତକୋଟି ଏହି ସବୁ ଜାଳେଣିର ମୂଲ୍ୟ ବୁଦ୍ଧି ଯେପରି ପଡ଼ିଛି । ଅଳ୍ପ କେତୋଟି ବର୍ଷ ମଧ୍ୟରେ ଏହା ଆକାଶ ଛୁଆଁ ହୋଇପାରେ । ଫଳରେ ଦରିଦ୍ର ଓ ମଧ୍ୟବିତ୍ତ ଶ୍ରେଣୀର କ'ଣ ଧନିକ ଶ୍ରେଣୀର ଲୋକମାନେ ମଧ୍ୟ ନାନାପ୍ରକାର ଅସୁବିଧାର ସମ୍ମୁଖୀନ ହେବେ । ଶିଳ୍ପଜାତ ଦ୍ରବ୍ୟ ଓ ଯାନବାହନରେ ଯାତାସ୍ତରେ ଖର୍ଚ୍ଚ ସୀମାତୀତ ହେବ । ଦୈନନ୍ଦିନ ଜୀବନ ଯାପନ ଦୁର୍ଦ୍ଦିପ୍ତ ହୋଇପଡ଼ିବ ।

ଏଥିପାଇଁ ଆଜିଠାରୁ ବୈଜ୍ଞାନିକ ଓ ବୁଦ୍ଧିଜୀବୀମାନେ ଚିନ୍ତାଗ୍ରନ୍ଥ ହେଲେଣି । ଏହି ସବୁ ଜାଳେଣିର ବ୍ୟୟକୁ ସଙ୍କୋଚିତ କରିବା ତ ସମ୍ଭବ ନୁହେଁ । ବରଂ ଏହା ଖୁବ୍ ବେଗରେ ବଢ଼ି ବଢ଼ି ଚାଲିଛି । ତେଣୁ ନୂତନ ଜାଳେଣିର ଆବିଷ୍କାର ତଥା ବିକଳ ବ୍ୟବସ୍ଥା ହିଁ ଉତ୍ସୁକର ସମସ୍ୟାର ସମାଧାନ କରିପାରିବ ।

ସୌରଶକ୍ତିର ବ୍ୟବହାର ଏହି ପୂର୍ବୋକ୍ତ କଳା ବାଦଳ ଧାରରେ କ୍ଷୀଣ ଆଲୋକ ରେଖା ବାଣୀ ଦେଇଛି । ପୂର୍ଣ୍ଣ ଅକ୍ଷୟ ଶକ୍ତିର ଉତ୍ପାଦନ ବୋଲି କୁହାଯାଉଛି । କାରଣ ପୂର୍ଣ୍ଣ ମଞ୍ଚଳରେ ପ୍ରଚୁର ଉତ୍ପାଦନ ଓ ହିଲିୟମ୍ ବାସ୍ତ ରହିଛି । ପୂର୍ଣ୍ଣର ଉତ୍ତାପ ଛ'ହଜାର ଯେକୋଟି ହୋଇଥିବାରୁ ଏହି ଉତ୍ପାଦନକୁ ହିଲିୟମ୍ରେ ପରିଣତ ହୋଇ ପ୍ରବନ୍ଧ ଶକ୍ତି ପ୍ରାପ୍ତି କରୁଛି । ଏହି ଅମାପ ଶକ୍ତି ପୃଥିବୀର ବ୍ରହ୍ମଲତା ଓ ପଶୁ ପକ୍ଷୀମାନଙ୍କୁ ନିରବଚ୍ଛିନ୍ନ ଭାବରେ ଶକ୍ତି ପ୍ରଦାନ କରୁଛି ।

ଏହି ସୌରଶକ୍ତି ସମ୍ପର୍କରେ ଆମେ ଏତେ ସହଜରେ ସଚେତନ ହୋଇପାରୁ ନାହିଁ । ମାତ୍ର ଏହା ଆମ ଜୀବନକୁ ବହୁ ପ୍ରକାରେ ପ୍ରଭାବିତ କରୁଛି । ଅଧୁକାଂଶ ପରିମାଣରେ ଏହି ସୌରଶକ୍ତିର ଉତ୍ପାଦନ ହୋଇପାରୁ ନାହିଁ । ବିଜ୍ଞାନୀମାନଙ୍କ ମତରେ ପୂର୍ଣ୍ଣ ପାଞ୍ଚଶହ କୋଟି ବର୍ଷ ପର୍ଯ୍ୟନ୍ତ ଏହି ଶକ୍ତି ପ୍ରଦାନ କରି ଚାଲିବ । ଆମେ ଏହାର ଦଶ ଭାଗରୁ ଏକ ଭାଗ ମାତ୍ର ବ୍ୟବହାର କରିପାରିଲେ, ଜାଳେଣି ଅଭାବ ସମସ୍ୟାର ସୁସମାଧାନ ହୋଇପାରିବ ।

ବର୍ଷମାନ ପ୍ରଶ୍ନ ଉଠେ — ଆମେ ଏହି ସୌରଶକ୍ତିକୁ କିପରି ସଦୁପଯୋଗ କରିପାରିବା ? ଆମେ ପୂର୍ଣ୍ଣ କିରଣରେ ଆମର ଆର୍ତ୍ତ ବନ୍ଧ ଶୁଣି କରୁଁ । କଥା ଜାଳେଣି କାଠ ଖରାରେ ରଖି ଉତ୍ତୁମ କରୁଁ ଏବଂ ଗୋରୀ ଓ ଶିଶୁମାନଙ୍କର ସ୍ତାନ ପାଇଁ ବ୍ୟବହାର କରୁଁ । ଖରାରେ ବି ଆମେ ସମୁଦ୍ର ପାଣିରୁ ଲୁଣ ମାରୁଁ । ଏହିପରି ପୂର୍ଣ୍ଣ କିରଣର ଉତ୍ତାପକୁ ଆମେ ପ୍ରତ୍ୟକ୍ଷ ଭାବରେ କାର୍ଯ୍ୟରେ ଲଗାଇଥାଉଁ ।

ଗତ କେତୋଟି ବର୍ଷ ହେଲା ସୌରଶକ୍ତିରୁ ସିଧାସଳଖ ଭାବରେ ବିଦ୍ୟୁତ୍ ଶକ୍ତି ଉତ୍ପାଦିତ ହୋଇପାରୁଛି । ଅର୍ଦ୍ଧ ପରିବାରୀ ଧାରରୁ

ନିର୍ମିତ ଏକପ୍ରକାର ସୌରକୋଷ (Solar Cells)ରେ ଆପତ୍ତିତ ସୂର୍ଯ୍ୟ କିରଣକୁ ପ୍ରତ୍ୟକ୍ଷ ଭାବରେ ବିଦ୍ୟୁତ୍ ଶକ୍ତିରେ ପରିଣତ କରିପାରୁଛି । ଏହା ସାହାଯ୍ୟରେ ଆମର ଅନେକ ବିଦ୍ୟୁତ୍ ଗୃହିତା ପୂରଣ ହୋଇପାରୁଛି । ଗାଝାକୁ ଆଲୋକିତ କରିବା, କଳକାରଖାନା ଚଳାଇବା, ଦୂର ସଞ୍ଚାର ଆଦି କାର୍ଯ୍ୟ ଏହା ବଳରେ ହୋଇପାରୁଛି ।

ଦୁର୍ଗମ ପାହାଡ଼ ପର୍ବତ ଓ ଘାଞ୍ଚ ଅଗଣ୍ୟ ମଧ୍ୟରେ ବହୁ କ୍ଷୁଦ୍ର ଆଦିବାସୀ ଗ୍ରାମ । ସେଠାରେ ଖୁଣ୍ଟ ପୋତି ବିଜୁଳି ତାର ଟାଣିବା ଦୁରନ୍ଧ ବ୍ୟାପାର । ସେମିତି ଦିନାଳସର ଲାଦାଖ୍ ଅଞ୍ଚଳ ପରି ଦୁଷ୍ଟସହ ଶୀତଳ ବରଫାଳମ୍ବ ସ୍ଥାନ ରହିଛି । ସେଠାକୁ ବିଦ୍ୟୁତ୍ ନେବା ଖୁବ୍ କଷ୍ଟକର । ସୁଦୂର ସାଗର ବନ୍ଧରେ ମୁକ୍ତ ଟେକିଥିବା ଦୀପପୁଞ୍ଜ ବା ବସେ ହାଇ ପରି କୁଟିମ ଟାପୁକୁ ସ୍ଥଳ ଭାଗରୁ ବିଦ୍ୟୁତ୍ ଶକ୍ତି ଯୋଗାଇବା ଅତ୍ୟନ୍ତ ବ୍ୟୟସାପେକ୍ଷ । ମାତ୍ର ସେ ସବୁ ସ୍ଥାନରେ ଆଲୋକ ଓ ଉତ୍ତାପ ଯୋଗାଇବା ଏକାନ୍ତ ଆବଶ୍ୟକ ।

ଏହି ସବୁ ଦୁର୍ଗମ ଓ ଦୁରନ୍ଧ ସ୍ଥାନଗୁଡ଼ିକରେ ବିଜୁଳି ଶକ୍ତି ଯୋଗାଇବା ପାଇଁ ସୌର କୋଷ ହିଁ ଏକ ସାମ୍ପକ ଓ ସଫଳ ଉପାୟ । ନାପାନ ଏହି ସୌର କୋଷ ଉତ୍ପାଦନରେ ପ୍ରଥମେ ନେଚୁରୁ ନେଇଥିଲା । ସମ୍ପୂର୍ଣ୍ଣ ବିଭିନ୍ନ ଦେଶରେ ଏହା ଉତ୍ପାଦିତ ହେଉଛି ।

ଆମ ଦେଶରେ ସୌର କୋଷ ନିର୍ମାଣ ଅଳ୍ପ କେତୋଟି ପରିକଳ୍ପନା କାର୍ଯ୍ୟକାରୀ ହେଉଛି । ସେଥି ମଧ୍ୟରେ ପ୍ରଧାନ ହେଲା ଉତ୍ତରପ୍ରଦେଶର ସାହିବାବାଦ୍ଠାରେ ପ୍ରତିଷ୍ଠିତ କେନ୍ଦ୍ରୀୟ ବିଦ୍ୟୁତ୍ ସଂସ୍ଥା (Central Electronics Limited) । ମାତ୍ର ସମ୍ପୂର୍ଣ୍ଣ ସୌର କୋଷର ଉତ୍ପାଦନ ଖର୍ଚ୍ଚ ଏତେ ଅଧିକ ଯେ ଏହାର ବହୁଳ ବ୍ୟବହାର କରିବା ସମ୍ଭବ ହୋଇନାହିଁ ।

୧୯୫୭ ମସିହାରେ ଏକ ଡ୍ଵାର୍ ବିଦ୍ୟୁତ୍ ଶକ୍ତି ଉତ୍ପାଦନ କରୁଥିବା ସୌର କୋଷର ମୂଲ୍ୟ ଥିଲା ପ୍ରାୟ ଦୁଇ ହଜାର ଡଲାର, ୧୯୭୦ ମସିହା ବେଳକୁ ଏହା ଏକଗହ ଡଲାରକୁ କମି ଆସିଥିଲା । ୧୯୭୮ ବର୍ଷ ଏକ ଡ୍ଵାର୍ ବିଦ୍ୟୁତ୍ ଶକ୍ତି ସୌର କୋଷ ସାହାଯ୍ୟରେ ଉତ୍ପାଦନ କରିବା ପାଇଁ ମାତ୍ର ୨୦ ହଜାର ଖର୍ଚ୍ଚ ହେଲା । ଆଜିକାଲି ଆଠଦଶ ଡଲାର ବ୍ୟୟରେ ଏକ ଡ୍ଵାର୍ ବିଜୁଳି ଶକ୍ତି ଉତ୍ପାଦିତ ହୋଇପାରୁଛି । ଏହିପରି ଏବେ ପ୍ରାୟ ଶହେଟଙ୍କା ମୂଲ୍ୟରେ ଏକ ସୌର କୋଷ ମିଳିପାରୁଛି । ବିଜୁ ମୂଲ୍ୟ କମାଇବା ସହିତ ଏହାର କାର୍ଯ୍ୟକାରୀତା ବଢ଼ାଇବା ଦରକାର । ନାନାପ୍ରକାର ଯନ୍ତ୍ରପାତିକୁ ବ୍ୟବହାର କରିବା ପାଇଁ ଉଦ୍ୟମ ଚାଲିଛି । ଆଖା, ବିଂଶ ଶତାବ୍ଦୀ ଶେଷ ହେବା ପୂର୍ବରୁ ଏହି ଉପାୟରେ ଉତ୍ପାଦିତ ଏକ ଡ୍ଵାର୍ ବିଦ୍ୟୁତ୍ ଶକ୍ତିର ମୂଲ୍ୟ ପ୍ରାୟ କୋଡ଼ିଏ ଟଙ୍କା ପଡ଼ିବ ଏବଂ ଶିଳ୍ପ କାରଖାନାରେ ଏହାର ବହୁଳ ବ୍ୟବହାର ହୋଇପାରିବ ।

ପୁଣି ସମସ୍ତ ସ୍ଥାନରେ ଓ ସବୁ ସମୟରେ ସମାନ ପରିମାଣରେ ବିଦ୍ୟୁତ୍ ଶକ୍ତି ଉତ୍ପାଦନ କରିପାରେ ନାହିଁ । ସୌର କୋଷଗୁଡ଼ିକୁ କାର୍ଯ୍ୟକ୍ଷମ କରିବା ପାଇଁ ତୀବ୍ର ସୂର୍ଯ୍ୟକିରଣ ଏକାନ୍ତ ଆବଶ୍ୟକ । ଦିନ ମଧ୍ୟରେ କେବଳ ଆଠଦଶ ଘଣ୍ଟା ପାଇଁ ସୂର୍ଯ୍ୟକିରଣ ମିଳିଥାଏ । ପୁଣି ବର୍ଷା ଓ ଶୀତ ଋତୁରେ ଏହାର ତୀବ୍ରତା କମିଯାଏ । ସୌର କୋଷଗୁଡ଼ିକ ଆପତ୍ତିତ ସୂର୍ଯ୍ୟ କିରଣର ଉଦ୍ଦେଶ୍ୟ ମାତ୍ର ଦରଭାଗ ବିଜୁଳି ଶକ୍ତିରେ ପରିଣତ କରିଥାଏ ।

ସୌର କୋଷର ସଂରଚନା ଓ କାର୍ଯ୍ୟକାରୀତା କିପରି ? କେତେକ ପ୍ରଶ୍ନ କରିପାରନ୍ତି । ସୌର କୋଷଗୁଡ଼ିକ ସାଧାରଣତଃ ସିଲିକନ୍‌ରୁ ପ୍ରସ୍ତୁତ ହୋଇଥାଏ । ସିଲିକନ୍ ଉତ୍ତୀଳାର ପ୍ରାୟ ଗୁରି ଭାଗରୁ ଏକଭାଗ ଏବଂ ଏହା ଏକ ପ୍ରକାର ଏବଂ ଏହାର ଏକ ପ୍ରକାର ବାଲି । ତେଣୁ ସୌର କୋଷ ନିର୍ମାଣ ପାଇଁ କଣ୍ଠା ମାଲ୍‌ର ଅଭାବ ନାହିଁ । ପ୍ରଥମେ ଭୂମି ଶିଳାକୁ ବିଶୋଧନ କରି ସେଥିରୁ ସିଲିକନ୍‌କୁ ଅଲଗା କରାଯାଏ । ସେଥିରେ ଆର୍ସେନିକ୍ ଭଳି ଏକ ପଦାର୍ଥକୁ ନିର୍ଦ୍ଦିଷ୍ଟ ପରିମାଣରେ ମିଶାଇ ଚେଳାଇ ଦିଆଯାଏ । ଏଥିରୁ ପୁଣି ତିଆରି ହୁଏ ଏକକ ସଂକଳନ ନିପିଣ୍ଡ (Ingot) ଏବଂ ଏଥିରୁ କାଟି କ୍ଷୁଦ୍ର କ୍ଷୁଦ୍ର ଗୋଲାକାର ଥାଲିଆ (Disc) ତିଆରି କରାଯାଏ । ଏଗୁଡ଼ିକ ହେଉଛି ସୌର କୋଷ । ପ୍ରତି ସୌର କୋଷର ବ୍ୟାସ ପ୍ରାୟ ୧୦୦ ମିଲିମିଟର ଓ ଛୁଳତା ପ୍ରାୟ ୦.୩୫ରୁ ୦.୪୫ ମିଲିମିଟର ।

ଗୋଟିଏ ସାଧାରଣ ମେଘ ମୁକ୍ତ ଦିବସର ତାପମାତ୍ରା ୨୫ରୁ ୩୦ ଡିଗ୍ରୀ ସେଲ୍‌ସିୟସ୍‌ରେ ଏହି ସୌର କୋଷଗୁଡ଼ିକ ପ୍ରାୟ ୦.୬ ଭୋଲ୍ଟ ବିଦ୍ୟୁତ୍ ବାହକ ବେଳର ଅଧିକାରୀ ହୋଇଥାଏ ଏବଂ ବିଦ୍ୟୁତ୍ ପରିପଥରେ ୨୫ରୁ ୩୦ ମିଲି ଆମ୍ପିୟାରର ବିଦ୍ୟୁତ୍ ପ୍ରୋତ ପ୍ରବାହିତ ହୋଇପାରେ । ବୈଦ୍ୟୁତିକ ଯନ୍ତ୍ରପାତିରେ ବହୁ ପରିମାଣର ବିଦ୍ୟୁତ୍ ବାହକ ବଳର ଆବଶ୍ୟକତା ଥିବାରୁ ବହୁ ସୌର କୋଷ ସମାନ୍ତର ଭାବରେ ସଜାଇ ରଖାଯାଏ । ଏହାକୁ ସୌର ପେଟିକା (Solar Module) କୁହାଯାଏ । କେତେଗୁଡ଼ିଏ ସୌର ପେଟିକାକୁ ନେଇ ଏକ ସୌର କୋଷପଞ୍ଜି (Solar Panel) ଗଠିତ ହୁଏ । ପୁଣି ଗୋଟିଏ ପରେ ଗୋଟିଏ ସୌର କୋଷପଞ୍ଜି ସମାନ୍ତର ଭାବରେ ସଂଯୁକ୍ତ କରାଯାଇ ବିଦ୍ୟୁତ୍‌ବ୍ୟୁହ (Array) ରଚନା କରାଯାଏ । ଆମର ବିଦ୍ୟୁତ୍ ଆବଶ୍ୟକତା ଓ ନିର୍ଦ୍ଦିଷ୍ଟ ସ୍ଥାନରେ ଆପତ୍ତିତ ସୌର ଋତ୍ଵିର ତୀବ୍ରତା ଅନୁସାରେ ଏହି ବିଦ୍ୟୁତ୍‌ବ୍ୟୁହଗୁଡ଼ିକର ସଂଖ୍ୟା ଓ ଦୈର୍ଘ୍ୟ ପ୍ରସ୍ତ କମ୍ ବେଶୀ କରାଯାଇଥାଏ ।

ପୂର୍ବରୁ କୁହାଯାଇଛି ଯେ ସୂର୍ଯ୍ୟ କିରଣର ତୀବ୍ରତା ତଥା ଦିନର ତାପମାତ୍ରା ଉପରେ ସୌର କୋଷର କାର୍ଯ୍ୟକାରୀତା ନିର୍ଭର କରେ । ବିଦ୍ୟୁତ୍ ଜେନେରେଟର୍ ବା ଟର୍ଚ୍ଚ ବ୍ୟାଟେରୀ ପରି ଏହା ଯେ କୌଣସି ସମୟରେ ବା ଅବସ୍ଥାରେ କାର୍ଯ୍ୟ କରିପାରେ ନାହିଁ । ତେଣୁ ସୌରବ୍ୟୁହ ସାହାଯ୍ୟରେ କୋଷଗୁଡ଼ିକୁ ଉଚ୍ଛାବିତ (Charged) କରି ବିଦ୍ୟୁତ୍ ଶକ୍ତିର ସଞ୍ଚୟ (Storage) କରାଯାଇପାରେ । ରାତି ବା ମେଘୁଆ ପାଗରେ ତାକୁ ବ୍ୟବହାର କରିବାର ଉଦ୍ୟମ ହୋଇଥାଏ । ମାତ୍ର ଆମ ଦେଶ ପରି ଗ୍ରୀଷ୍ମ ପ୍ରଧାନ ଦେଶରେ ସୌର ପୁଞ୍ଜର ବହୁଳ ବ୍ୟବହାର କରିପାରିବା ସମ୍ଭବପର । ବିଶେଷତଃ ଗୁଣ୍ଡାମାନେ ପର୍ଯ୍ୟାୟତମେ ନିଜର କୃଷି କାର୍ଯ୍ୟ ପାଇଁ ଏହା ଉପରେ ଅଧିକ ନିର୍ଭର କରିପାରିବେ । କ୍ଷେତରେ ପାଣି ମଡ଼ାଇବା, ଫସଲ କାଟିବା, ଅମଳ କରିବା ପ୍ରଭୃତି କାର୍ଯ୍ୟ ବିଦ୍ୟୁତ୍ ଗୁଳିତ ଯନ୍ତ୍ର ସାହାଯ୍ୟରେ କରାଯାଇପାରେ । କୃଷି କାର୍ଯ୍ୟ ଗୋଟିଏ ପରେ ଗୋଟିଏ ହେଉଥିବାରୁ ଗୁଣ୍ଡାମାନେ ନିଜର ଗୃହିତାକୁ ଗୃହି ସୌରବ୍ୟୁହର ଉପଯୋଗ କରିପାରିବେ ।

ସୌରଶକ୍ତିର ସବୁପଯୋଗ ପାଇଁ ବହୁ ଗବେଷଣା ଓ ପରୀକ୍ଷା ନିରୀକ୍ଷା ଚାଲିଛି । ଏହା ମୁଖ୍ୟତଃ ତିନୋଟି ଶ୍ରେଣୀର

ଯଥା-୧) ସୌର କୋଷ ନିର୍ମାଣ ପଦ୍ଧତିରେ ସରଳୀକରଣ,
 ୨) ନିର୍ଭରଯୋଗ୍ୟ ତଥା ଉଚ୍ଚ କ୍ଷମତାଶାଳୀ ନିର୍ମାଣ ଏବଂ
 ୩) ସୁଲଭ ମୂଲ୍ୟରେ ସେଗୁଡ଼ିକର ବିତରଣ । ଏହି ତିନିପ୍ରକାର
 କାର୍ଯ୍ୟ ପରସ୍ପର ପରିପୁରକ । ଏକକ ସ୍ତରୀକ ନିର୍ମାଣ ବ୍ୟୟସାଧ୍ୟ
 ହେଉଥିବାରୁ ସିଲିକନ୍ ଫିଡା (Ribbon) ବା ବହୁଗ୍ରଣୁସୂତ୍ର
 (Multigrain) ସିଲିକନ୍‌ରୁ ବିଭିନ୍ନ ଆକାରର ସୌର କୋଷ
 ନିର୍ମାଣ ଦିଗରେ ଉଦ୍ୟମ ହେଉଛି । ସେଗୁଡ଼ିକର କାର୍ଯ୍ୟ ଦକ୍ଷତା ୦
 ଦୁର୍ବଳତା ବୃଦ୍ଧି ପାଇଁ ମଧ୍ୟ ଚେଷ୍ଟା ଚାଲିଛି । ସୌର କୋଷର ଦକ୍ଷତା
 ଶତକଡ଼ା ଦଶରୁ ବାର ଭାଗ ହେଲେ ବ୍ୟବସାୟିକ ଭିତ୍ତିରେ ତାହା
 ଉତ୍ପାଦିତ ହୋଇପାରିବ । ବିଜ୍ଞାନୀମାନେ ଏହି ଦକ୍ଷତା ୧୯ରୁ ୨୦
 ଭାଗକୁ ବଢ଼ାଇବାକୁ ସମର୍ଥ ହେଲେଣି । ସିଲିକନ୍ ବଦଳରେ
 ଅନ୍ୟାନ୍ୟ ସୁଲଭ ଉପାଦାନରେ ସୌର କୋଷ ନିର୍ମାଣ ପାଇଁ
 ଉଦ୍ୟମ ହେଉଛି ।

ଆଶା କରାଯାଉଛି, ନିକଟ ଭବିଷ୍ୟତରେ ପ୍ରତ୍ୟେକ ଲୋକ ଘର
 ଛାତରେ ଗୋଟିଏ ଲେଖା ସୌରବ୍ୟୁତ୍ପାଦକ ଶକ୍ତିଦେଇ ସେଥିରୁ ନିଜର
 ଆବଶ୍ୟକତାମାନଙ୍କରେ ବିଦ୍ୟୁତ୍ ଶକ୍ତି ସଂଗ୍ରହ କରିପାରିବେ । ଏହି
 ଉତ୍ପାଦନ ବିଦ୍ୟୁତ୍ ଶକ୍ତିରେ ସେ ନିଜର ସବୁ ପରକରଣା ଯନ୍ତ୍ରପାତି
 ଚଳାଇପାରିବ । ସେଥିରେ ଚୋଡ଼ିତ ଓ ଟେଲିଭିଜନ, ଫିଟର, ମିଛ,
 ଗ୍ରାହକରୁ, ଇମ୍ପୀ, ଓଉନ, ପାଣିକଳ ଆଦି ଚାଲିପାରିବ । ଏହି
 ସୌର ଶକ୍ତିକୁ ସଞ୍ଚୟ କରିବାରେ ମଧ୍ୟ ମଣିଷ ସଫଳ
 ହୋଇପାରିବ । ଫଳରେ ସେ ବିଦ୍ୟୁତ୍ ଶକ୍ତିର ଉତ୍ପାଦନ ଓ
 ବ୍ୟବହାର କ୍ଷେତ୍ରରେ ଆହୁନିର୍ଭରଶୀଳ ହେବ ଏବଂ ଅନିଶ୍ଚିତ
 ବିଦ୍ୟୁତ୍ ଯୋଗାଣଠାରୁ ମନମୁଖୀ ମୂଲ୍ୟବୃଦ୍ଧି ପର୍ଯ୍ୟନ୍ତ ସମସ୍ତ
 ଅସୁବିଧାକୁ ଅବ୍ୟାହତ ପାଇପାରିବ ।

କ୍ୱାର୍ଟର ନଂ ୩୧/୨, V-A,
 ସୁନିଟ୍-୨, ଭୁବନେଶ୍ୱର-୯ ।

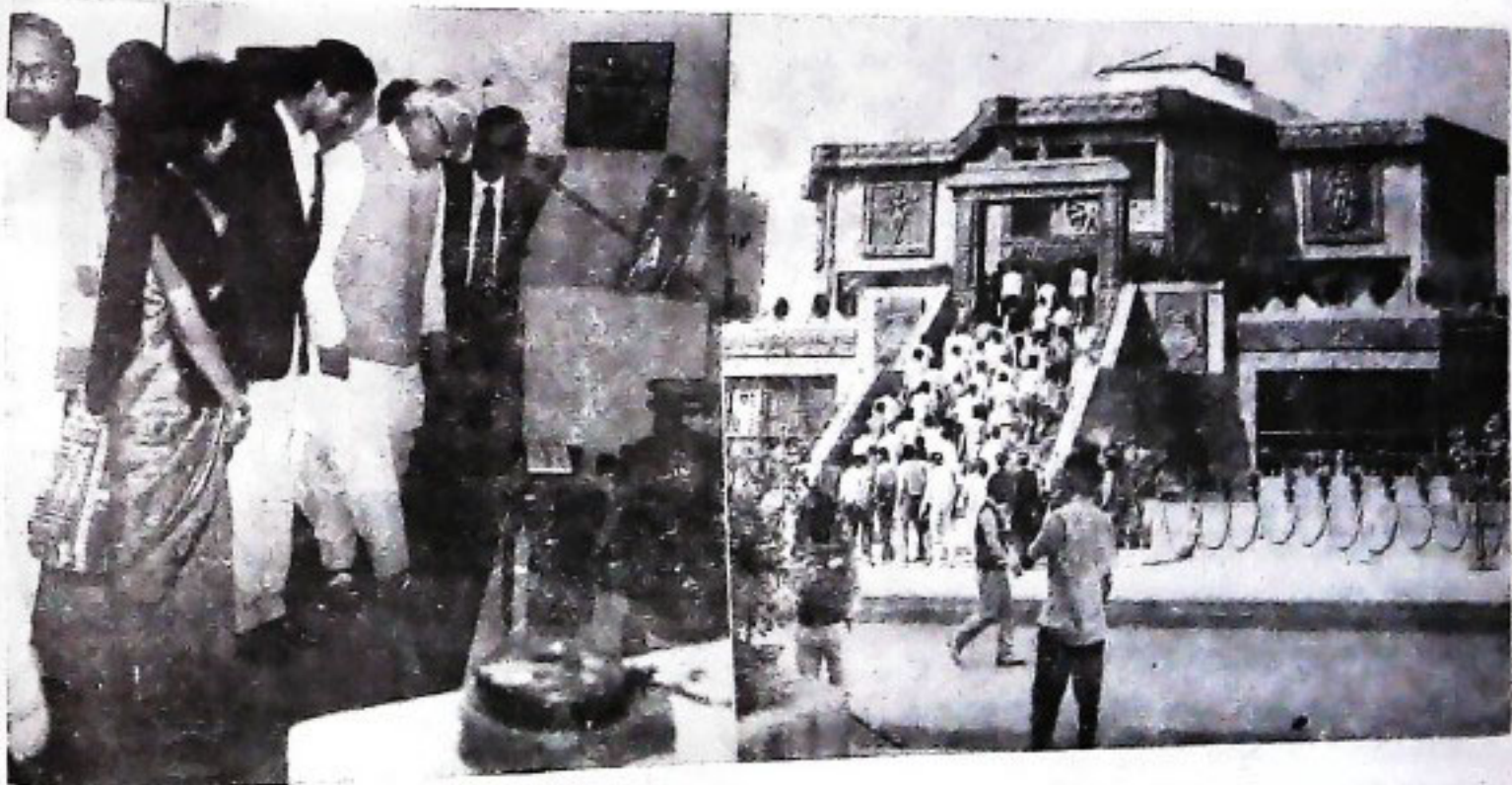

ଦିଲ୍ଲୀଠାରେ ଅନୁଷ୍ଠିତ ଆନ୍ତର୍ଜାତିକ ଭାରତ ବାଣିଜ୍ୟ ମେଳାରେ ଓଡ଼ିଶାର
 ରାଜ୍ୟପାଳ ଓଡ଼ିଶା ମହତ୍ତ୍ୱ ପରିବର୍ତ୍ତନ କରୁଛନ୍ତି ।

ପିଲାମାନଙ୍କ ବାନ୍ତି ରୋଗରେ ହୋମିଓପାଥୀ ଚିକିତ୍ସା

ଡଃ ଚତୁର୍ଭୁଜ ନାୟକ

କାରଣ

(୧) ଖାଇବା ବା ପିଇବା ପରେ ପରେ
ବାନ୍ତି ହେଲେ :

ଓମିକ୍ସଧାବଳୀ—ଆଣ୍ଡିମ୍ ସୁଡ଼ (Ant. Crude),
ଆର୍ସେନିକ୍ ଆଲବ୍ (Ars. alb.), ବିସମଥ୍ (Bism.),
ବ୍ରାୟୋନିୟା (Bry. alb.), ଫ୍ରେମ୍ ମେଟ୍ (Freeum
Met), ଇପିକାକ୍ (Ipec.), ପଲ୍ସାଟିଲା (Puls.),
ନକ୍ସଭୋମ୍ (Nux Vom), ଭାଲେରିଆନା (Valer.) ।

(୨) କ୍ଷୀର ହଜମ ନହୋଇ ବାନ୍ତି ହେଲେ :

ଓମିକ୍ସଧାବଳୀ—ଏଥର୍ (Aeth.), ଆଣ୍ଡିମ୍ ସୁଡ଼
(Ant. Crude), ଆର୍ସେନିକ୍ ଆଲବ୍ (Ars. alb.),
କାଲକେରିଆ କାର୍ବ୍ (Calc. Carb), ମ୍ୟାଗ୍ କାର୍ବ୍ (Mag.
Carb), ସେପିଆ (Sep.), ସାଇଲିସିଆ
(Silic) ସାନିକୁଲା (Sanicula), ଭାଲେରିଆନା (Val.) ।

(୩) ମା' କ୍ଷୀର ହଜମ ନହୋଇ ବାନ୍ତି ହେଲେ :

ଓମିକ୍ସଧାବଳୀ—ଆଣ୍ଡିମ୍ ସୁଡ଼ (Ant. Crude),
କାଲକେରିଆ କାର୍ବ୍ (Calc. Carb.), ନାଟ୍ରମ୍ କାର୍ବ୍ (Nat.
Carb), ସାନିକୁଲା (Sanic.), ଭାଲେରିଆନା
(Val.) ।

(୪) କୃମି ଲକ୍ଷଣ ସହ ବାନ୍ତି ହେଲେ :

ଓମିକ୍ସଧାବଳୀ—ସିନା (Cina) ।

(୫) ରାଗିଲା ପରେ ବାନ୍ତି ହେଲେ :

ଓମିକ୍ସଧାବଳୀ—କ୍ୟାମୋମିଲା (Cham.),
କାଲୋପିଡ୍ଡ (Caloc.), ନକ୍ସଭୋମ୍ (Nux. Vom.),
ଭାଲେରିଆନା (Val.) ।

(୬) କାଶି କାଶି ବାନ୍ତି ହେଲେ :

ଓମିକ୍ସଧାବଳୀ—ଆଣ୍ଡିମ୍ ଟାର୍ଟ୍ (Ant.

Tart.) ବ୍ରାୟୋନିୟା (Bryo.), ଦ୍ରୋସେର୍ (Dros.),
ଆର୍ସେନିକ୍ ଆଲବ୍, କ୍ୟୁପ୍ରମ୍ ମେଟ୍ (Cuprum Met),
ଇପିକାକ୍ (Ipec.) ।

(୭) ପତଳା ଝାଡ଼ା ହୋଇ ବାନ୍ତି ହେଲେ :

ଓମିକ୍ସଧାବଳୀ—ଆର୍ଜେଣ୍ଟସ୍ ନାଇଟ୍ରିକମ୍ (Arg.
Nit.), ଆର୍ସେନିକ୍ ଆଲବ୍ (Ars. alb.), କ୍ୟୁପ୍ରମ୍ ମେଟ୍
(Cup. met.), ଇପିକାକ୍ (Ipec.), ପୋଡୋଫାଲମ୍
(Podo.), ପଲ୍ସାଟିଲା (Puls.), ଭେରାଟ୍ରମ୍ ଆଲବ୍
(Verat. alb.) ।

(୮) ଖାଇବାର କିଛି ସମୟ ପରେ
ବାନ୍ତି ହେଲେ :

ଓମିକ୍ସଧାବଳୀ—ଫସ୍ଫରସ୍ (Phos.) ।

(୯) ଅସ୍ତ୍ରା ଖାଇ ବାନ୍ତି ହେଲେ :

ଓମିକ୍ସଧାବଳୀ—ଫେରମ୍ ମେଟ୍ (Ferrum
Met.), ସଲ୍ଫର୍ (Sulph.) ।

(୧୦) ଦେହରେ ବାହାରିଥିବା ବିଶ୍ଳେଷକ କୌଣସି
କାରଣରୁ ଚପିଯାଇ ବାନ୍ତି ହେଲେ :

ଓମିକ୍ସଧାବଳୀ—କ୍ୟୁପ୍ରମ୍ ମେଟ୍ (Cup.
met.) ।

(୧୧) ପିଠା, ଚର୍ବି ଜାତୀୟ ଖାଦ୍ୟ ଖାଇ
ବାନ୍ତି ହେଲେ :

ଓମିକ୍ସଧାବଳୀ—ପଲ୍ସାଟିଲା (Puls.) ।

(୧୨) ଅଧିକ ମସଲାଯୁକ୍ତ ଖାଇ ବାନ୍ତି ହେଲେ :

ଓମିକ୍ସଧାବଳୀ—ନକ୍ସଭୋମ୍ (Nux. Vom.) ।

(୧୩) ବାସି ବା ପଶୁସତ୍ତା ଜିନିଷ ଖାଇ
ବାନ୍ତି ହେଲେ :

ଓମିକ୍ସଧାବଳୀ—ଆର୍ସେନିକ୍ ଆଲବ୍ (Ars.
alb.) ।

(୧୪) ମୁଣ୍ଡ ବ୍ୟଥା ହୋଇ ବାନ୍ତି ହେଲେ :

ଓପିଷଧାବଳୀ—ବେଲୋଡୋନା (Bell.), ବ୍ରାସୋନିଆ (Bry.), ଜେଲ୍‌ସିନିସ୍‌ସମ୍ (Gels.), ଇପିକାକ୍ (Ipec.), ଆଇରିସ୍ ଭରମ୍ (Iris. Verm.), ମେଲି ଲୋଟସ୍ (Mell.) ନକ୍ସଭୋମ୍ (Nux Vom.), ଫସ୍‌ଫୋରସ୍ (Phos.), ପଲ୍‌ସେଟିଲା (Puls.), ସାଙ୍ଗୁନାରିଆ (Sang.) ।

(୧୫) ଦୂର ସମୟରେ ବାନ୍ତି ହେଲେ :

ଓପିଷଧାବଳୀ—ଆଣ୍ଟିମ୍ ଫୁଡ୍ (Ant. Crud.), ଆଣ୍ଟିମ୍ ଟାର୍ଟ୍ (Ant. tart.), ଆରସେନିକ୍ ଆଲବ୍ (Ars. alb.), ବ୍ରାସୋନିଆ (Bryon.), ସୁପାରୋରିସ୍‌ସମ୍ ପର୍ଫ୍ (Up. perf.), ସିନା (Cina), ଇପିକାକ୍ (Ipec), ନକ୍ସ ଭୋମ୍ (Nux. Vom.), ପଲ୍‌ସେଟିଲା (Puls.) ।

(୧୬) ମୁଣ୍ଡ ବୁଲାଇ ବାନ୍ତି ହେଲେ :

ଓପିଷଧାବଳୀ—କକ୍ୟୁଲାଇସ୍ (Coccul.), ନକ୍ସ ଭୋମ୍ (Nux. Vom.), ଟାବାକମ୍ (Tabac.) ।

(୧୭) ବସ୍ତ୍ର ବା କାର୍ପୁରେ ଯିବା ସମୟରେ ବାନ୍ତି ହେଲେ :

ଓପିଷଧାବଳୀ—କକ୍ୟୁଲାଇସ୍ (Coccul.), ପେଟ୍ରୋଲିୟମ୍ (Petrol.), ଟାବାକମ୍ (Tabac.), ନକ୍ସଭୋମ୍ (Nux. Vom.) ।

(୧୮) କୋଷ୍ଠ କାଠିନ୍ୟ ସହ ବାନ୍ତି ହେଲେ :

ଓପିଷଧାବଳୀ—ନକ୍ସଭୋମ୍ (Nux. Vom.), ଓପିଅମ୍ (Opium), ପ୍ଲୁମ୍‌ମେଟ୍ (Plums. met) ।

(୧୯) ପୀତ ବାନ୍ତି :

ଓପିଷଧାବଳୀ—ବ୍ରାସୋନିଆ (Bryo.), କ୍ୟାମୋମିଲା (Chamo.), ଚେଲିଡୋନିସ୍‌ସମ୍ (Chel.), ସୁପାରୋରିସ୍‌ସମ୍ ପର୍ଫ୍ (Eupt. Pirf.), ଆଇରିସ୍ ଭରମ୍ (Iris Vers), ଇପିକାକ୍ (Ipec.), ନକ୍ସଭୋମ୍ (Nux. Vom.), ପଲ୍‌ସେଟିଲା (Puls.), ସାଙ୍ଗୁନାରିଆ (Sang.) ।

(୨୦) କ୍ଷୀର ଛିଡ଼ିଲା ପରି ବାନ୍ତି ହେଲେ :

ଓପିଷଧାବଳୀ—ଏଥୁଜା (Aeth.), ଆଣ୍ଟିମ୍ ଫୁଡ୍ (Ant. Crud.), କାଲ୍‌କେରିଆ କାର୍ବ୍ (Calc. Carb.), ମାଗ୍ କାର୍ବ୍ (Mag. Carb), ଭାଲେରିଆନା (Valer.) ।

(୨୧) ଆସିନା ଗନ୍ଧଯୁକ୍ତ ବାନ୍ତି ହେଲେ :

ଓପିଷଧାବଳୀ—ଆଣ୍ଟିମ୍ ଫୁଡ୍ (Ant. Crud.), କାଲ୍‌କେରିଆ କାର୍ବ୍ (Calc. Carb.), ଆଇରିସ୍ ଭରମ୍, ମାଗ୍ କାର୍ବ୍ (Mag. Carb.), ନାଟ୍ରମ୍ ଫସ୍ (Nat. Phos.), ନକ୍ସଭୋମ୍ (Nux. Vom.) ।

ଲକ୍ଷଣ ଭିତ୍ତିରେ ଓପିଷଧ ନିର୍ଣ୍ଣୟ

(୧) ଆଣ୍ଟିମ୍ ଫୁଡ୍ :

ଅତ୍ୟଧିକ ଭୋଜନ ପରେ ବାନ୍ତି, ଆସିନା ଗନ୍ଧ, ଡିଭ ଉପରେ ମୋଟା ଧଳା ରଙ୍ଗର ଛତିଆ ।

(୨) ଏଥୁଜା :

କ୍ଷୀର ହଜନ ନହୋଇ ବା ଦାନ୍ତ ଉଠିବା ସମୟରେ ବାନ୍ତି, କ୍ଷୀର ଛିଡ଼ିଲା ପରି ବାନ୍ତିର ରଙ୍ଗ, କମ୍ ଶୋଷ, ଅତ୍ୟନ୍ତ ଦୁର୍ବଳତା ଓ ଶୋଇବା ପାଇଁ ଇଚ୍ଛା ।

(୩) ଆର୍ସେନିକ୍ ଆଲବ୍ :

ଖାଇବା ବା ପିଇବା ପରେ ପରେ ବାନ୍ତି, ଦିନ ଦ୍ଵିପ୍ରହର ଓ ରାତି ଅଧ ବେଳକୁ ଅଧିକ ବାନ୍ତି, ଅତ୍ୟନ୍ତ ଦୁର୍ଗନ୍ଧଯୁକ୍ତ ବାନ୍ତି, ଅଳ୍ପ ପାଣି ବାରମ୍ବାର ପିଇବା ପାଇଁ ଇଚ୍ଛା, ଅତ୍ୟଧିକ ଦୁର୍ବଳତା ଏବଂ ଅସ୍ଥିରତା ।

(୪) ଇପିକାକ୍ :

ସର୍ବଦା ବାନ୍ତି ବାନ୍ତି ଭାବ, ପ୍ରଚୁର ଲାଳ ବା ହଳଦିଆ ରଙ୍ଗର ବାନ୍ତି, ପାଣିରୁ ପ୍ରଚୁର ଲାଳ ପ୍ରାପ୍ତ, ପରିସ୍କାର ନିଭ, କମ୍ ଶୋଷ ।

(୫) ପଲ୍‌ସେଟିଲା :

ପିତା ଓ ଚୈଳୟୁକ୍ତ ଖାଦ୍ୟ ଆହାର ଯୋଗୁ ବାନ୍ତି, ପାଟି ଓ ଡିଭ ଗୁଣ୍ଡୁଲା ଗଢି କମ୍ ଶୋଷ, ପିତା ସ୍ଵାଦ, ହଳଦିଆ ବା ବଦନିନୀ ବାନ୍ତି, ଖାଇବା ବା ପିଇବା ପରେ ପରେ ବାନ୍ତି ।

(୬) ନକ୍ସ ଭୋମ୍ :

ଗରିଷ୍ଠ ମସଲାଯୁକ୍ତ ଖାଦ୍ୟ ଖାଇ ବା ରାତି ଅନିଦ୍ରା ହୋଇ ବାନ୍ତି, ବାନ୍ତି ପରେ ଉପସମ, ଆସିନା ଗନ୍ଧ, ପୀତ ରଙ୍ଗ, ଖାଇବା ପରେ ପରେ ବାନ୍ତି, ବାନ୍ତି ସମୟରେ ମୁଣ୍ଡ ବ୍ୟଥା ବା ମୁଣ୍ଡ ବୁଲାଇବା, କୋଷ୍ଠ କାଠିନ୍ୟ ।

(୭) ବିସମଥ୍ :

ପାଣି ବା କ୍ଷୀର ପିଇବା ସଙ୍ଗେ ସଙ୍ଗେ ବାନ୍ତି, କିନ୍ତୁ ବହଳିଆ ଖାଦ୍ୟ ବାନ୍ତି ନହେବା, ଯେତେ ଭାରି ଲାଗିବା ଓ କାଟିବା ପରି ଚୀବ୍ ମନ୍ତ୍ରଣା ।

(୮) ବ୍ରାସୋନିଆ :

କୋଷ୍ଠ କାଠିନ୍ୟ, ଦୂର ବା ମୁଣ୍ଡ ବ୍ୟଥା ସମୟରେ ବାନ୍ତି, ଖାଇବା ଓ ପିଇବା ପରେ ପରେ ବା କାଣି କାଣି ବାନ୍ତି, ଡିଭ ଗୁଣ୍ଡୁଲା ଗଢି ପ୍ରବଳ ଶୋଷ, ଚଳ ପ୍ରଚଳରେ ଲକ୍ଷଣ ବୁଝି

(୯) କାଲ୍‌କାରିଆ କାର୍ବ୍ :

କ୍ଷୀର ହଜନ ନହୋଇ ବାନ୍ତି, ଆସିନା ଗନ୍ଧ, ଖଟାଳିଆ ହାକୁଟି, ମାଟି, ଚକ୍ ବା ପେନସିଲ୍ ଖାତାରେ ଅଧିକା ପୁସ୍ତକାକାସ୍ ପିଲାମାନଙ୍କର ଦୀର୍ଘ ଦିନର ବାନ୍ତି, ପ୍ରଚୁର ମୁଣ୍ଡ ଖାତ ।

(୧୦) ଭାଲେରିଆନା :

ଖାଇଲା ପରେ ପରେ କ୍ଷୀର ହଜନ ନହୋଇ ପ୍ରଚୁର ପରିମାଣରେ ଖସ୍ତ ଖସ୍ତ ହେନା ଛିଡ଼ିଲା ପରି ବାନ୍ତି, ବାନ୍ତି ବାନ୍ତି

ଭାବ, ଦୁର୍ଗନ୍ଧଯୁକ୍ତ ହାକୁଟି, ପେଟ ବାମ୍ବୁଡ଼ି କ୍ଷୀର ଛିଡ଼ିଲା ପରି ପତଳା ଝାଡ଼ା ।

(୧୧) ଭେରୋଟମ୍ ଆଲ୍‌ବମ୍ :

ପାଣି ପରି ପ୍ରଚୁର ପତଳା ଝାଡ଼ା ହୋଇ ବହୁ ପରିମାଣରେ ବାଛି, ପେଟରେ ମତ୍ତଣା, ପ୍ରଚୁର ମୁଣ୍ଡ ଝାଳ, ଅତିଶୟ ଦୁର୍ବଳ ଭାବ, ଅସ୍ତ୍ରା ପାଣି ପିଇବା ପାଇଁ ଇଚ୍ଛା, କିନ୍ତୁ ପିଇଲା ପରେ ପରେ ବାଛି ।

(୧୨) କକ୍‌ପୁଲ୍‌ସ୍ :

ବସ୍ ବା କାର୍‌ରେ ଯିବା ସମୟରେ ବା ରାତି ଅନିଦ୍ରା ଯୋଗୁ ବାଛି, ମୁଣ୍ଡ ବୁଲାଇବା, ବାଛି ବାଛି ଭାବ, ମୁଣ୍ଡା ଭାବ ।

(୧୩) ଫସ୍‌ଫରସ୍ :

ପୁରାତନ ବାଛି ରୋଗ, ଖାଇବା ଓ ପିଇବାର କିଛି ସମୟ ପରେ ବାଛି, ଚକ୍ଷି, ଛାତି ଓ ପେଟରେ ଢୁଳା ଭାବ, ଅସ୍ତ୍ରା ନିନିଷ ଖାଇବା ଓ ପିଇବା ପାଇଁ ଇଚ୍ଛା ।

(୧୪) ସେପିଆ :

ପୁରାତନ ବାଛି ରୋଗ, ଖାଇବା ପଦାର୍ଥ ଦେଖିବା ବା ଗନ୍ଧ ପାଇବା ଯୋଗୁ ବାଛି ବା ବାଛି ବାଛି ଭାବ, କ୍ଷୀର ହନମ ନହୋଇ ବାଛି, ହଳଦିଆ ରଙ୍ଗ, ସକାଳେ ଏବଂ ଖାଲି ପେଟରେ ଅଧିକ ବାଛି ।

ଚିକିତ୍ସା ସମ୍ପର୍କରେ ଅନ୍ୟାନ୍ୟ ସୂଚନା
ଓଷଧ ସେବନ ବିଧି :

ଲକ୍ଷଣ ଭିତ୍ତିରେ କୌଣସି ରୋଗୀ ପାଇଁ ନିଦ୍ଦିଷ୍ଟ ଓଷଧ ଠିକ୍ କଲା ପରେ ସେହି ଓଷଧର ୬ବା ୩୦ ଗ୍ରାମ୍ (Potency) ୨-୪ଟା ଗୁଲି (୨୦ ନମ୍ବର) ରୋଗର ପ୍ରକୋପ ଅନୁଯାୟୀ ୨-୬ ପସ୍ତା ବ୍ୟବଧାନରେ ଖାଲି ପେଟରେ ସେବନ ପାଇଁ ଦିଆଯିବା ଉଚିତ ।

କିନ୍ତୁ ପ୍ରାଥମିକ ଚିକିତ୍ସାରୁ ଉଲ୍ଲେଖଯୋଗ୍ୟ ଉପଶମ ନମିଳିଲେ ତୁରନ୍ତ ଶିକ୍ଷିତ ହୋମିଓପାଥୀ ତାଙ୍କରଙ୍କ ସହ ପରାମର୍ଶ କରିବା ବାଞ୍ଛନୀୟ ।

ଖାଦ୍ୟ :

(୧) ଶିଶୁ ନାଁ କ୍ଷୀର ଖାଉଥିଲେ ତାକୁ ବନ୍ଦ କରିବା ଉଚିତ ନୁହେଁ ।

(୨) ପିଲାକୁ ବୋତଲ ଦ୍ୱାରା ଖାଦ୍ୟ ଦିଆଯାଉଥିଲେ ଖାଇବାକୁ ଦେବା ପୂର୍ବରୁ ପ୍ରତି ଧର ବୋତଲ ଓ ନିପଲକୁ ଗରମ ପାଣିରେ ଫୁଟାଇବା ଉଚିତ ।

(୩) ଗାଈ କ୍ଷୀରକୁ ଉଲ ରୂପେ ସିଞ୍ଚାଇ ସର କାଢ଼ି, ଅଳ୍ପ ତିନି ମିଗାଲ ଖାଇବାକୁ ଦେବା ଆବଶ୍ୟକ ।

(୪) ଉଜା ରୁଡ଼ା ଗୁଣ୍ଡ କରି କ୍ଷୀର ମିଗାଲ କ୍ଷିରୀ କରି ରୋଗୀକୁ ଦେବା ବିଧେୟ ।

(୫) ବାଛି ସମୟରେ ଦେହରୁ କଳୀୟ ଏବଂ ଲବଣ ପଦାର୍ଥ ନଷ୍ଟ ହେଉଥିବାରୁ ରୋଗୀକୁ ଯଥେଷ୍ଟ ସିଞ୍ଚା ଅସ୍ତ୍ରା ପାଣି, ପଇତ୍ତ ପାଣି, ତାଲି ପାଣି ବା ଇଲେକ୍ଟ୍ରାଲ୍ ପାଉଡ଼ରରେ ତିଆରି ମିଶ୍ରଣ ଦେବା ବାଞ୍ଛନୀୟ । ରୋଗୀ ଖାଲି ପେଟରେ ରହିବା ଅନୁଚିତ ।

(୬) ଇଲେକ୍ଟ୍ରାଲ୍ ପାଉଡ଼ର ତୁରନ୍ତ ନମିଳିଲେ ଏକ ଗ୍ଲାସ୍ ସିଞ୍ଚା ଅସ୍ତ୍ରା ପାଣିରେ ସାମାନ୍ୟ ଲୁଗା (ଡିପୁଟାଏ), ଏକ ଗୁମ୍‌ଚ ତିନି ଏବଂ ଅଳ୍ପ ଲେପ୍ଟୁ ରସ ମିଗାଲ ରୋଗୀକୁ ବାରମ୍ବାର ପିଇବାକୁ ଦେବା ବାଞ୍ଛନୀୟ ।

ଆନୁଷଙ୍ଗିକ

ଚିକିତ୍ସା :

* ରୋଗୀର ସମସ୍ତ ବାସନ କୁସନକୁ ବ୍ୟବହାର ପୂର୍ବରୁ ଗରମ ପାଣିରେ ଫୁଟାଇବା ଉଚିତ ।

* ପିଇବା, ରାନ୍ଧିବା ଓ ବାସନ ଧୋଇବା ପାଇଁ ନଳ କୁଅ ବା ବିଶୋଧିତ କୁଅ ପାଣି ବ୍ୟବହାର କରିବା ଉଚିତ । ଫିଲ୍‌ଟର ପାଣି ପିଇବା ସର୍ବୋତ୍ତମ ।

* ଖାଇବା ପୂର୍ବରୁ ଓ ଝାଡ଼ା ଯିବା ପରେ ସାବୁନ ବା ସୋଡ଼ାରେ ହାତ ଉଲ ରୂପେ ପରିଷ୍କାର କରିବା ଉଚିତ ।

* ନାହିଁ ବସିନଥିବା ତଟକା ଖାଦ୍ୟ ସେବନ କରିବା ଉଚିତ । ନାହିଁମାନଙ୍କ କବଳରୁ ରକ୍ଷା ପାଇବା ପାଇଁ ଖାଦ୍ୟ ପଦାର୍ଥକୁ ଉଲ ରୂପେ ଘୋଡ଼ାଇ ରଖିବା ଉଚିତ । ପରୁସଡ଼ା ଫଳପୁଲ ବା ପନିପରିବା ଏବଂ ରାସ୍ତା କଡ଼ରେ ବିକା ହେଉଥିବା ଖାଦ୍ୟ ବ୍ୟବହାର କରିବା ଅନୁଚିତ ।

* କେହି ବାଛି ରୋଗରେ ଆକ୍ରମଣ ହେଲେ ତୁରନ୍ତ ନିକଟସ୍ଥ ସ୍ୱାସ୍ଥ୍ୟ କର୍ମୀ ବା ତାଙ୍କରଙ୍କ ସହ ପରାମର୍ଶ କରିବା ବାଞ୍ଛନୀୟ ।

* ବ୍ୟବହାର କରାଯାଉଥିବା କୁଅ ଓ ପୋଖରୀ ପାଣିକୁ ସ୍ୱାସ୍ଥ୍ୟ କର୍ମୀଙ୍କ ସାହାଯ୍ୟରେ ବିଶୋଧନ କରିବା ଉଚିତ ।

* ରୋଗୀର ବାଛି ଲାଗିଥିବା ଲୁଗାପଟା, ନର, ନାଳ ବା ପୋଖରୀରେ ଧୋଇବା ତଥା ନାଳ ବା ପୋଖରୀରେ ଶୌଚ ହେବା ଅନୁଚିତ ।

ଆସୋସିଏଟ୍ ପ୍ରଫେସର,
ତାଙ୍କର ଅଭିକ୍ଷ ବନ୍ଦ ହୋମିଓପାଥୀ
ଚିକିତ୍ସା ମହାବିଦ୍ୟାଳୟ,
ଭୁବନେଶ୍ୱର ।

ସମାନ ଆଇନ ପ୍ରଣୟନ: ଏକ ଜାତୀୟ ଆବଶ୍ୟକତା

ଶ୍ରୀ ବ୍ରଜ ପାଇକରାୟ

ଭାରତବର୍ଷ ପୁଥିବୀର ସର୍ବ ବୃହତ ଗଣତାନ୍ତ୍ରିକ ରାଷ୍ଟ୍ର ଏବଂ ଭିନ୍ନ ଭିନ୍ନ ଜାତି, ଧର୍ମ, ସମ୍ପ୍ରଦାୟ ଓ ଭାଷାଭାଷୀ ବ୍ୟକ୍ତି ଉକ୍ତ ଭୂଖଣ୍ଡରେ ବାସ କରନ୍ତି । ଅନେକ ଭାରତର ବିଶାଳତା ଏବଂ ଏଠାକାର ବିଭିନ୍ନ ଅଞ୍ଚଳର ଅଧିବାସୀଙ୍କର ବୈବିଧ୍ୟମୟ ଜୀବନ ଯାପନକୁ ଲକ୍ଷ୍ୟ କରି ଉକ୍ତ ଦେଶକୁ ଉପମହାଦେଶ ଆଖ୍ୟା ପ୍ରଦାନ କରାଯାଇଛି । ଭାରତବାସୀଙ୍କ ଏକତା "Unity in diversity"କୁ ନେଇ ପ୍ରତିଷ୍ଠିତ । ୧୯୪୭ ମସିହାରେ ଉକ୍ତ ଭୂଖଣ୍ଡ ବିଭାଜନ ହୋଇ ଭାରତ ଓ ପାକିସ୍ତାନ ନାମରେ ଦୁଇଟି ରାଷ୍ଟ୍ରରେ ପରିଣତ ହେବା ପରେ ବର୍ତ୍ତମାନର ଭାରତ ପୁଥିବୀ ମାନଚିତ୍ରରେ ସ୍ପଷ୍ଟ ହେବା ସଙ୍ଗେ ସଙ୍ଗେ ସର୍ବସ୍ୱୀକୃତ ହୋଇଛି । ଲୋହିତ ମାନବ ସର୍ବତ୍ର ବଲ୍ଲଭ ଭାଇ ପଟେଲଙ୍କ ଦୂରଦୃଷ୍ଟି, ରାଷ୍ଟ୍ରନୀତି କୁଶଳତା ଏବଂ ଶାସନ ବିଚକ୍ଷଣତାର ଫଳ ସ୍ୱରୂପ ଦେଶୀୟ ରାଜ୍ୟଗୁଡ଼ିକର ମିଶ୍ରଣ ଘଟି ଏକ ବିଶାଳ ଭାରତ ଭୂଖଣ୍ଡରେ ପରିଣତ ହୋଇଛି । ପୁରାଣ, ଶାସ୍ତ୍ର, ସାହିତ୍ୟ, ଧର୍ମ, ସଂସ୍କୃତି, ସାମାଜିକ ଚଳଣି ଓ ପରମ୍ପରା ଦୃଷ୍ଟିରୁ ଭାରତ ପୁରାତନ କାଳରେ ଏକ ଥିଲେ ସୁଦ୍ଧା ରାଜନୈତିକ ଦୃଷ୍ଟିକୋଣରୁ ଏକ ନଥିବାରୁ ବାରମ୍ବାର ବିଦେଶୀ ଆକ୍ରମଣକାରୀଙ୍କ ଦ୍ୱାରା ପରାଜିତ ଓ ବିପର୍ଯ୍ୟସ୍ତ ହୋଇଛି । ବିଭିନ୍ନ ସମୟରେ ଶକ, ହୁନ, କୁଶାଣ, ମୁସଲମାନ, ମୋଗଲ ଏବଂ ଶେଷରେ ଇଂରେଜମାନଙ୍କ ଦ୍ୱାରା ଏ ଦେଶର ଅଧିବାସୀମାନେ ଶାସିତ ହୋଇଛନ୍ତି । ସର୍ବ ପ୍ରଥମେ ଯୁଗ ମାନବ ମହାସା-ଗାନ୍ଧୀ ହିଁ ଆକ୍ରମଣୀ ହିମାଚଳ ବାସ କରୁଥିବା କୋଟି କୋଟି ବିନସାଧାରଣଙ୍କ ଆଶା ଓ ବିଶ୍ୱାସର ପାତ୍ର ଭାବରେ ସେମାନଙ୍କ ମନରେ ଜାତୀୟ ଭାବଧାରା ଜାଗ୍ରତ କରିବା ପାଇଁ ସମର୍ଥ ହୋଇପାରିଥିଲେ । ସେଥିପାଇଁ ଆଧୁନିକ ଭାରତର ଜନ୍ମଦାତା ଭାବରେ ତାଙ୍କୁ ଜାତିର ପିତା (Father of the nation) ବୋଲି କୁହାଯାଏ ।

ଶାସନର ପ୍ରଚଳନ ହେବା ପରେ ବିଭିନ୍ନ ପଞ୍ଚବର୍ଷିକ ଯୋଜନା କରିଆରେ କୃଷି, ଶିଳ୍ପ, ବାଣିଜ୍ୟ, ବିଜ୍ଞାନ, ପ୍ରତିରକ୍ଷା ଓ କାରିଗରୀ କୌଶଳ କ୍ଷେତ୍ରରେ ଦ୍ରୁତ ପ୍ରଗତି ହାସଲ କରୁଥିବାରୁ ବିଦେଶୀ ଶକ୍ତିମାନେ ଇର୍ଷାନିତ ହୋଇ ଦେଶକୁ ଖଣ୍ଡ ବିଖଣ୍ଡ କରି ଦୁର୍ବଳ କରିଦେବାକୁ ଷଡ଼ଯନ୍ତ୍ର (conspiracy) ଷ୍ଟରୁ ଚଳୁଛନ୍ତି । ବିଦେଶୀ ଶକ୍ତିଙ୍କ ପ୍ରରୋଚନା ଓ ପ୍ରଲୋଭନରେ ଉଦ୍‌ଭ୍ରାନ୍ତ ହୋଇ କେତେକ ସ୍ୱାର୍ଥନ୍ଦେଷୀ ବ୍ୟକ୍ତି କ୍ଷମତା ଲାଭ ଆଶାରେ ସତ୍ତାସବାଦର ସାହାଯ୍ୟ ନେଇ ଶାସନରେ ବିଗ୍ରହାଳା ସୃଷ୍ଟି କରୁଛନ୍ତି । ଦେଶର ଏକତା ଓ ସଂଘଟି ରକ୍ଷା ନିମିତ୍ତ ଦ୍ରୁତ କାର୍ଯ୍ୟାନୁଷ୍ଠାନ ଗ୍ରହଣ କରିବା ନେତୃବର୍ଗର ବର୍ତ୍ତବ୍ୟ ।

ରାଷ୍ଟ୍ରୀୟ ଏକତା ଏବଂ ସଂଘଟି ପ୍ରତିଷ୍ଠା ପାଇଁ ଆକ୍ରମଣୀ ହିମାଚଳ ଜାତି, ଧର୍ମ, ବର୍ଣ୍ଣ, ସମ୍ପ୍ରଦାୟ ନିର୍ବିଶେଷରେ ସମସ୍ତଙ୍କ ପାଇଁ ଏକ ପ୍ରକାର ଆଇନ ପ୍ରଣୟନ କରାଯାଇ କାର୍ଯ୍ୟକାରୀ ହେଲେ ଭାରତୀୟ ସମ୍ବିଧାନ ପ୍ରଣେତାମାନଙ୍କର ସ୍ୱପ୍ନ ବାସ୍ତବରେ ପରିଣତ ହେବ । ସମ୍ବିଧାନର ୪୪ ଧାରାରେ ଉଲ୍ଲେଖ ଅଛି ଯେ, "The State shall endeavour to secure for the citizens a uniform civil code throughout the territory of India". ହେଲେ ଏ ଯାବତ୍ ୪୪ ଧାରାକୁ କାର୍ଯ୍ୟକାରୀ କରିବା ପାଇଁ ସରକାରୀ ଉଦ୍ୟମର ଅଭାବ ପରିଲକ୍ଷିତ ହେଉଛି ।

ଭାରତ ଏକ ଧର୍ମ ନିରପେକ୍ଷ (Secular State) ରାଷ୍ଟ୍ର ହୋଇଥିବା ବେଳେ ଏଠାରେ ବିବାହ, ଛାଡ଼ପତ୍ର (Divorce), ଶୋରାଳ ଯୋଷାକ (Maintenance), ଉତ୍ତରାଧିକାର (Succession) ଇତ୍ୟାଦି ପାଇଁ ହିନ୍ଦୁ ଆଇନ (Hindu Law) ଏବଂ ମୁସଲମାନ ଆଇନ (Mohammedan Law)ରେ ଭିନ୍ନ ଭିନ୍ନ ବ୍ୟବସ୍ଥା ରହିଛି ଏବଂ ଉକ୍ତ ଧର୍ମାବଲମ୍ବନକାରୀ ବ୍ୟକ୍ତିମାନଙ୍କୁ ସମ୍ପୃକ୍ତ ଧର୍ମର ଆଇନ ଲାଗୁ ହେଉଛି । ଫଳରେ ସମସ୍ତ-ନାଗରିକ ସମାନ ପ୍ରକାର ନ୍ୟାୟ ପାଇବାରୁ ବଞ୍ଚିତ ହେଉଛନ୍ତି । ଭିନ୍ନ ଭିନ୍ନ ଧର୍ମରେ ବିଶ୍ୱାସ କରୁଥିବା

ଗାନ୍ଧୀଙ୍କ ଅଭିନବ ପହିଁସା ଅସ୍ତର ପ୍ରସ୍ତୋତ ଦ୍ୱାରା ପ୍ରବଳ ପରାତମୀ ତ୍ରିଟିଶ୍ ସରକାର ଭାରତୀୟମାନଙ୍କୁ କ୍ଷମତା ହସ୍ତାନ୍ତର କରିବା ପାଇଁ ବାଧ୍ୟ ହୋଇଥିଲେ । ୧୯୫୦ ମସିହା ଜାନୁୟାରୀ ୨୬ ତାରିଖରେ ଭାରତ ଏକ ସାର୍ବଭୌମ ଗଣତାନ୍ତ୍ରିକ ରାଷ୍ଟ୍ରରେ ପରିଣତ ହେଲା । ସମ୍ବିଧାନ ଅନୁଯାୟୀ ଉକ୍ତ ଦେଶରେ ଆଇନ

ବ୍ୟକ୍ତିମାନଙ୍କୁ ପ୍ରଥକ ଆଇନ ପ୍ରଯୁଜ୍ୟ ହେବା ଜାତୀୟ ଏକତାର ପ୍ରତିବନ୍ଧକ ଏବଂ ଜାତୀୟ ସଂହତି ପାଇଁ ଅନୁଚଳ ନୁହେଁ । ପୁସ୍ତିକ ଲେଖକ ମତରେ "A common civil code will help the cause of national integration by removing disparate loyalties to laws which have conflicting ideologies".

ବିଭିନ୍ନ ଧର୍ମର ଆଇନକୁ ନେଇ ଅପଥା ସଂଘର୍ଷ, ବନ୍ଧ ପାଳନ, ଦ୍ଵି-ସାକାନ୍ତ, ବିଦ୍ରୋଷ ଇତ୍ୟାଦିକୁ ଏଡ଼ାଇବା ନିମନ୍ତେ ବିଭିନ୍ନ ଧର୍ମ ଓ ସମ୍ପ୍ରଦାୟର ନାଗରିକମାନଙ୍କୁ ଏକ ପ୍ରକାର ନ୍ୟାୟ ପ୍ରଦାନ କରିବା ପାଇଁ ଏବଂ ସର୍ବୋପରି ଜାତୀୟ ଏକତା ପ୍ରତିଷ୍ଠା ପାଇଁ ସମାନ ଆଇନ ପ୍ରଣୟନ (Framing of uniform civil code) ଏକ ଜାତୀୟ ଆବଶ୍ୟକତା ବୋଲି ଅନୁଭବ କରାଯାଉଛି । ଏଇ ସମ୍ପର୍କରେ ମତଦେଇ ପୁସ୍ତିକ ଲେଖକ କହିଛନ୍ତି ଯେ, "It is the State which is charged with

the duty of securing a uniform civil code for the citizen of the country and unquestionably; it has the legislature competence to do so x x x x

We understand the difficulties involved in bringing persons of different faiths and persuasions on a common platform. But a beginning has to be made if the constitution is to have any meaning"

ଆଡ଼ଭୋକେଟ,
ଜି/ସାଂ, ସୁନିଗ୍-୨, ହସପିଟାଲ୍ କ୍ୟାମ୍ପସ୍,
ଭୁବନେଶ୍ଵର ।



ଧାନ କିଆରୀରେ ମାଛ ଗୁଣ୍ଠ

ପ୍ରବାସ ସାହୁ

କିଆରୀରେ ଲହଡ଼ି ଭାଙ୍ଗୁଥିବ ଧାନ ଫସଲ । କିଆରୀ ଭିତରେ ପାଣିକୁ ଚବ ଚବ କରୁଥିବେ ମାଛମାନେ । ଧାନ କଟାଯିବା ସହିତ ମାଛ ଧରା ଯାଉଥିବ କିଆରୀରୁ । ଗୋଟିଏ ଜମିରୁ ଭାତ ସହ ଚରକାରି ମିଳିଯିବ ଗୁଣ୍ଠୀକୁ । ସତରେ କେତେ ଖୁସି ନ ହେବ ଗୁଣ୍ଠୀ । କେତେ ଆସହରା ନ ହେବ ଏକ ସଙ୍ଗେ ଧାନ ସହ ମାଛ ଅମଳ କରି । ଧାନ କିଆରୀରେ ମାଛଗୁଣ୍ଠ କରିବା ଦ୍ଵାରା ହିଁ ଏହା ସମ୍ଭବ ହୋଇ ପାରିବ ।

ଧାନ କିଆରୀରେ ମାଛ ଗୁଣ୍ଠ କରିବା ସମ୍ପୂର୍ଣ୍ଣରୂପେ ଏକ ନୂଆ କଥା ନୁହେଁ । ଖ୍ରୀଷ୍ଟପୂର୍ବ ୨୨୦ ମସିହାରେ ଧାନ କିଆରୀରେ ମାଛଗୁଣ୍ଠ କରାଯାଉଥିବା କଥା ଜଣାଯାଏ । ଆମ ଦେଶ କଥା ଚୀନର କେତେକ ଗୁଣ୍ଠୀ ପାରମ୍ପରିକ ରୀତିରେ ଧାନ ସହ ମାଛଗୁଣ୍ଠ କରିଆସାନ୍ତି । ଏମିତିକି ଆମ ରାଜ୍ୟରେ ନଇ ପାଣି ମାରୁଥିବା ଅଞ୍ଚଳରେ ଧାନ ଜମିରୁ କଙ୍କଡ଼ା, ମାଛ ଆଦି ଧରାଯିବା ଦେଖାଯାଇଥାଏ । କିନ୍ତୁ ବୈଜ୍ଞାନିକ ପ୍ରଣାଳୀରେ ଗୋଟିଏ ଜମିରେ ଏକ ସଙ୍ଗେ ଧାନ ସହ ମାଛଗୁଣ୍ଠ କରି ଅଧିକା ଅମଳ ପାଇବା ପାଇଁ ଚିନ୍ତା କରାଗଲାଣି ।

ସମ୍ପ୍ରତି ହୁ ହୁ ହୋଇ ବହୁଥିବା ଜନସଂଖ୍ୟା ପାଇଁ ଖାଦ୍ୟ ଯୋଗାଡ଼ କରିବା ନିମିତ୍ତ ବୈଜ୍ଞାନିକମାନେ ଚିନ୍ତା ପ୍ରକଟ କରୁଅଛନ୍ତି । ସୀମିତ ଜମିରୁ ନିର୍ଦ୍ଦିଷ୍ଟ ସମୟ ମଧ୍ୟରେ କିପରି ଅଧିକ ଖାଦ୍ୟଗ୍ରସ୍ୟ ଉତ୍ପାଦନ କରାଯାଇ ପାରିବ ତାହା ସମସ୍ତଙ୍କ ପାଇଁ ଏକ ଆହ୍ୱାନ ହୋଇଛି । ତେଣୁ ବିଭିନ୍ନ ଗୁଣ୍ଠ ପଦ୍ଧତି ବ୍ୟବହାର କରି ବୈଜ୍ଞାନିକମାନେ ଅଧିକ ଖାଦ୍ୟ ଉତ୍ପାଦନ କରିବା ପାଇଁ ଆଗଭର ହୋଇ ପଡ଼ିଛନ୍ତି । ସେସବୁ ପଦ୍ଧତିମାନଙ୍କ ମଧ୍ୟରେ ଧାନ କିଆରୀରେ ମାଛଗୁଣ୍ଠ ଅନ୍ୟତମ ।

ଧାନ କିଆରୀରେ ମାଛଗୁଣ୍ଠ କରିବା ବେଗୁ ସହଜ ଓ କମ୍ ବ୍ୟୟ ସାପେକ୍ଷ । ଅଧିକ ଦିନ ଧରି ପାଣି ରହୁଥିବା ଖାଲୁଆ ଜମିରେ ଏହି ପଦ୍ଧତିରେ ଗୁଣ୍ଠ କରିବା ସୁବିଧା ଜନକ ହୋଇଥାଏ । ସାଧାରଣତଃ ତିନୋଟି ପ୍ରଣାଳୀରେ ଧାନ ସହ ମାଛଗୁଣ୍ଠ କରାଯାଇଥାଏ ।

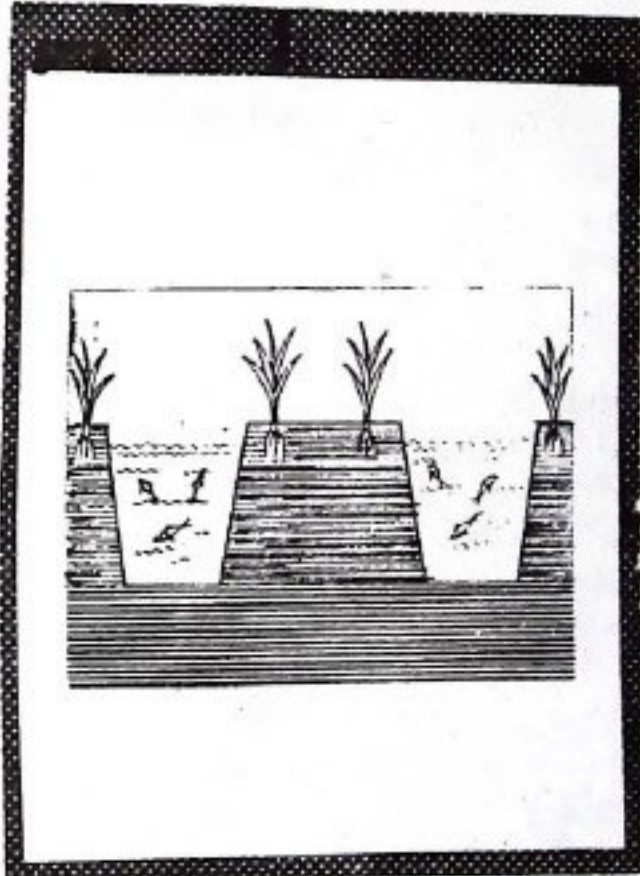

ପ୍ରଥମ ପ୍ରଣାଳୀଟି ଚୀନ ଦେଶରେ ଆରମ୍ଭ ହୋଇଥିବାର ଜଣାଯାଏ । ଏହି ପଦ୍ଧତିରେ ଜମିରେ ସବୁ ହିଡ଼ ଓ ନାଳ କରାଯାଏ । ହିଡ଼ରେ ଧାନ ଚୁଆ ଯିବା ସହିତ ନାଳୀରେ ପାଣି ରଖି ମାଛଗୁଣ୍ଠ କରାଯାଏ । (ଚିତ୍ର ୧) ଏହି ପଦ୍ଧତିରେ ଗୁଣ୍ଠ ପାଇଁ ଜମି ଉର୍ଦ୍ଧର ଦେବା ସହିତ ମାଟିର ଜଳଧାରଣ ଶକ୍ତି ଅଧିକ ହୋଇଥିବା ଦରକାର । ଏଥି ସହିତ ଜଳ ସେଚନ ଓ ଜଳ ନିଷ୍କାସନ ପାଇଁ ଉପଯୁକ୍ତ ବ୍ୟବସ୍ଥା ଥିବା ଦରକାର । ଏହି ପ୍ରଣାଳୀରେ ଜମିରେ ଆବଶ୍ୟକ ମୁତାବକ ଖତ ଓ ସାର ପ୍ରୟୋଗ କରାଯାଏ । ମାଟି ଅମ୍ଳୀୟ ହୋଇଥିଲେ ଆବଶ୍ୟକ ପରିମାଣର ତୁନି ପ୍ରୟୋଗ କରି ମାଟିର ଅମ୍ଳତା ଦୂର କରାଯାଏ । ଜମିରେ ଛୋଟ ଛୋଟ ହିଡ଼ କରି ଏଥିରେ ଧାନ ଚୁଆଯାଏ । ହିଡ଼ ଦୁଇ ପାଖରେ ସୁଛି ହୋଇଥିବା ନାଳୀରେ ପାଣିଭରି ମାଛଗୁଣ୍ଠ କରାଯାଏ । ଏହା ଦ୍ଵାରା ଉତ୍ତମ ଧାନ ଓ ମାଛ ବଢ଼ିବାରେ କୌଣସି ଅସୁବିଧା ହୁଏ ନାହିଁ ।

ପ୍ରାୟ ୧ ମିଟର ହେବା ଉଚିତ୍ ବୋଲି ବୈଜ୍ଞାନିକ ମାନେ ମତ ଦିଅନ୍ତି ।

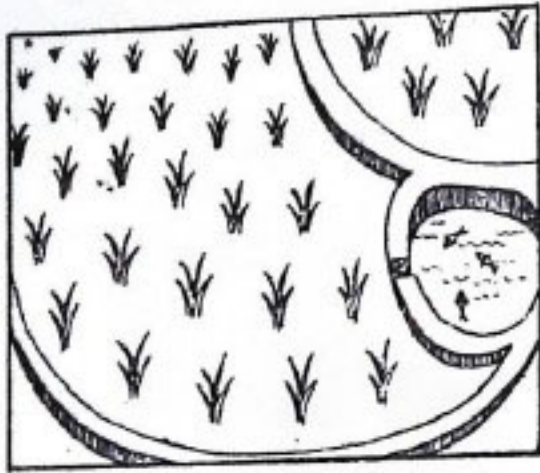

(ଚିତ୍ର ୨)

ଦ୍ୱିତୀୟ ପ୍ରଣାଳୀକୁ ମାଛ ପୋଖରୀ ପଦ୍ଧତି ମଧ୍ୟ କୁହାଯାଇଥାଏ । ଏ କ୍ଷେତ୍ରରେ ଜମିର ଗୋଟିଏ କୋଣରେ ମାଛ ବଢ଼ିବା ପାଇଁ ଛୋଟ ଖାଲଟିଏ କରାଯାଇଥାଏ । ମାଛମାନେ ଧାନ କିଆରୀରେ ବୁଲି ଖାଦ୍ୟ ଖାଆନ୍ତି ଓ ଅନ୍ୟ ସମୟରେ ଆସି ଏହି ଖାଲରେ ରହନ୍ତି । (ଚିତ୍ର ୨) ଏହି ଖାଲଟି ସାମାନ୍ୟ ଗଭୀର ହୋଇଥାଏ ଏବଂ ଜମିରେ ଥିବା ଜଳ ସହ ଏହାର ସିଧାସଳଖ ସଂଯୋଗ ରହିଥାଏ । ଫଳରେ ମାଛମାନେ ଚରାକୁଳା କରିବାରେ କୌଣସି ଅସୁବିଧା ହୁଏ ନାହିଁ । ଶରାଦିନେ ଧାନ କିଆରୀର ପାଣି ଚାଟିଗଲେ ମାଛମାନେ ଏହି ଖାଲ ଛାନ୍ଦକୁ ଆସି ରହିପାରନ୍ତି । ଜମିରେ ଭୋଗପୋକ ଦମନ କରିବା ପାଇଁ ଔଷଧ ପ୍ରୟୋଗ କରାଗଲେ ମଧ୍ୟ ମାଛମାନେ ଆସି ଏହି ପୋଖରୀରେ ଥିବା ଗଭୀର ଜଳରେ ଆଶ୍ରୟ ନେଇଥାଆନ୍ତି । ଏହି ପଦ୍ଧତିରେ ଜମିର ଧାନ ଅମଳ ବିଶେଷ ବାଧାପ୍ରାପ୍ତ ହୁଏନାହିଁ । ଏଥି ସହିତ ଗୋଟିଏ ଜମିରୁ ଧାନ ଓ ଯଥେଷ୍ଟ ପରିମାଣର ମାଛ ମିଳିଥାଏ ।

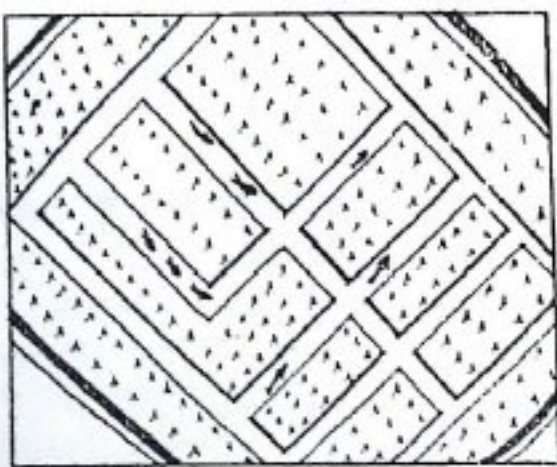

(ଚିତ୍ର ୩)

ଧାନ ସହ ମାଛ ବୃଦ୍ଧର ତୃତୀୟ ପ୍ରଣାଳୀଟି ସମକେ ଅକ୍ଷଳରେ ବହୁଳ ଭାବେ ଅନୁସୂତ ହୋଇଥାଏ । ଏହି ପ୍ରଣାଳୀରେ ଧାନ କିଆରୀ ମଝିରେ ସରୁ ନାଳୀମାନ ଖୋଳାଯାଇ ମାଛ ବୃଦ୍ଧ କରାଯାଇ ପାରିବ (ଚିତ୍ର) । ଫଳରେ ଧାନ କିଆରୀରେ ମାଛମାନେ ମୁକ୍ତ ଭାବେ ବୁଲିପାରିବେ । ଏଥି ସହିତ ଧାନ ଫସଲ ମଧ୍ୟ ବିଶେଷ ଭାବେ ବାଧାପ୍ରାପ୍ତ ହେବନାହିଁ । ଏକ ହେକ୍ଟର ପରିମିତ ଧାନ ଜମିରେ ମାଛବୃଦ୍ଧ ପାଇଁ ନାଳର ଓସାର

ବୃଦ୍ଧ ପଦ୍ଧତି ଯାହା ହେଉନା କାହିଁକି ଧାନ କିଆରୀରେ ମାଛବୃଦ୍ଧ କଲାବେଳେ ଜମିର ଜଳସେଚନ ଉପରେ ଗୁରୁତ୍ୱ ଆରୋପ କରିବା ଉଚିତ୍ । ଦେଖିବାକୁ ହେବ ଯେପରି ମାଛମାନଙ୍କର ବୁଦ୍ଧି ପାଇଁ ଜଳର ଅଭାବ ନ ରହେ ।

ଧାନ କିଆରୀରେ ମାଛବୃଦ୍ଧ କଲେ ବିଶେଷ ଖର୍ଚ୍ଚ ହେବାକୁ ପଡ଼େ ନାହିଁ । ଜମିରେ ସାମାନ୍ୟ କେତେକ ବନ୍ଧ ବା ହିଡ଼ କରିଦେଲେ ମାଛବୃଦ୍ଧ କରିବା ସୁବିଧାନକ ହୋଇଥାଏ । କିନ୍ତୁ ଏହା ଦ୍ୱାରା ଧାନ ସହିତ ଯଥେଷ୍ଟ ଅଧିକ ପରିମାଣର ମାଛ ମିଳିଥାଏ ।

ଧାନ ସହିତ ମାଛବୃଦ୍ଧ କରିବା ଯୋଗୁଁ ବୃଦ୍ଧୀକୁ କେତେକ ସ୍ୱତନ୍ତ୍ର ସୁବିଧା ମିଳିଥାଏ । ଧାନ ଫସଲ ପାଇଁ ପ୍ରୟୋଗ କରାଯାଉଥିବା ଖତ ଓ ସାର ମାଛର ଖାଦ୍ୟ ରୂପେ ବ୍ୟବହୃତ ହୋଇଥାଏ । ଧାନ କିଆରୀରେ ଥିବା ଅନାବନା ଘାସ ଓ ଧାନଗଛର ତଳ ପତ୍ରକୁ ମଧ୍ୟ ମାଛମାନେ ଖାଦ୍ୟ ରୂପେ ବ୍ୟବହାର କରିଥାଆନ୍ତି । ଧାନ ଅମଳ ପରେ ରହି ଯାଉଥିବା ମୂଳକୁ ମାଛମାନେ ଖାଦ୍ୟ ରୂପେ ଗ୍ରହଣ କରିପାରନ୍ତି । ଧାନ ବିଲରେ ଅମ୍ଳମାନର ପରିମାଣ ଅଧିକ ହେବା ହେତୁ ମାଛ ବଢ଼ିବା ସୁବିଧାନକ ହୋଇଥାଏ ।

ମାଛବୃଦ୍ଧ ଦ୍ୱାରା ଧାନର ଅନେକ ଉପକାର ସାଧୁତ ହୋଇଥାଏ । ଧାନ କିଆରୀରେ ଥିବା କୀଟର ଲାର୍ୱାକୁ ମାଛ ଖାଇ ଦେଉଥିବାରୁ ଧାନ ଫସଲ ପୋକ ଦାଉରୁ ରକ୍ଷା ପାଇଥାଏ । ଏଥି ସହିତ ମାଛ ମଧ୍ୟ ଧାନ ଜମିର ଉର୍ବରତା ବୃଦ୍ଧି କରିବାରେ ସାହାଯ୍ୟ କରିଥାଏ । ଗବେଷଣାରୁ ଜଣାଯାଉଛି ଧାନ କିଆରୀରେ ମାଛବୃଦ୍ଧ କରାଯିବା ଦ୍ୱାରା ଧାନ ଅମଳ ଶତକଡ଼ା ୧୦ ଭାଗ ବୃଦ୍ଧି ପାଇ ପାରିଛି ।

ଧାନ କିଆରୀରେ ମାଛବୃଦ୍ଧ କରିବାକୁ ହେଲେ ବୃଦ୍ଧୀମାନଙ୍କୁ କେତେକ ସ୍ୱତନ୍ତ୍ର ସତର୍କତା ଅବଲମ୍ବନ କରିବାକୁ ପଡ଼ିବ । ବିଶେଷ କରି ରୋଗ ପୋକ ଦମନ ପାଇଁ ଉପଯୁକ୍ତ ଔଷଧ ନିର୍ଦ୍ଧାରଣ ନକଲେ ଏହା ମାଛ ଉପରେ କୁପ୍ରଭାବ ପକାଇପାରେ । ତେଣୁ ମାଛର କ୍ଷତି ନ ହେଲା ପରି ଅଳ୍ପ ପରିମାଣର ଉପଯୁକ୍ତ ଔଷଧ ଧାନ ଫସଲରେ ପ୍ରୟୋଗ କରିବା ଉଚିତ୍ । ଖତ ଓ ସାର ପ୍ରୟୋଗ କଲାବେଳେ ମଧ୍ୟ ଉତ୍ତମ ଧାନ ଓ ମାଛର ଖାଦ୍ୟ ଗୁଡ଼ିଏ ହିସାବ କରିବା ଉଚିତ୍ ।

ଧାନ କିଆରୀରେ ମାଛବୃଦ୍ଧ କରିବା କଥା ଆମକୁ ବର୍ତ୍ତମାନ ଅତ୍ୟୁତ୍ୟ ଲାଗିପାରେ । କିନ୍ତୁ ଦିନ ଆସିବ ଯେତେବେଳେ ଏହା ଆମ ପାଇଁ ଏକ ସାଧାରଣ ବୃଦ୍ଧ ପ୍ରଣାଳୀରେ ପରିଣତ ହୋଇ ଯାଇଥିବ । ସେତେବେଳେ ଧାନ ଅମଳ କରୁଥିବା ବୃଦ୍ଧୀଟି ମାଛ ପାଇଁ ଅନ୍ୟ ଉପରେ ନିର୍ଭର କରିବ ନାହିଁ । ଏକ ସଙ୍ଗରେ ଗୋଟିଏ ଜମିରୁ ଭାତ ଓ ମାଛ ତରକାରୀ ଯୋଗାଡ଼ କରାଯାଇ ପାରିବ ।

ଦୁଇ ଶିକ୍ଷା କାର୍ଯ୍ୟକ୍ରମ,
ଓଡ଼ିଶା କୃଷି ଓ ବୈଷୟିକ ବିଶ୍ୱବିଦ୍ୟାଳୟ,
ଭୁବନେଶ୍ୱର-୩ ।



ରଣମୁକ୍ତ ପ୍ରାଣ, ସୁଚିନ୍ତା ମନ

ବ୍ରହ୍ମପୁର ଉପଖଣ୍ଡ ମହଲ ଅନ୍ତର୍ଗତ ସାନଖେମୁଣ୍ଡି ବୁକ୍ଟି ଗଞ୍ଜାମ ଜିଲ୍ଲାର ୨୯ଟି ବୁକ୍ ମଧ୍ୟରୁ ଅନ୍ୟତମ । ତଳଗୋବିନ୍ଦପୁର ଗ୍ରାମ ପଞ୍ଚାୟତ ଅନ୍ତର୍ଗତ ଦଶେଇପୁର ଗ୍ରାମଟି ଆଦିବାସୀ ଅଧୁଷିତ ଅଞ୍ଚଳରେ ଅବସ୍ଥିତ । ଗ୍ରାମରେ ଅଶୀଟି, କୋଡ଼ିଏଟି ହରିଜନ ଓ ଛବିଶଟି ଅନ୍ୟ ଜାତିର ପରିବାର ରହନ୍ତି । ଦେଶ ସ୍ୱାଧୀନ ହେବାର ୪୩ ବର୍ଷ ପରେ ମଧ୍ୟ ଗ୍ରାମରୁ ଦାରିଦ୍ର୍ୟ ଦୁରୀକରଣ କରାଯାଇ ପାରିନାହିଁ । ଭଲ ସଡ଼କ ଶେଷେ ମଧ୍ୟ ନାହିଁ । ନିକଟରେ ଗ୍ରାମକୁ ସରକାରଙ୍କ ପ୍ରଦତ୍ତ ବିଭିନ୍ନ ଉନ୍ନତି ମୂଳକ ଯୋଜନା ପହଞ୍ଚିବା କଥା ଗ୍ରାମ ବାସୀ ସ୍ୱୀକାର କରିଛନ୍ତି । ଏହି ଗ୍ରାମର ପାଞ୍ଚୋଟି ଆଦିବାସୀ ପରିବାର ସରକାରଙ୍କ ନିକଟରେ ଚିର ଉପକ୍ରୁତ । “ଓଡ଼ିଶା କୃଷି ଓ ଗ୍ରାମ୍ୟ ଉନ୍ନତ ଯୋଜନା” ୧୯୯୦ରେ ଘୋଷିତ ହେବା ପରେ ଏହାର ପ୍ରକୃତ କାର୍ଯ୍ୟକାରୀତାର ସଫଳ ପାଞ୍ଚୋଟି ଆଦିବାସୀ ପରିବାର ପାଇ ପାରିଛନ୍ତି । କିଏ ଧାନ ଗୁଣ କରିବାକୁ, ସାର କିଣି ଫସଲରେ ଦେବାକୁ ତ ଆଉ କିଏ ମାଛଗୁଣ କରିବାକୁ, କିଏ କୁଅ ଖୋଳାଇବାକୁ ଆଉ କିଏ ତଳ ଗୋବିନ୍ଦପୁର ସମବାୟ ସମିତିରୁ ରଣ ପାଇ ପାରିଛନ୍ତି । ଏହିପରି ପାଞ୍ଚୋଟିଯାକ ପରିବାର ବେଶ୍ ଉପକ୍ରୁତ ହୋଇଛନ୍ତି । ଲାଗି ଲାଗି ଫମାଗତ ପାଞ୍ଚ ବର୍ଷ ଧରି ମରୁଡ଼ି ଯୋଗୁଁ ଫସଲ ନଷ୍ଟ ହୋଇଯାଏ । ରଣ ସୁଧଭାର ବଢ଼ିଗୁଲିଥାଏ । ମୁଣ୍ଡରେ ଚିତ୍କାର ବୋଧ୍ ବୋଧ୍ ଉପରେ ନଳିତାବିଡ଼ା ସଦୃଶ ଅନୁମାନ ହୁଏ ।

ଅଠେଇଶ ବର୍ଷ ବୟସ୍କ ଆଦିବାସୀ ସୁବକ ଭଜରାମ୍ ଦକ୍ଷିଣା ଦଶେଇପୁର ଗ୍ରାମର ମେସର ତଥା ମୁଣ୍ଡୁଆ ନିଜ ଜୀବନର କରୁଣ ବାହାଣୀ ବର୍ଣ୍ଣନା କରିଛନ୍ତି । କୋଡ଼ିଏ ଭରଣ ବା ପାଞ୍ଚ ଏକର ଅଣଜଳସେଚିତରେ ଭଲଭାବେ ଧାନଗୁଣ କରିବାକୁ ଓ ପଞ୍ଚାୟତ ପୋଖରୀ ଲିଭ୍ ନେଇ ଗ୍ରାମରେ ମାଛଗୁଣ, ଆଖୁଗୁଣ କରିବା ନିମନ୍ତେ ଗୋବିନ୍ଦପୁର ସେବା ସମବାୟ ସମିତିରୁ ସ୍ୱଳ୍ପକାଳୀନ ରଣ ଦେଇଗିଗହ ଟଙ୍କା ଓ ମଧ୍ୟମ କାଳୀନ ରଣ ବାରଶହ କୋଡ଼ିଏ ଟଙ୍କା ମୋଟ୍ ୩୫୨୦ ଟଙ୍କା ଆଣିଥିଲା । ଏହା ପ୍ରକୃତ କ୍ଷେତ୍ରରେ ବିନିଯୋଗ କରିଲା । ଆଖୁଗୁଣ, ଧାନଗୁଣ ଭଲ ହେଲା କିନ୍ତୁ ପ୍ରକୃତିର ବିରୁଦ୍ଧ ଅନ୍ୟ ପ୍ରକାର । ବର୍ଷା ଛାଡ଼ିଗଲା । ଫସଲ

ମରିଗଲା । ବର୍ଷେ ନୁହେଁ ଲାଗୁଲାଗୁ ପାଞ୍ଚୋଟି ଫସଲ ନଷ୍ଟଯୋଗୁଁ ଭଜରାମ୍ ପଞ୍ଚା ଲାଜିଲାପରି ରଣର ସୁଧ ବଢ଼ି ଶୁଲିଲା । ଏ ମଧ୍ୟରେ ଭୋକିଲା ପେଟକୁ ସଫାଳି ନେଇ ନିଜ ଦୁଇଭାଇଙ୍କୁ ପଢ଼ାଇ ସରକାରୀ ଶୁକିରୀରେ ରଣର ପାରିଛି । ଓ ସେମାନଙ୍କ ବିବାହ ମଧ୍ୟ ଶେଷ କରିଛି । କିନ୍ତୁ ଭାଗ୍ୟର ବିଦ୍ରବ୍ୟା ଅନ୍ୟ ପ୍ରକାର । ବଡ଼ ଭାଇ ରଣଗ୍ରସ୍ତ ଏ କଥା ଭୁଲି ଯାଇ ବିବାହ ପରେ ଦୁଇ ଭାଇ ଅଲଗା ହୋଇଗଲେ । ଏପରିକୁ ଖାଠିଏ ବର୍ଷ ବୟସ୍କ ବୁଦ୍ଧପିତା ଗୋବିନ୍ଦ ଦକ୍ଷିଣା ଓ ମାଙ୍କୁ ମଧ୍ୟ ପଢ଼ୁରିଲେ ନାହିଁ । ବଡ଼ଭାଇ ଭଜରାମ୍ ନିଜର ଦୁଇ ପୁଅ ଝିଅ ସ୍ତ୍ରୀ ସହ ବୁଦ୍ଧ ବୃଦ୍ଧା ପିତାମାତାଙ୍କୁ ପାଖରେ ରଖି ଶାନ୍ତ ସେଇ ଆଦିବାସୀ ପଞ୍ଚୀରେ ଚଳିଲା ।

୩/୧୦/୧୯୮୯ ମୁଖ୍ୟ ରଣର ପରିମାଣ ତାଙ୍କର ୫୭୧୬ ଟଙ୍କା ଏଣେ ବଞ୍ଚିବାକୁ ଦୁଇଭାଇଙ୍କୁ ପଢ଼ାଇ ଶୁକିରୀରେ ରଖିବାକୁ ଗହୀର ମୁଣ୍ଡିଆର ଜମିକୁ ସାଦୁକାରଠାରେ ବନ୍ଧକ ରହିଛି । ଏଣୁ ଚଳିବାକୁ ଅବସ୍ଥା ଅସଫଳ । ସେ ପରର ଜମିକୁ ମୂଲ ଲାଗି ଯାଏ । ଗୋପାଳ ଗଣ୍ଡ ଯୁଦ୍ଧ ଜଳସେଚନ ଯୋଜନାଟି ହେଲେ ଶା ଜମିକୁ ପାଣି ମାଡ଼ିବ ବୋଲି ବଡ଼ ଆଶାରେ କୃଷି ରଣ ପରିଶୋଧ କରିଦେବ ଭାବିଥିଲା । ହେଲେ ମଣିଷ ଭାବେ ଗୋଟେ ଭଗବାନଙ୍କ ବିରୁଦ୍ଧ ଅନ୍ୟପ୍ରକାର । ରଣଚିନ୍ତା ଭଜରାମ୍ଙ୍କୁ ଗୋରଗ୍ରସ୍ତ କରିଛି । ଯେତେବେଳେ ରଣଛାଡ଼ି ଯୋଷଣା ଶୁଣିଛି ତା ମନରେ ଆନନ୍ଦ ବଢ଼ିଲେ ନସରେ । ୫୭୧୬ ଟଙ୍କା ରଣ ସୁଧ ମିଶ୍ରି ଛାଡ଼ି ପାଇଛି । ଆଜିଯେ ଅନ୍ୟ ଆଶାତରୀରେ ଗ୍ରାମ ମଞ୍ଚଳ ନିମନ୍ତେ ମନ ବଳାଇଛି । ଦୁଇ ପୁଅ ଓ ଝିଅଙ୍କୁ ପାଠ ପଢ଼ାଉଛି । ନିଜ ନେତୃତ୍ୱରେ ଗ୍ରାମର ୨୫ ଭଗଣ୍ଡୁ ପରିବାର ନିୟନ୍ତ୍ରଣ ଅସୋପରୁ ଫଳରେ କରାଇ ପାରିଛି ।

ସେହିପରି ବ୍ରହ୍ମପୁର ସୁଚନା ଓ ଲୋକସମ୍ପର୍କ ଅଧିକାରୀଙ୍କୁ ନିଜ ଗ୍ରାମରେ କୃଷି ଓ କୃଷକ ସମ୍ପର୍କୀୟ ପଞ୍ଚାୟତଗୋଷ୍ଠୀଗଣୀ ଗଠନ କରିବାକୁ ଅନୁରୋଧ କରିଛନ୍ତି । ଗଠନ ହେବା ପରେ ଗ୍ରାମବାସୀଙ୍କୁ ଏକତ୍ରିତ କରାଇ ଏହାକୁ କାର୍ଯ୍ୟକାରୀ କରିବା ନିମନ୍ତେ ନେତୃତ୍ୱ ନେଇଛନ୍ତି ।

ଏହି ଦଶେଇପୁର ଗ୍ରାମର ଆଦିବାସୀ କୃଷକ କୋରା ଦକ୍ଷିଣା ଧାନଶୁଷ ନିମନ୍ତେ ନିଜ ଜମିରେ କୁଅ ଖୋଳାଇବାକୁ ୪୫୨୧ଟଙ୍କା ରଖି ନେଇଥିଲା । ୦୨/୧୦/୧୯୮୯ ସୁଦ୍ଧା ରଖି ଓ ପୁଅ ମିଶି ୨,୩୪୭ ଟଙ୍କା ହୋଇଛି । କୁଅ ଜମିରେ ରହିଛି । କିନ୍ତୁ ଫସଲ ଉତ୍ପାଦନରେ ବର୍ଷା ଅଭାବ ଯୋଗୁଁ ବ୍ୟାଘାତ ସୃଷ୍ଟି ହୋଇଛି । ଓଡ଼ିଶା ସରକାରଙ୍କର ଏହି କୃଷିରଖ ଛାଡ଼ ଯୋଷଣା ଦ୍ଵାରା ତାଙ୍କୁ ୨,୩୪୭ ଟଙ୍କା ଛାଡ଼ କରାଯାଇଛି ।

ଏହି ଗ୍ରାମର କନ୍ଧ ଆଦିବାସୀ ସମ୍ପ୍ରଦାୟର ମାଗୁଣୀ ସର୍ଦ୍ଦାର ମାଛ ଓ ଧାନଶୁଷ ନିମନ୍ତେ ଗୋବିନ୍ଦପୁର ସେବା ସମବାୟ ସମିତିରୁ ୩,୨୮୮ ଟଙ୍କା ରଖି ନେଇଥିଲା । ଏହା ସୁଧ ସହ ୨,୫୮୮ ଟଙ୍କାରେ ପହଞ୍ଚି ଥିଲା । ଏହାକୁ ମଧ୍ୟ ସରକାର ଛାଡ଼ କରିଛନ୍ତି ।

ସେହିପରି ମୋହନା ନିର୍ବାଚନ ମଣ୍ଡଳୀର ପୂର୍ବତନ ବିଧାୟକ ତଥା ଏ ଗ୍ରାମର କନ୍ଧ ଆଦିବାସୀ ଲାଗିଣୀ ସର୍ଦ୍ଦାର ନିଜ ଯୋଷଣୀରେ ମାଛ ଶୁଷ ଓ ଧାନଶୁଷ ନିମନ୍ତେ ୯,୧୫୦ ଟଙ୍କା ରଖି ନେଇଥିଲେ । ୦୨/୧୦/୧୯୮୯ ସୁଦ୍ଧା ସୁଧ ସହ ୧୭,୩୬୦ ଟଙ୍କା ହୋଇଥିଲା । ଏଥି ମଧ୍ୟରୁ ସରକାର ୧୦,୦୦୦ ଟଙ୍କା ରଖି

ଛାଡ଼ କରିଛନ୍ତି । ଗ୍ରାମର ନକୁଳ ଜାନୀ ୨,୦୦୦ ଟଙ୍କାର ରଖି ଛାଡ଼ ପାଇ ରଖିପୁତ୍ର ହୋଇ ପାରିଛନ୍ତି ।

ତଳଗୋବିନ୍ଦପୁର ସେବା ସମବାୟ ସମିତି ଲିଖିତ ଦ୍ଵାରା ଏହି ଗ୍ରାମପଞ୍ଚାୟତର ୫୧ ଜଣ ବ୍ୟକ୍ତି କୃଷି ଓ ଗ୍ରାମ୍ୟ ରଖି ଛାଡ଼ ପାଇଛନ୍ତି । ଏଥିପାଇଁ ସରକାରଙ୍କୁ ଦେଲକ୍ଷ ଫୁଲର ୨୨ ଟଙ୍କା ଛାଡ଼ କରିବାକୁ ପଡ଼ିଲା । ଏମାନଙ୍କ ମଧ୍ୟରୁ ୩ଜଣ ପୁରୁଷବରଣ କରିପାରିଛନ୍ତି । ମୃତବ୍ୟକ୍ତିଙ୍କୁ ସମ୍ପୂର୍ଣ୍ଣ ରଖି ଛାଡ଼ କରାଯାଇଛି । ଅନ୍ୟ ୪୮ ଜଣଙ୍କ ମଧ୍ୟରୁ ୪୧ ଜଣ ଆଦିବାସୀ ଓ ୭ ଜଣ ଅନ୍ୟ ଜାତିର ଅନ୍ତର୍ଭୁକ୍ତ ।

ବାସ୍ତବରେ ୧୯୯୦ କୃଷି ଓ ଗ୍ରାମ୍ୟ ରଖି ଛାଡ଼ ଦ୍ଵାରା ଗ୍ରାମାଞ୍ଚଳର ଦରିଦ୍ର ନିଷ୍ଠେୟତ ଗୋଷିତ ପରିବାର ମନରେ ଆନନ୍ଦର ଉତ୍ଥାର ଖେଳି ଯାଇଛି ।

ଶ୍ରୀ ଦାମୋଦର ପାଢ଼ୀ,
ଅନୁବିଭାଗୀୟ ପୂଜନା ଓ ଲୋକ ସମ୍ପର୍କ ଅଧିକାରୀ,
ବ୍ରହ୍ମପୁର ।



ପୂଜନା ଓ ଲୋକ ସମ୍ପର୍କ ମନ୍ତ୍ରୀ ଶ୍ରୀ ଶରତ କୁମାର ବର ଦିଲ୍ଲୀଠାରେ ଅନୁଷ୍ଠିତ ଆନ୍ତର୍ଜାତିକ ଭାରତ ବାଣିଜ୍ୟ ମେଳାରେ ଓଡ଼ିଶା ଦିବସ ଉତ୍ସବ ଉଦ୍ଘାଟନ କରୁଛନ୍ତି ।



ରାଜ୍ୟରେ ଶିକ୍ଷର ବିକାଶ ପାଇଁ ଶକ୍ତି ଉତ୍ସାଦନ ବୃଦ୍ଧି କରିବାକୁ ହେବ

ପୁଣ୍ୟମନ୍ତ୍ରୀ

ଓଡ଼ିଶାରେ ଶିକ୍ଷା ବିକାଶକୁ ତ୍ୱରାନ୍ୱିତ କରିବା ପାଇଁ ଶକ୍ତି ଉତ୍ସାଦନ ବଢ଼ାଇବାକୁ ହେବ ବୋଲି ପୁଣ୍ୟମନ୍ତ୍ରୀ ଶ୍ରୀ ବିଜୁ ପଟ୍ଟନାୟକ ଗୁରୁତ୍ୱ ଆରୋପ କରିଛନ୍ତି ।

ଗତ ୧୮/୯ରେ ପଟିବାଳୟ ସମ୍ମିଳନୀ କକ୍ଷରେ ଅନୁଷ୍ଠିତ ଶିକ୍ଷା ବିଭାଗର ଅଣ ଆନୁଷ୍ଠାନିକ ପରାମର୍ଶଦାତା କମିଟି ବୈଠକରେ ଭାଷଣ ଦେଇ ପୁଣ୍ୟମନ୍ତ୍ରୀ ଶ୍ରୀ ପଟ୍ଟନାୟକ କହିଲେ ଯେ ଆମ ରାଜ୍ୟର ଖଣିଜ ସମ୍ପଦର ପ୍ରାଚୁର୍ଯ୍ୟ ତୃଷ୍ଣିରୁ ଏହାକୁ ଠିକ୍ ଭାବରେ ବିନିଯୋଗ କରିବା ପାଇଁ ଆଗାମୀ ୨/୩ ବର୍ଷ ଭିତରେ ଅନ୍ତତଃ ୩,୦୦୦ ମେଗାୱାଟ୍ ଶକ୍ତି ଉତ୍ସାଦନ ବଢ଼ାଇବାକୁ ହେବ । ସେଥି ପାଇଁ ତାଳଚେର, ଲବ୍, ହୀରାକୁଦ ଓ ମାଛକୁଞ୍ଜଠାରେ ଥିବା ଶକ୍ତି ଉତ୍ସାଦନ କେନ୍ଦ୍ରଗୁଡ଼ିକ ସମେତ ଘରୋଇ କ୍ଷେତ୍ରରେ ମଧ୍ୟ ବଢ଼ାଇବାକୁ ରାଜ୍ୟ ସରକାରଙ୍କ ଉଦ୍ୟମ ଗୁଲୁ ରହିଛି ବୋଲି ସେ ଉଲ୍ଲେଖ କରିଥିଲେ । ଗତ ୧୦ ବର୍ଷ ହେବ ରାଜ୍ୟରେ ଗୋଟିଏ ହେଲେ ମେଗାୱାଟ୍ ଶକ୍ତି ଉତ୍ସାଦନ ବଡ଼ି ନଥିବାରୁ ଖେଦୋକ୍ତି ପ୍ରକାଶ କରି ପୁଣ୍ୟମନ୍ତ୍ରୀ କହିଲେ ଯେ ରାଜ୍ୟରେ ନିକେଲ୍ ପ୍ଲାଟ୍, ଖେମ୍ ପ୍ଲାଟ୍ ଓ ବଡ଼ ଧରଣର ଷ୍ଟିଲ୍ ପ୍ଲାଟ୍ କରିବା ସଙ୍ଗେ ସଙ୍ଗେ ୨୫୦୦ କୋଟି ଟଙ୍କା ପୁଞ୍ଜି ବିନିଯୋଗରେ ପାରାଦ୍ୱୀପଠାରେ ନିର୍ମିତ ହେବାକୁ ଯାଉଥିବା ପ୍ରେଟ୍ଟୋ କେମିକାଲ୍ କମ୍ପ୍ଲେକ୍ସକୁ ତିଆରି କରିବା ପାଇଁ ବିଦ୍ୟୁତ୍ ଶକ୍ତି ଉତ୍ସାଦନ ବୃଦ୍ଧି ଏକାନ୍ତ ସପରିହାର୍ଯ୍ୟ ହୋଇପଡ଼ିଛି ।

କ୍ଷୁଦ୍ର ଶିକ୍ଷା ଓ କୃଷିର ଶିକ୍ଷା ବିକାଶ ସମ୍ପର୍କରେ ପୁଣ୍ୟମନ୍ତ୍ରୀ କହିଲେ ଯେ ପଢ଼ାବଳୀ ବୃଦ୍ଧି କରିବାକୁ ହେଲେ ତାଙ୍କ

ଆଗରୁ ଓ ବଡ଼ି ତିଆରି କରିପାରୁଥିଲେ ମଧ୍ୟ ଉପଯୁକ୍ତ ବକାର ଅଭାବରୁ ଏହାର ଯଥାଯୋଗ୍ୟ ଉନ୍ନତି ଘଟିପାରୁନାହିଁ । ଛୋଟ ଛୋଟ ଶିକ୍ଷା ଛାପନ କରିବା ପାଇଁ ଅଳ୍ପ ପୁସ୍ତକ ହାରରେ କାତୀୟକରଣ ବ୍ୟାଙ୍କଗୁଡ଼ିକ ରଣ ଯୋଗାଇବା ପାଇଁ ଭାରତ ସରକାର ବ୍ୟବସ୍ଥା କରିବା ଉଚିତ ବୋଲି ସେ ପ୍ରକାଶ କରିଥିଲେ ।

ଆଲୋଚନାରେ ଅଂଶ ଗ୍ରହଣ କରି ଶିକ୍ଷା ରାଷ୍ଟ୍ରମନ୍ତ୍ରୀ ଶ୍ରୀ ଦିଲ୍ଲୀପ ରାୟ କହିଲେ ଯେ ଶିକ୍ଷା ବିକାଶ ନିଗମର ପୁଞ୍ଜି ବିନିଯୋଗ ଏବଂ ନିଜ୍ଞା ଶିକ୍ଷା କେନ୍ଦ୍ରର କାର୍ଯ୍ୟଧାରାର ଉନ୍ନତି କରିବା ସଙ୍ଗେ ସଙ୍ଗେ ରୁଗ୍ଣ ଶିକ୍ଷାଗୁଡ଼ିକର ପୁନରୁଦ୍ଧାର କରିବା ପାଇଁ ରାଜ୍ୟ ସରକାର ପଦକ୍ଷେପ ଗ୍ରହଣ କରୁଛନ୍ତି । ଏହାଛଡ଼ା, ଯାତ ତିଆରି କାଗଜ, ପାମଡ଼, ଆଗୁର, ବିଡ଼ି ଇତ୍ୟାଦିକୁ ଶିକ୍ଷା ଉପଯୋଗୀ କରାଯାଇ କୁଟୀର ଶିକ୍ଷର ବିକାଶ କରିବା ପାଇଁ ରାଜ୍ୟ ସରକାର ଯଥେଷ୍ଟ ଗୁରୁତ୍ୱ ଦେଉଛନ୍ତି ବୋଲି ଶ୍ରୀ ରାୟ କହିଥିଲେ ।

ହସ୍ତଚକ୍ତ ଓ ବସ୍ତନ ଶିକ୍ଷା ରାଷ୍ଟ୍ରମନ୍ତ୍ରୀ ଶ୍ରୀ ପ୍ରସନ୍ନ କୁମାର ଆର୍ଯ୍ୟ୍ୟ ରାଜ୍ୟରେ ରେଗମ ପୁଟାର ଉତ୍ସାଦନ ବୃଦ୍ଧି କରିବା ପାଇଁ ରାଜ୍ୟ ସରକାରଙ୍କର ଅଭିପ୍ରାୟ ସମ୍ପର୍କରେ ଉଲ୍ଲେଖ କରି କହିଲେ ଯେ ଆମ ରାଜ୍ୟର ରେଗମ ପୁଟା ଗୁଡ଼ିଦାର ଗତକ୍ରମେ ୯୦ ଲକ୍ଷ କର୍ଣ୍ଣାଟକ ଓ ଚାମିଳନାଡୁରୁ ଆମଦାନୀ ହେଉଥିବାରୁ ଆମ ରାଜ୍ୟରେ ବର୍ଷିମାନ ହେଉଥିବା ୨,୦୦୦ ଏକର କମିରେ ତୁଟ ଗୁଣ୍ଡକୁ ୧୦,୦୦୦ ଏକରକୁ ବଢ଼ାଯିବା ପାଇଁ ରାଜ୍ୟ ସରକାର ଏକ ଯୋଜନା ପ୍ରସ୍ତୁତ କରିଛନ୍ତି । ଏହାଦ୍ୱାରା ଆଦିବାସୀ, ହରିଜନ ଓ ଗରିବ ଲୋକମାନଙ୍କର ଅର୍ଥନୀତିରେ ବ୍ୟାପକ ପରିବର୍ତ୍ତନ ହୋଇପାରିବ ବୋଲି ସେ ଆଶା ପ୍ରକାଶ କରିଥିଲେ । ବସ୍ତନ ଶିକ୍ଷାରେ ବ୍ୟବହୃତ ହେଉଥିବା ଚିତ୍ତିତ ରାସାୟନିକ ଦ୍ରବ୍ୟ ଓ ରଙ୍ଗଗୁଡ଼ିକ ମହାରାଷ୍ଟ୍ର ଓ ବାହାର ରାଜ୍ୟରୁ ଆମଦାନୀ ହେଉଥିବାରୁ ସେ ପ୍ରକାର ଶିକ୍ଷା ଆମ ରାଜ୍ୟରେ ଛାପନ କରିବା ପାଇଁ ଉଦ୍ୟମ କରାଯାଉଥିବା ବୋଲି ସେ ପ୍ରକାଶ କରିଥିଲେ ।

ଏହି ବୈଠକରେ ବିଧାୟକ ସର୍ବଶ୍ରୀ ହରିହର ବଞ୍ଚିପାତ୍ର, ନିକୁଞ୍ଜ ବିହାରୀ ସିଂହ, କାନ୍ତବରଣ ନାୟକ, ଭାରତ ଭୃଷଣ ବେମଲ, ରାଜକିଶୋର ରାମ ଓ ଲୋକସଭା ସଦସ୍ୟ ଶ୍ରୀ ଶିବାଜୀ ପଟ୍ଟନାୟକ ପ୍ରମୁଖ ଆଲୋଚନାରେ ଅଂଶ ଗ୍ରହଣ କରିଥିଲେ ।

ଏକବର୍ଷ ଫସଲହାନି ଉପରେ ରଣଛାଡ଼ କରିବାକୁ ମୁଖ୍ୟମନ୍ତ୍ରୀଙ୍କ ପ୍ରସ୍ତାବ

ଭାରତ ସରକାରଙ୍କ ରଣଛାଡ଼ ଯୋଜନାରେ ୧୯୮୬ ମସିହା ଖରିଫ୍ ଋତୁଠାରୁ ୩ ବର୍ଷ ମଧ୍ୟରେ ଅନ୍ତତଃ ଦୁଇବର୍ଷ ଫସଲ ହାନି ଘଟିଥିଲେ, ଗୁଣ୍ଡୀର ରଣଛାଡ଼ କରିବା ବ୍ୟବସ୍ଥା ଥିଲା । ମୁଖ୍ୟମନ୍ତ୍ରୀ ଶ୍ରୀ ବିଜୁ ପଟ୍ଟନାୟକ ଗୋଟିଏ ବର୍ଷର ଫସଲ ହାନି ଉପରେ ରଣଛାଡ଼ କରିବାକୁ କେନ୍ଦ୍ର ସରକାରଙ୍କୁ ଅନୁରୋଧ କରିଥିଲେ ଏବଂ ରାଜ୍ୟ ସଚିବାଳୟରେ କେନ୍ଦ୍ର ଅର୍ଥ ମନ୍ତ୍ରୀ ପ୍ରଫେସର ମଧୁ ଦକ୍ଷବତେଙ୍କ ସହ ଆଲୋଚନା ବେଳେ ଏହି ବ୍ୟବସ୍ଥାକୁ କାର୍ଯ୍ୟକାରୀ କରିବା ପାଇଁ ଜୋର ଦେଇଥିଲେ ।

ପ୍ରଫେସର ମଧୁ ଦକ୍ଷବତେ ମୁଖ୍ୟମନ୍ତ୍ରୀଙ୍କୁ ଟେଲିଫୋନ୍ ଯୋଗେ ଜଣାଇଥିଲେ ଯେ ଯୋଜନା କମିଶନଙ୍କ ବୈଠକରେ ମୁଖ୍ୟମନ୍ତ୍ରୀଙ୍କ ପ୍ରସ୍ତାବ ଅନୁମୋଦିତ ହୋଇଛି ଓ ତଦନୁଯାୟୀ ରଣ ଛାଡ଼ ଯୋଜନାର ସଂଶୋଧନ କରିବା ପାଇଁ ରିଜର୍ଭ ବ୍ୟାଙ୍କ୍ ଓ ନାବାଡ଼କୁ ନିର୍ଦ୍ଦେଶ ଦେଇଛନ୍ତି । ଏହି ବ୍ୟବସ୍ଥା ଦ୍ୱାରା ରାଜ୍ୟରେ ସମବାୟ ସମିତିମାନଙ୍କଠାରୁ ରଣ ନେଇଥିବା ୧,୭୮,୦୦୦ ଗୁଣ୍ଡା ଉପକ୍ରୁତ ହେବେ । ଏହା ବ୍ୟତୀତ ଜାତୀୟକରଣ ବ୍ୟାଙ୍କ୍‌ମାନଙ୍କରୁ ରଣ ନେଇଥିବା ଲକ୍ଷାଧିକ ଗୁଣ୍ଡା ମଧ୍ୟ ରଣଛାଡ଼ର ପୁବିଧା ପାଇପାରିବେ ।

ଓଡ଼ିଶାର ଜାତୀୟ ପୁରସ୍କାରପ୍ରାପ୍ତ ଶିକ୍ଷକବୃନ୍ଦ ଓ ସେମାନଙ୍କ ସଂକ୍ଷିପ୍ତ ଜୀବନୀ

ଚାକିରୀ ସମୟରେ ରାଜ୍ୟର ଦଶଜଣ କୃତୀ ଶିକ୍ଷକଙ୍କୁ ଜାତୀୟ ପୁରସ୍କାର ପ୍ରଦାନ କରାଯାଇଛି । ରାଷ୍ଟ୍ରପତି ଶ୍ରୀ ରାମସ୍ୱାମୀ ଭେଙ୍କଟରମଣ ଗଡ଼ ଗୁରୁଦିବସରେ ଶିକ୍ଷକମାନଙ୍କୁ ଏହି ପୁରସ୍କାର ପ୍ରଦାନ କରିଛନ୍ତି । ରାଜ୍ୟର ଏହି ସ୍ୱନାମଧନ୍ୟ ଶିକ୍ଷକମାନେ ହେଲେ ବ୍ରହ୍ମପୁରସ୍ଥିତ ବିଜିପୁର ବି: ସି: ଉଚ୍ଚ ପ୍ରାଥମିକ ବିଦ୍ୟାଳୟର ପ୍ରଧାନ ଶିକ୍ଷକ ଶ୍ରୀ ମୀନକେତନ ତ୍ରିପାଠୀ, ଜୟପୁର ବୋଡ଼ ସାଉଥ ଉଚ୍ଚ ପ୍ରାଥମିକ ବିଦ୍ୟାଳୟର ହେଡ଼ପଞ୍ଚିତ୍ ଶ୍ରୀ ସି: ସି: ଦାଶ, ସୁନ୍ଦରଗଡ଼ ବ୍ଲକ୍ କଲୋନୀ ଉଚ୍ଚ ପ୍ରାଥମିକ ବିଦ୍ୟାଳୟର ହେଡ଼ପଞ୍ଚିତ୍ ଶ୍ରୀ ଏସ୍: ସି: ପଣ୍ଡା, କେଉଁଝର ଗୌଥିଆ ଉଚ୍ଚ ପ୍ରାଥମିକ ବିଦ୍ୟାଳୟର ହେଡ଼ପଞ୍ଚିତ୍ ଶ୍ରୀ ଲକ୍ଷ୍ମଣୀ ପ୍ରଧାନ, ଗଞ୍ଜାମ ବାଲିଡ଼ି ଉଚ୍ଚ ପ୍ରାଥମିକ ବିଦ୍ୟାଳୟର ପ୍ରଧାନ ଶିକ୍ଷକ ଶ୍ରୀ ବି: ସି: ମିଶ୍ର, କଟକ ବାଦାମବାଡ଼ି ସ୍ୱତନ୍ତ୍ର ଉଚ୍ଚ ପ୍ରାଥମିକ ବିଦ୍ୟାଳୟର ପ୍ରଧାନ ଶିକ୍ଷକ ଶ୍ରୀ ବି: ସି: ବିଶ୍ୱାଳ

ହାଟପଦା ଉଚ୍ଚ ପ୍ରାଥମିକ ବିଦ୍ୟାଳୟର ହେଡ଼ପଞ୍ଚିତ୍ ଶ୍ରୀ ତୁଳସୀରାମ ପ୍ରଧାନ, ରାଇଗଙ୍ଗପୁର ହାଇସ୍କୁଲର ସହକାରୀ ଶିକ୍ଷକ ଶ୍ରୀ ଏସ୍: ଘୋଷ, କେଉଁଝର ଡି: ଏନ୍: ହାଇସ୍କୁଲର ସହକାରୀ ଶିକ୍ଷକ ଶ୍ରୀ ବି: ବି: ସାହୁ ଓ କୋରାପୁଟ ସରକାରୀ ହାଇସ୍କୁଲର ସହକାରୀ ଶିକ୍ଷକ ଶ୍ରୀ ଉମାକାନ୍ତ ଦାସ ।

ଜଣେ ଗୁଣ୍ଡାଳିତ ଓ କର୍ତ୍ତବ୍ୟନିଷ୍ଠ ଶିକ୍ଷକ ଭାବେ ଶ୍ରୀ ମିନକେତନ ତ୍ରିପାଠୀ ଦୀର୍ଘ ୨୯ ବର୍ଷ ଧରି ଶିକ୍ଷାଦାନ କରି ଆସୁଛନ୍ତି । ଛାତ୍ରଛାତ୍ରୀଙ୍କ ଅଭିଭାବକମାନଙ୍କ ପାଖରେ ନିଜର ନିଷ୍ଠା ଓ ସଦ୍‌ଗୁଣ ଯୋଗୁଁ ସୁପରିଚିତ ଶ୍ରୀ ତ୍ରିପାଠୀ ୧୯୮୩-୮୪ ବର୍ଷ ସମୟରେ ରାଜ୍ୟ ଶିକ୍ଷା ପୁରସ୍କାର ଲାଭ କରିଛନ୍ତି । ଶିକ୍ଷକ ଶ୍ରୀ ଦାଶଙ୍କର ୨୨ ବର୍ଷର ନିଃସ୍ୱାର୍ଥପର ଶିକ୍ଷାଦାନ ତାଙ୍କୁ କୋରାପୁଟ ଜିଲ୍ଲାରେ ଜଣେ ବିଶିଷ୍ଟ ଶିକ୍ଷକର ମର୍ଯ୍ୟାଦା ଦେଇଛି । ସେ ମଧ୍ୟ ୧୯୮୮ ବର୍ଷରେ ରାଜ୍ୟ ଶିକ୍ଷା ପୁରସ୍କାର ଲାଭ କରିଛନ୍ତି । ଗଡ଼ ୩୩ ବର୍ଷ ଧରି ଶିକ୍ଷକତା କରି ଆସିଥିବା ଶ୍ରୀ ଏସ୍: ସି: ପଣ୍ଡା ବିଭିନ୍ନ ଶିକ୍ଷା କାର୍ଯ୍ୟକ୍ରମରେ ଅଂଶ ଗ୍ରହଣ କରି ଉଚ୍ଚ ପ୍ରଶଂସିତ ହେବା ସଙ୍ଗେ ସଙ୍ଗେ ନିଜର କର୍ତ୍ତବ୍ୟବୋଧ, ସାଧୁତା ଓ ଛାତ୍ର ବ୍ୟକ୍ତିତ୍ୱ ପାଇଁ ପ୍ରଶଂସା ଭାଜନ ହୋଇପାରିଛନ୍ତି । ଶ୍ରୀ ଲକ୍ଷ୍ମଣୀ ପ୍ରଧାନ ଦୀର୍ଘ ୨୯ ବର୍ଷ ଧରି ଶିକ୍ଷକତା କରି ଆସୁଛନ୍ତି । ଜାତିସତ୍ତ୍ୱ ସୁନିସେତ୍ ଦ୍ୱାରା ପରିଚାଳିତ ଏକ ସ୍କୁଲ କାର୍ଯ୍ୟକ୍ରମକୁ ସଫଳ କରିବା ଦିଗରେ ତାଙ୍କର ଉଦ୍ୟମ ଉଚ୍ଚ ପ୍ରଶଂସିତ । ୧୯୮୫-୮୬ ମସିହାରେ ସେ ଓଡ଼ିଶାର ରାଜ୍ୟପାଳଙ୍କ ଦ୍ୱାରା ପୁରସ୍କୃତ ହୋଇଛନ୍ତି । ନିଜର ଆତ୍ମାୟିକ ଗୁଣ, ଦୟା ଓ କର୍ତ୍ତବ୍ୟନିଷ୍ଠା ଦ୍ୱାରା ସେ ଛାତ୍ର ଓ ଅଭିଭାବକ ମହଲରେ ସୁପରିଚିତ । ପ୍ରଧାନ ଶିକ୍ଷକ ଶ୍ରୀ ବି: ସି: ମିଶ୍ର ୨୯ ବର୍ଷ ଧରି ଶିକ୍ଷାଦାନ କରି ଆସୁଛନ୍ତି । ନିଜର ଜ୍ଞାନର ଉପଯୋଗ ପାଇଁ ସର୍ବଦା ଚେଷ୍ଟିତ ଶ୍ରୀ ମିଶ୍ର ଅନେକବାର ଶିକ୍ଷକ ଓ ଅଭିଭାବକମାନଙ୍କର ବୈଠକ ତକାଇ ବିଦ୍ୟାର୍ଥୀମାନଙ୍କ ଉପଯୁକ୍ତ ଯତ୍ନ ଉପରେ ଗୁରୁତ୍ୱ ଆରୋପ କରିଛନ୍ତି । ୧୯୮୬ ମସିହାରେ ରାଜ୍ୟ ପୁରସ୍କାରପ୍ରାପ୍ତ ଶ୍ରୀ ମିଶ୍ର ରାଜ୍ୟର ଜଣେ ଜଣାଶୁଣା ଶିକ୍ଷାବିତ୍ ।

ଦୀର୍ଘ ୩୦ ବର୍ଷର ଶିକ୍ଷକତା ମାଧ୍ୟମରେ ଶ୍ରୀ ବି: ସି: ବିଶ୍ୱାଳ ଅନେକ ଛାତ୍ର ହିତକର କାର୍ଯ୍ୟ କରିଛନ୍ତି । ଅନେକବାର ଶିକ୍ଷକ ଓ ଅଭିଭାବକ ବୈଠକ ତକାଇବା, ବିଦ୍ୟାର୍ଥୀମାନଙ୍କୁ ଆଧୁନିକ ଶିକ୍ଷା ପ୍ରଣାଳୀ ସହ ଅବଗତ କରିବା ସଙ୍ଗେ ସଙ୍ଗେ ସେ ଗରିବ ଓ ମେଧାବି ଛାତ୍ରମାନଙ୍କୁ ସାହାଯ୍ୟ କରିଛନ୍ତି । ୧୯୮୭-୮୮ ବର୍ଷରେ ରାଜ୍ୟ ପୁରସ୍କାରପ୍ରାପ୍ତ ଶ୍ରୀ ବିଶ୍ୱାଳ ନିଜର ଉତ୍ତମ ସମ୍ପର୍କ ସମାଜେ ଛାତ୍ର ଓ ଅଭିଭାବକ ମହଲରେ ବେଶ୍ ଜଣାଶୁଣା । ଶ୍ରୀ ତୁଳସୀରାମ ପ୍ରଧାନଙ୍କର ସୁଦୀର୍ଘ ୩୩ ବର୍ଷର ଶିକ୍ଷକତା ମଧ୍ୟରେ ଉତ୍ତମ ଛାତ୍ର ସୃଷ୍ଟି କରିବା ସହ ଜନସାଧାରଣଙ୍କୁ ଉତ୍ତମ ଗୁଣାବଳୀ ସେ ଶିକ୍ଷା ଦେଇଛନ୍ତି । ସ୍କୁଲ ଗୃହଟିକୁ ପଞ୍ଜା-ଘରେ ପରିବର୍ତ୍ତନ କରିବା ଲାଗି ତାଙ୍କ ଉଦ୍ୟମ ଉଚ୍ଚ ପ୍ରଶଂସିତ ହୋଇଛି । ୧୯୮୧ ମସିହାରେ ସେ ରାଜ୍ୟ ସରକାରଙ୍କ ଦ୍ୱାରା ମଧ୍ୟ ସମ୍ମାନିତ ହୋଇଛନ୍ତି । ଜଣେ ସୁଜନଶୀଳ ଶିକ୍ଷକ ଭାବେ ରାଜ୍ୟରେ ପରିଚିତ ଶ୍ରୀ ଏନ୍: ଘୋଷ ୨୦ ବର୍ଷ ଧରି ଶିକ୍ଷାଦାନ କରି ଆସୁଛନ୍ତି । ଗରିବ ସାକ୍ଷରେ ପାଞ୍ଜିତ୍ୟ ଅର୍ଜନ କରିଥିବା ଶ୍ରୀ ଘୋଷ ଶିକ୍ଷକ ଓ ଅଭିଭାବକ ମହଲରେ ଜଣେ ସୁପରିଚିତ ବ୍ୟକ୍ତି । ୩୦ ବର୍ଷର ଅଭିଜ୍ଞ ଶିକ୍ଷକ ଶ୍ରୀ ବି: ବି: ସାହୁଙ୍କର ପ୍ରଚେଷ୍ଟା ଯୋଗୁଁ ପ୍ରତିବର୍ଷ ଡି: ଏନ୍: ହାଇସ୍କୁଲରେ ଛାତ୍ରଛାତ୍ରୀଙ୍କ ଉପସ୍ଥାନ ବୃଦ୍ଧି ପାଇଛି । ଜଣେ

ରହିଛି । ଶିକ୍ଷକ ଓ ଅଭିବାବକ ବୈଠକ ଆୟୋଜନଠାରୁ ଆରମ୍ଭ କରି ଜ୍ଞାନୀୟ ସମ୍ବଳ ସହଯୋଗରେ ଗଠନମୂଳକ କାର୍ଯ୍ୟକ୍ରମ ପ୍ରଣୟନ ପର୍ଯ୍ୟନ୍ତ ତାଙ୍କର ସକ୍ରିୟ ଭୂମିକା ରହିଛି । ଶ୍ରୀ ସାହୁ ୧୯୮୮ ବର୍ଷ ମଧ୍ୟ ଶିକ୍ଷା କ୍ଷେତ୍ରରେ ବଳିଷ୍ଠ ଅବଦାନ ପାଇଁ ରାଜ୍ୟସ୍ତରୀୟ ପୁରସ୍କାର ଲାଭ କରିଛନ୍ତି । ୧୯୮୮ ବର୍ଷର ରାଜ୍ୟ ପୁରସ୍କାରପ୍ରାପ୍ତ ସହକାରୀ ଶିକ୍ଷକ ଶ୍ରୀ ଉମାକାନ୍ତ ଦାସଙ୍କର ୨୯ ବର୍ଷର ଶିକ୍ଷାଦାନ ଅଭିଜ୍ଞତା କାଳ ମଧ୍ୟରେ ଅନେକ ଆଦିବାସୀ ଛାତ୍ରଙ୍କୁ ସେ ଉତ୍ତମ ଦିଗ୍‌ଦର୍ଶନ ପ୍ରଦାନ କରିଛନ୍ତି । ଦୁର୍ଗମ ଅଞ୍ଚଳରେ ଶିକ୍ଷାଦାନ କରୁଥିବା ଏହି ଛାତ୍ରବଂଶଜ ଶିକ୍ଷକଙ୍କର ଆଧୁନିକ ଶିକ୍ଷା ପ୍ରଣାଳୀ ସହ ଘନିଷ୍ଠ ସମ୍ପର୍କ ରହିଛି । ଜଣେ ଉଚ୍ଚକୋଟୀର ଜଂରାଜୀ ଶିକ୍ଷକ, ପୁସ୍ତକା, ଜ୍ଞାନି ଓ ସ୍ତୁତନଶୀଳ ପ୍ରସ୍ତା ଭାବେ ପରିଚିତ ଶ୍ରୀ ଦାସ ବର୍ତ୍ତମାନ ବୋରାପୁଟ ଜିଲ୍ଲାରେ ନାରୀ ଶିକ୍ଷାର ପ୍ରସାର ପାଇଁ ଆପ୍ରାଣ ଉଦ୍ୟମ ଚଳାଇ ଆସିଛନ୍ତି ।

ସୌଜନ୍ୟ : ପି. ଆଇ. ବି.)

ଝାଡ଼ା ପ୍ରତିଯୋଗିତା

ସୁନ୍ଦରଗଡ଼ ଜିଲ୍ଲାସ୍ତରୀୟ ଶିକ୍ଷାପାଳ ଶ୍ରୀମତୀ ଅନୀତା ଅଗ୍ନିହୋତ୍ରୀ ଲେଫ୍ଟିପଡ଼ା ପଞ୍ଚାୟତ ସମିତି ଗଞ୍ଜରେ ଯାଇ ଦଳିପାଲି ଏବଂ ଲେଫ୍ଟିପଡ଼ାଠାରେ ସମ୍ୟକ ପ୍ରତିଷ୍ଠିତ ଦୁଇଗୋଟି ଉଠା ଜଳସେଚନ ପ୍ରକଳ୍ପର କାର୍ଯ୍ୟକାରୀତା ସମ୍ପର୍କରେ ଅନୁଧ୍ୟାନ କରିଥିଲେ । ଦଳିପାଲିଠାରେ ବସାଯାଇଥିବା ପ୍ରକଳ୍ପ ନିମନ୍ତେ ସୁନ୍ଦରଗଡ଼ ଜିଲ୍ଲା ଗ୍ରାମ୍ୟ ଉନ୍ନୟନ ସଂସ୍ଥାକୁ ୨,୧୧,୩୫୫ ଟଙ୍କା ବ୍ୟୟ କରିବା ପାଇଁ ପଡ଼ିଛି । ଉକ୍ତ ପ୍ରକଳ୍ପ ଦ୍ୱାରା ୫୨ ଏକର ଜମିରେ ଜଳସେଚିତ ହେବା ସଙ୍ଗେ ସଙ୍ଗେ ୬୦ ଜଣ ହିତାଧିକାରୀ ଉପକୃତ ହେବେ । ଏହି ୬୦ ଜଣଙ୍କ ମଧ୍ୟରେ ୪୯ ଜଣ କ୍ଷୁଦ୍ର ଓ ନାମମାତ୍ର ଗୁଣୀ ଓ ୧୦ ଜଣ ଆଦିବାସୀ ଏବଂ ଜଣେ ହରିଜନ ସମ୍ପ୍ରଦାୟର ଗୁଣୀ ଅନ୍ତର୍ଭୁକ୍ତ । ଏହାପରେ ଜିଲ୍ଲାପାଳ ଲେଫ୍ଟିପଡ଼ାଠାରେ ସମନ୍ୱିତ ଆଦିବାସୀ ଉନ୍ନୟନ ପ୍ରକଳ୍ପ ଦ୍ୱାରା ୨୧,୪୨୦ ଟଙ୍କା ବ୍ୟୟରେ ଅନ୍ୟ ଏକ ଉଠା ଜଳସେଚନ ପ୍ରକଳ୍ପର କାର୍ଯ୍ୟକାରୀତା ସମ୍ପର୍କରେ ଅନୁଧ୍ୟାନ କରିଥିଲେ । ଉକ୍ତ ପ୍ରକଳ୍ପ ଦ୍ୱାରା ୬୦ ଜଣ ହିତାଧିକାରୀଙ୍କର ୫୦ ଏକର ଜମିକୁ ଜଳସେଚିତ କରାଯାଇପାରିବ । ଏହି ହିତାଧିକାରୀମାନଙ୍କ ମଧ୍ୟରେ ୪୦ ଜଣ ଆଦିବାସୀ ଓ ହରିଜନ ସମ୍ପ୍ରଦାୟର କୁଷ୍ଠକ ଅନ୍ତର୍ଭୁକ୍ତ । ଉକ୍ତ ସ୍ଥାନରେ ଗ୍ରାମବାସୀମାନଙ୍କୁ ଉପସ୍ଥିତ ରହି ଜିଲ୍ଲାପାଳଙ୍କୁ ସାକ୍ଷ୍ୟରେ ଜଣାଇଥିଲେ । ଉକ୍ତ ସ୍ଥାନରେ ଜିଲ୍ଲାପାଳ ସେ ଅଞ୍ଚଳର ଲୋକମାନଙ୍କର ବିଭିନ୍ନ ଅଭାବ ଅସୁବିଧା ସମ୍ପର୍କରେ ପଚାରି ରୁହୁଥିଲେ । ବିଶେଷ ଭାବରେ ବାଣିଜ୍ୟ ଭଗ୍ନା, ବିଦ୍ୟାଳୟ ଗୃହ ନରାମତି ଏବଂ ଅତ୍ୟାବଶ୍ୟକୀୟ ଦ୍ରବ୍ୟର ପୁରସ୍ତନ ବନ୍ଧନ ସମ୍ପର୍କରେ ଜନସାଧାରଣଙ୍କୁ ପଚାରିଥିଲେ । ଜିଲ୍ଲାପାଳ ଉକ୍ତ ପ୍ରକଳ୍ପ ଦ୍ୱାରା ଜଳସେଚିତ କ୍ଷେତ୍ରମାନଙ୍କରେ ଅଧିକ ଅର୍ଥକାରୀ ଫସଲ ଉତ୍ପାଦନ ଓ ରଚି ଏବଂ ପରିବା ଗୁଣ୍ଡ କରିବା ପାଇଁ ପରାମର୍ଶ ଦେଇଥିଲେ ।

୨୭ ତାରିଖର ରୁଡ଼ାଞ୍ଚ ଫୁଲ୍‌ବଲ୍ ଖେଳରେ କଟକ ଦଳ ବିଜୟୀ ଦଳକୁ ଭେଟି ୪-୦ ଗୋଲ୍‌ରେ ପରାସ୍ତ କରି ଚଳିତ ବର୍ଷର ଚମ୍ପିଆନ୍ ହେବାର ଗୌରବ ଅର୍ଜନ କରିଛନ୍ତି । ହରି ପ୍ରତିଯୋଗିତାରେ ଚଳିତ ବର୍ଷ ପ୍ରଥମ କରି ସମ୍ବଲପୁର ଜିଲ୍ଲାର ବାଳକ ବିଭାଗ ଅଂଶ ଗ୍ରହଣ କରିଥିବାରୁ ଝାଡ଼ା ନିର୍ଦ୍ଦେଶକ ଶ୍ରୀ ଅନାଦି ସାହୁ ସନ୍ତୋଷ ପ୍ରକାଶ କରିଥିଲେ । ଏହି ପ୍ରତିଯୋଗିତାର ବାଳକ ବିଭାଗରେ ସୁନ୍ଦରଗଡ଼ର ଶିବାୟୋର ଏବଂ ବାଲିକା ବିଭାଗରେ ସୁନ୍ଦରଗଡ଼ର ଲକ୍ଷ୍ମୀବାର ଦଳ ଚମ୍ପିଆନ୍ ହୋଇପାରିଛନ୍ତି । ଲାଖବିକ୍ଷା ପ୍ରତିଯୋଗିତାରେ ବିଭିନ୍ନ ଜିଲ୍ଲା ଅଂଶ ଗ୍ରହଣ କରିଥିବା ସତ୍ତ୍ୱେ ପ୍ରଥମ, ଦ୍ୱିତୀୟ ଓ ତୃତୀୟ ମା ଗୋଟିଯାକ ପୁରସ୍କାର ସୁନ୍ଦରଗଡ଼ ଜିଲ୍ଲାର ପ୍ରତିଯୋଗୀମାନେ ଦାସଲ କରିଛନ୍ତି । ରୁଡ଼ାଞ୍ଚ ଫୁଲ୍‌ବଲ୍ ଖେଳକୁ ପରିଗ୍ରହଣ କରିଥିଲେ ଶ୍ରୀ ଶଙ୍କର ପଟ୍ଟେଲ୍ ଏବଂ ଶ୍ରୀ ନୀଳମଣି ପଟ୍ଟେଲ୍, ଦିବ୍ୟସିଂହ ନାଏକ ଓ କନାଦନ ପୁଷ୍ପେ ସହାୟତା କରିଥିଲେ ।

ଉଦ୍‌ଯାପନ ଉତ୍ସବରେ ସୁନ୍ଦରଗଡ଼ ଜିଲ୍ଲାପାଳ ଶ୍ରୀମତୀ ଅନୀତା ଅଗ୍ନିହୋତ୍ରୀ ପୁଖ୍ୟ ଅତିଥି ଭାବରେ ଯୋଗଦେଇ ଖେଳାଳୀମାନଙ୍କୁ ପୁରସ୍କାର ପ୍ରଦାନ କରିଥିଲେ । ଜିଲ୍ଲାପାଳ ଶ୍ରୀମତୀ ଅଗ୍ନିହୋତ୍ରୀ

ପରିଶ୍ରମ ମଧ୍ୟରେ ସମ୍ପଦ ହୋଇପାରିଛି । ଏହାର ସଫଳତା ପାଇଁ ମଧ୍ୟ ଜିଲ୍ଲାର ବିଭିନ୍ନ ବିଭାଗୀୟ ଅଧିକାରୀମାନଙ୍କର ସହଯୋଗ ପ୍ରଶଂସା କରିଥିଲେ । ଗ୍ରାମାଧିକାରୀମାନଙ୍କୁ ଅଧିକାଂଶ ପ୍ରତିଭାସାଗ୍ ଖେଳାଳୀମାନେ ଠିକ୍ ଭାବରେ ବଜାୟାଇପାରୁନାହିଁ । ତେଣୁ ସେମାନଙ୍କର ପ୍ରତିଭା କାତୀୟ ବା ଆନ୍ତର୍ଜାତୀୟ କ୍ରମରେ ବିକଶିତ ହୋଇପାରୁନାହିଁ, ଏଥିନିମନ୍ତେ ବିଭିନ୍ନ ଜିଲ୍ଲାରେ ଥିବା ଝାଡ଼ା ଅଧିକାରୀମାନେ ଯତ୍ନବାନ୍ ହେବା ପାଇଁ ସେ ପରାମର୍ଶ ଦେଇଥିଲେ । ଝାଡ଼ା ଅଧିକାରୀମାନେ ଗାଁ ଗହଳକୁ ଯାଇ ଗ୍ରାମବାସୀମାନଙ୍କ ସହିତ ସମ୍ପର୍କ ରକ୍ଷା କରି ପାରିଲେ ଦେଶର ଝାଡ଼ା ମାନ ଯଥେଷ୍ଟ ବୃଦ୍ଧି ପାଇବ, ଏଥିରେ ସନ୍ଦେହ ନାହିଁ ।

ସେତ ପ୍ରକଳ୍ପର କାର୍ଯ୍ୟକାରୀତା ଅନୁଧ୍ୟାନ

ଗତ ଅକ୍ଟୋବର ମାସ ୨୫ ତାରିଖ ଦିନ ସୁନ୍ଦରଗଡ଼ ଜିଲ୍ଲାପାଳ ଶ୍ରୀମତୀ ଅନୀତା ଅଗ୍ନିହୋତ୍ରୀ ଲେଫ୍ଟିପଡ଼ା ପଞ୍ଚାୟତ ସମିତି ଗଞ୍ଜରେ ଯାଇ ଦଳିପାଲି ଏବଂ ଲେଫ୍ଟିପଡ଼ାଠାରେ ସମ୍ୟକ ପ୍ରତିଷ୍ଠିତ ଦୁଇଗୋଟି ଉଠା ଜଳସେଚନ ପ୍ରକଳ୍ପର କାର୍ଯ୍ୟକାରୀତା ସମ୍ପର୍କରେ ଅନୁଧ୍ୟାନ କରିଥିଲେ । ଦଳିପାଲିଠାରେ ବସାଯାଇଥିବା ପ୍ରକଳ୍ପ ନିମନ୍ତେ ସୁନ୍ଦରଗଡ଼ ଜିଲ୍ଲା ଗ୍ରାମ୍ୟ ଉନ୍ନୟନ ସଂସ୍ଥାକୁ ୨,୧୧,୩୫୫ ଟଙ୍କା ବ୍ୟୟ କରିବା ପାଇଁ ପଡ଼ିଛି । ଉକ୍ତ ପ୍ରକଳ୍ପ ଦ୍ୱାରା ୫୨ ଏକର ଜମିରେ ଜଳସେଚିତ ହେବା ସଙ୍ଗେ ସଙ୍ଗେ ୬୦ ଜଣ ହିତାଧିକାରୀ ଉପକୃତ ହେବେ । ଏହି ୬୦ ଜଣଙ୍କ ମଧ୍ୟରେ ୪୯ ଜଣ କ୍ଷୁଦ୍ର ଓ ନାମମାତ୍ର ଗୁଣୀ ଓ ୧୦ ଜଣ ଆଦିବାସୀ ଏବଂ ଜଣେ ହରିଜନ ସମ୍ପ୍ରଦାୟର ଗୁଣୀ ଅନ୍ତର୍ଭୁକ୍ତ । ଏହାପରେ ଜିଲ୍ଲାପାଳ ଲେଫ୍ଟିପଡ଼ାଠାରେ ସମନ୍ୱିତ ଆଦିବାସୀ ଉନ୍ନୟନ ପ୍ରକଳ୍ପ ଦ୍ୱାରା ୨୧,୪୨୦ ଟଙ୍କା ବ୍ୟୟରେ ଅନ୍ୟ ଏକ ଉଠା ଜଳସେଚନ ପ୍ରକଳ୍ପର କାର୍ଯ୍ୟକାରୀତା ସମ୍ପର୍କରେ ଅନୁଧ୍ୟାନ କରିଥିଲେ । ଉକ୍ତ ପ୍ରକଳ୍ପ ଦ୍ୱାରା ୬୦ ଜଣ ହିତାଧିକାରୀଙ୍କର ୫୦ ଏକର ଜମିକୁ ଜଳସେଚିତ କରାଯାଇପାରିବ । ଏହି ହିତାଧିକାରୀମାନଙ୍କ ମଧ୍ୟରେ ୪୦ ଜଣ ଆଦିବାସୀ ଓ ହରିଜନ ସମ୍ପ୍ରଦାୟର କୁଷ୍ଠକ ଅନ୍ତର୍ଭୁକ୍ତ । ଉକ୍ତ ସ୍ଥାନରେ ଗ୍ରାମବାସୀମାନଙ୍କୁ ଉପସ୍ଥିତ ରହି ଜିଲ୍ଲାପାଳଙ୍କୁ ସାକ୍ଷ୍ୟରେ ଜଣାଇଥିଲେ । ଉକ୍ତ ସ୍ଥାନରେ ଜିଲ୍ଲାପାଳ ସେ ଅଞ୍ଚଳର ଲୋକମାନଙ୍କର ବିଭିନ୍ନ ଅଭାବ ଅସୁବିଧା ସମ୍ପର୍କରେ ପଚାରି ରୁହୁଥିଲେ । ବିଶେଷ ଭାବରେ ବାଣିଜ୍ୟ ଭଗ୍ନା, ବିଦ୍ୟାଳୟ ଗୃହ ନରାମତି ଏବଂ ଅତ୍ୟାବଶ୍ୟକୀୟ ଦ୍ରବ୍ୟର ପୁରସ୍ତନ ବନ୍ଧନ ସମ୍ପର୍କରେ ଜନସାଧାରଣଙ୍କୁ ପଚାରିଥିଲେ । ଜିଲ୍ଲାପାଳ ଉକ୍ତ ପ୍ରକଳ୍ପ ଦ୍ୱାରା ଜଳସେଚିତ କ୍ଷେତ୍ରମାନଙ୍କରେ ଅଧିକ ଅର୍ଥକାରୀ ଫସଲ ଉତ୍ପାଦନ ଓ ରଚି ଏବଂ ପରିବା ଗୁଣ୍ଡ କରିବା ପାଇଁ ପରାମର୍ଶ ଦେଇଥିଲେ ।

ପ୍ରତ୍ୟେକ ପଞ୍ଚାୟତରେ ହାଇସ୍କୁଲ ପ୍ରତିଷ୍ଠା

ଶିକ୍ଷାନୁଷ୍ଠାନମାନଙ୍କର ରାଜନୀତି ପ୍ରସାର କଲେ ଅନୁଷ୍ଠାନଗୁଡ଼ିକ ଚିତ୍ତପାରିବ ନାହିଁ ବୋଲି ଓଡ଼ିଶାର ପର୍ଯ୍ୟବନ, ଶିକ୍ଷା ଓ ସଂସ୍କୃତି ଉପଦେଶୀ ଶ୍ରୀ ପ୍ରମୋଦ ଚେନ୍ଦେରା ମା

ଗତ ଅକ୍ଟୋବର ମାସ ୧୮ ତାରିଖ ଦିନ ଫିରିଙ୍ଗିଆ ବୁକ୍ (ଫ୍ରେଲବାଣୀ) ଅନ୍ତର୍ଗତ ଗଡ଼ଜା, ଭେଲେଶ୍ୱର ବିଦ୍ୟାପୀଠର ନୂତନ ଗୃହ ଉଦ୍ଘାଟନ ଉତ୍ସବରେ ମୁଖ୍ୟ ଅତିଥି ରୂପେ ଯୋଗଦେଇ ଶ୍ରୀ ବେହେରା କହିଲେ ଯେ, ପ୍ରତ୍ୟେକ ପଞ୍ଚାୟତରେ ଗୋଟିଏ ଗୋଟିଏ ଫାଇଲ୍ଡ୍ କଲିବା ପାଇଁ ସରକାର ନିଷ୍ପତ୍ତି ନେଇଛନ୍ତି ଏବଂ ବୁଢ଼ୀଗଣେପାତି ଯୋଜନାରେ ୨୫୭ ଜଣ ଆଦିବାସୀ ଓ ୬୦ ଜଣ ହରିଜନଙ୍କୁ ବିଦ୍ୟୁତ୍ ଯୋଗାଇ ଦିଆଯିବା ଗ୍ରାମାଞ୍ଚଳରେ ଖର୍ଚ୍ଚ କରିବା ପାଇଁ ୧,୨୫୦ କୋଟି ଟଙ୍କାର ବଜେଟ୍ ପ୍ରସ୍ତୁତ କରାଯାଇଛି ବୋଲି ସେ ମତ ପ୍ରକାଶ କରିଥିଲେ । ସମ୍ପାନିତ ଅତିଥି ରୂପେ ଯୋଗଦେଇ ଗ୍ରାମ୍ୟ ଉନ୍ନୟନ ସଂସ୍ଥାର ପ୍ରକଳ୍ପ ଅଧିକାରୀ, ଶ୍ରୀ ରାହସବିହାରୀ ନାୟକ କହିଲେ ଯେ, ଆଦିବାସୀ, ହରିଜନ ଛୋଟ ଗୁଣୀକୁ ସରକାର ମାଗଣାରେ କୁଅ ଖୋଳି ଯୋଗାଇ ଦେଉଛନ୍ତି ଏବଂ ଯେଉଁ ଗାଁରେ ବିଦ୍ୟୁତ୍ ଅଛି ମାଗଣାରେ ମଧ୍ୟ ପମ୍ପ ସେଟ୍ ଯୋଗାଇ ଦିଆଯାଉଛି । ୪୦ ହଜାର ଟଙ୍କା ବ୍ୟୟରେ ପ୍ରତି ପଞ୍ଚାୟତରେ ଏକ ପୋଖରୀ କରିବା ପାଇଁ ଡିଲ୍ଫାପାଳ ନିର୍ଦ୍ଦେଶ ଦେଇଛନ୍ତି । ଶ୍ରୀ ନିଶାମଣୀ ଷଡ଼ଙ୍ଗୀ, ପ୍ରଧାନ ଶିକ୍ଷକ ଅତିଥିମାନଙ୍କର ପରିଚୟ ପ୍ରଦାନ କରିଥିଲେ । ଗିରିଗନ୍ତ୍ର ମହାଶୁଭ, ସେତେବାରୀ, ବିବରଣୀ ପାଠ କରିଥିଲେ । ଶ୍ରୀ ବନମାଳୀ ମହାଶୁଭ ସଭାପତିତ୍ୱ କରିଥିଲେ । ଶ୍ରୀ ବଳରାମ ଭୁଞ୍ଜ ଧନ୍ୟବାଦ ଅର୍ପଣ କରିଥିଲେ । ଆଦିବାସୀ ଯୁବ କଲ୍ୟାଣ ଯୁବକ ସଫ୍ଟ ଗୁରୁ ଦେଇ (ଦେଝିକିଆ) ଆନୁକୁଲ୍ୟରେ ଅନୁଷ୍ଠିତ ଫୁଟ୍ ବଲ୍ ଟୁର୍ଣ୍ଣାମେଣ୍ଟ ଉଦ୍ଘାଟନ ଉତ୍ସବରେ ମୁଖ୍ୟ ଅତିଥି ରୂପେ ଶ୍ରୀ ବେହେରା ଯୋଗଦେଇଥିଲେ ।

ନାଗରିକ କମିଟି ବୈଠକ

ଗତ ଅକ୍ଟୋବର ମାସ ୧୯ ତାରିଖରେ ଡିଲ୍ଫାପାଳଙ୍କ ସମ୍ମିଳନୀ କକ୍ଷରେ ନାଗରିକ କମିଟିର ବୈଠକ ଡିଲ୍ଫାପାଳ ଶ୍ରୀ ଜାଗର ସିଂଙ୍କ ଅଧକ୍ଷତାରେ ଅନୁଷ୍ଠିତ ହୋଇଥିଲା । ଖାଦ୍ୟ ନିଗମ ଦ୍ୱାରା ଗପ୍ୟ ଗୋଲା କେନ୍ଦ୍ର ଖୋଲାଯାଇନଥିବାରୁ ଗତବର୍ଷ ଧାନ ସବୁ ଅନ୍ୟତ୍ର ବିକ୍ରୟ ହେଲା । ତେଣୁ ମନମୁଷ୍ଟା, କଞ୍ଚାମାଳ, ପୁରୁଣା କଟକ ଏବଂ ବୌଦ୍ଵାରେ ଧାନ ଫସ୍ତ ଗୋଦାନ ଖୋଲିବା ପାଇଁ ଉଚ୍ଚ ବିଭାଗର ଅଧକ୍ଷଙ୍କୁ ଅନୁରୋଧ କରାଗଲା । ବଲାଙ୍ଗୀର ଜିଲ୍ଲାର ଧାନ ଉତ୍ପାଦନକୁ ପଠାଇ ବୌଦ୍ଵ ଉପଖଣ୍ଡରେ ଧାନ ଫସ୍ତ କରିବା ପାଇଁ କେନ୍ଦ୍ର ଖୋଲିବା ନିମିତ୍ତ ବଲାଙ୍ଗୀର ଜିଲ୍ଫାପାଳଙ୍କୁ ଜଣାଇବା ପାଇଁ ଶ୍ରୀର କରାଗଲା । ୨୬୦ କିଲୋ ଲିଟର କିରୋସିନ ଏହି ଜିଲ୍ଫାରେ ଠିକ୍ ସମୟରେ ନପହଞ୍ଚିବାରୁ କିରୋସିନର ଅଭାବ ଦେଖାଦେଇଥିଲା । ବୌଦ୍ଵକୁ ନେବା ପାଇଁ ଟାଙ୍କି ପ୍ରତି ୧ ହଜାର ଟଙ୍କା ଥିବାରୁ ହୋଲ୍ ସେଲର୍ମାନଙ୍କର କ୍ଷତି ହୋଇଥିବାରୁ ପନ୍ଦର ଶହ ଟଙ୍କା ପର୍ଯ୍ୟନ୍ତ ବଢ଼ାଯାଇ ବୋଲି ଶ୍ରୀର କରାଗଲା । ବର୍ତ୍ତମାନ ଲୋକସଂଖ୍ୟା ଅନୁପାତରେ ଗୁଡ଼ଳ, ଗହମ ଓ ଚିନି ପାଇଁ ଅନୁଦାନ ବଢ଼ାଇବା ପାଇଁ ସରକାରଙ୍କୁ ଜଣାଇବା ପାଇଁ ନିଷ୍ପତ୍ତି ନିଆଯାଇଥିଲା । ହୋଲ୍ ସେଲର୍ମାନେ ମାଲ୍ ମହତ୍ତ୍ୱ ରଖୁଛନ୍ତି କି ନାହିଁ ତାହା ମଧ୍ୟ ଅନୁସନ୍ଧାନ କରିବା ପାଇଁ ଶ୍ରୀର କରାଗଲା । ଏହି ବୈଠକରେ ବୌଦ୍ଵ ବିଧାୟକ ଶ୍ରୀ ସତ୍ୟନାଥ ଦଲାଇ, ବାଲିଗୁଡ଼ା ବିଧାୟକ ଶ୍ରୀ ଭଗବାନ କହିର, ଶ୍ରୀ ରାହସବିହାରୀ ନାୟକ, ଶ୍ରୀ ପି. କେ. ଦାସ, ଶ୍ରୀ ଗୋବିନ୍ଦ ଗୋପାଳ ସସନ୍ ପ୍ରମୁଖ ଯୋଗ

ରାଜ୍ୟ ରେଡ଼କ୍ରସ୍ ରିଲିଫ୍ କାର୍ଯ୍ୟ ପାଇଁ ସାହାଯ୍ୟ

ରେଡ଼କ୍ରସ୍ ତରଫରୁ ରିଲିଫ୍ କାର୍ଯ୍ୟକୁ ବ୍ୟାପକ କରିବା ପାଇଁ ରାଜ୍ୟର ମୁଖ୍ୟମନ୍ତ୍ରୀ ଶ୍ରୀ ବିଜୁ ପଟ୍ଟନାୟକ ତୁରନ୍ତ ତିନି ଲକ୍ଷ ଟଙ୍କା ରିଲିଫ୍ ଫଣ୍ଡରୁ ଦାନ କରିଛନ୍ତି ।

ରାଜ୍ୟପାଳଙ୍କ ଅନୁରୋଧ ରକ୍ଷା କରି ରାଉରକେଲା ଖିଲ୍ ପୁାଞ୍ଚର ମ୍ୟାନେଜିଂ ଡାଇରେକ୍ଟର୍ ବନ୍ୟା ଦୁର୍ଗତ ଲୋକଙ୍କ ମଧ୍ୟରେ ବିତରଣ କରିବାକୁ ୫ ହଜାର ଧୋତି ଓ ଶାଢ଼ୀ ପଠାଇବାକୁ ଶିକ୍ଷ ମନ୍ତ୍ରୀଙ୍କ ଜରିଆରେ ସ୍ୱିକ୍ଷ୍ଟି ଜଣାଇଛନ୍ତି ।

ଓଡ଼ିଶା ରେଡ଼କ୍ରସ୍ ରାଜ୍ୟ ଶାଖାର ସଚିବ ତତ୍ତ୍ୱର ଗାନୁ ମିଶ୍ର, ଗୁଜରାଟ ରାଜ୍ୟ ଶାଖାର ଅବୈତନିକ ଜେନେରାଲ୍ ସେଫେଟାରୀ ତତ୍ତ୍ୱର ଶିରୀଶ ଏନ୍. ଭୁଞ୍ଜଙ୍କୁ ଏକ ବେତାର ବାଣୀ ପ୍ରେରଣ କରି ବନ୍ୟା ଦୁର୍ଗତ ଲୋକଙ୍କର ସେବା ପାଇଁ ଏକ ତାଜର ଦଳ ଓ ଔଷଧ ସାହାଯ୍ୟ ଆକାରରେ ପଠାଇବାକୁ ଅନୁରୋଧ କରିଛନ୍ତି । ବିଶେଷ କରି କଲେରା, କାଶ ଓ ଅଣ୍ଡା ହର ଇତ୍ୟାଦି ବ୍ୟାପିବାର ଆଶଙ୍କା ରହିଥିବାରୁ ଏଥିପାଇଁ ଶକ୍ତିମତେ ଯଥେଷ୍ଟ ଔଷଧ ଯୋଗାଇ ଦେବାକୁ ଶ୍ରୀମତୀ ମିଶ୍ର ବେତାର ବାଣୀରେ ଅନୁରୋଧ କରିଛନ୍ତି ।

ରେଡ଼କ୍ରସ୍ ତରଫରୁ ଗଞ୍ଜାମ ଜିଲ୍ଲାରେ ଆରମ୍ଭ ହୋଇଥିବା ରିଲିଫ୍ କାର୍ଯ୍ୟକୁ ଅଧିକ ବ୍ୟାପକ କରିଯିବ

—ରାଜ୍ୟପାଳ

ଓଡ଼ିଶାର ରାଜ୍ୟପାଳ ତଥା ରେଡ଼କ୍ରସ୍ ରାଜ୍ୟ ଶାଖାର ସଭାପତି ଶ୍ରୀ ଯଜ୍ଞଦତ୍ତ ଶର୍ମା ଗଞ୍ଜାମ ଜିଲ୍ଲାର ଅତୁଟପୁର୍ବ ବର୍ଷା ଓ ପରେ ପରେ ବନ୍ୟା ଯୋଗୁଁ ଯେଉଁ ପ୍ରାକୃତିକ ବିପର୍ଯ୍ୟୟ ଘଟିଯାଇଛି ସେଥିପାଇଁ ଗଞ୍ଜାମ ଉଦ୍ଵେଗ ପ୍ରକାଶ କରିଛନ୍ତି । ରେଡ଼କ୍ରସ୍ ତରଫରୁ ଆରମ୍ଭ କରାଯାଇଥିବା କାର୍ଯ୍ୟକୁ ଆହୁରି ସୁସଜ୍ଠିତ କରି ବ୍ୟାପକ କରିଯିବା ପାଇଁ ନିର୍ଦ୍ଦେଶ ଦେଇଛନ୍ତି ।

ଏପରି ଏକ ପ୍ରାକୃତିକ ବିପର୍ଯ୍ୟୟଜନିତ କଠିନ ସମସ୍ୟାର ସଫଳ ମୁକାବିଲା କରିବା ପାଇଁ ସରକାରଙ୍କ ସହ ବିଭିନ୍ନ ସ୍ତରରୁ ସେବା ନିତାନ୍ତ ପ୍ରୟୋଜନ ବୋଲି ଶ୍ରୀ ଶର୍ମା କହିଛନ୍ତି । ରେଡ଼କ୍ରସ୍ ହାତକୁ ନେଇଥିବା ଜରୁରୀ ସାହାଯ୍ୟ କାର୍ଯ୍ୟକ୍ରମକୁ ବ୍ୟାପକ କରିବାକୁ ରାଜ୍ୟପାଳ ବିଭିନ୍ନ ଅନୁଷ୍ଠାନ ଓ ବ୍ୟକ୍ତି ବିଶେଷଙ୍କୁ ନିବେଦନ କରିଛନ୍ତି ଯେ ସେମାନେ ଶକ୍ତିମତେ ବହୁ ପରିମାଣରେ ରିଲିଫ୍ ସାମଗ୍ରୀ ଯଥା—ଗୁଡ଼ଳ, ରୁଡ଼ା, ଗୁଡ଼, ଲୁଣ, ବିସ୍ତ୍ରୁଟ୍, ପାଉଁରୁଟି, ସାବୁନ୍ ବିଆଦି ଓ ମହତ୍ତ୍ୱପୂର୍ଣ୍ଣ ପ୍ରଭୃତି ଅତ୍ୟାବଶ୍ୟକ ସାମଗ୍ରୀ ପ୍ୟାକେଟ୍ କରି ଭୁବନେଶ୍ୱର ସୁନିଟ୍-୯ରେ ଥିବା ରେଡ଼କ୍ରସ୍ ଭବନଠାରେ ପହଞ୍ଚାଇ ଦିଅନ୍ତୁ । ବନ୍ୟାକ୍ଷିପ୍ତ ପରିଚାଳନାଦଳ ପାଖକୁ ଏହି ସାହାଯ୍ୟ ପଠାଇବାର ବିଶେଷ

ରେଡ଼ିଂସ୍ ଗିଲ୍ଡ଼ କାର୍ଯ୍ୟକୁ ସଙ୍ଗଠିତ କରାଯାଇ ରାଜ୍ୟଶାଖା ସଚିବ ଡଃ ରାମୁ ମିଶ୍ରଙ୍କ ପ୍ରତ୍ୟକ୍ଷ ତତ୍ତ୍ୱାବଧାନରେ ଓ ରେଡ଼ିଂସ୍‌ର ଆଗ୍ରହୀ ସଭ୍ୟ ଓ ସଭ୍ୟାମାନଙ୍କର ଆଗୁଣ୍ଡ ସହଯୋଗରେ ପରିଚାଳିତ କରାଯାଉଛି ।

ଗଞ୍ଜାମ ଜିଲ୍ଲାର ଆକ୍ସା ବ୍ଲକ୍ ବନ୍ୟା ବିପନ୍ନାଞ୍ଚଳର ଚଢ଼େଇପଲ୍ଲୀ, ଫୁଲଝରପଲ୍ଲୀ, ସେବକ, ତଙ୍କାପଲ୍ଲୀ, ଗଞ୍ଜାପଲ୍ଲୀ, ଜଗନ୍ନାଥପଲ୍ଲୀ, ଖଣ୍ଡିଦୋଳି, ଲାଲଗାସନ, ପାକରାପଲ୍ଲୀ, କଲ୍ୟାଣୀ ନୂଆଗାଁ, ଆସଗାସନ ଗ୍ରାମକୁ ରେଡ଼ିଂସ୍ ସମାଜିକା ତଥା ରାମୁ ମିଶ୍ରଙ୍କ ତତ୍ତ୍ୱାବଧାନରେ ଶ୍ରୀମତୀ ବନଲତା ମିଶ୍ର, ଶ୍ରୀମତୀ କିରଣ ପଣ୍ଡା, ଶ୍ରୀମତୀ କସ୍ତୁରୀ ପଟ୍ଟନାୟକ, ଶ୍ରୀମତୀ ବନୀତା କର, ଶ୍ରୀମତୀ ପୁଷ୍ପମା ଶତପଥୀ, ଶ୍ରୀମତୀ ଅନୁରାଧା ମିଶ୍ର ଓ ଅନ୍ୟ ରେଡ଼ିଂସ୍ କର୍ମୀମାନେ ଯାଇ ଖାଦ୍ୟ ପୁଡ଼ିଆ, ଧୋତି, ଗାଡ଼ୀ ଓ ପିଲାଙ୍କ ପୋଷାକ ବଜନ କରିଥିଲେ । ରାଜ୍ୟ ରେଡ଼ିଂସ୍ ଭବନରେ ଯୁବକାଳୀନ ଭିତ୍ତିରେ କାର୍ଯ୍ୟ ଆରମ୍ଭ କରାଯାଇଛି ।

ରେଡ଼ିଂସ୍ ଉପସଭାପତି ଶ୍ରୀ ବେଗୁଧର ମହାପାତ୍ର ରେଡ଼ିଂସ୍‌ର ସ୍ଥାନୀୟ ସଭ୍ୟ ଓ ଜୁନିୟର ରେଡ଼ିଂସ୍ କାଉନ୍ସିଲରମାନେ ରେଡ଼ିଂସ୍ ତରଫରୁ ନିଆଯାଉଥିବା କାର୍ଯ୍ୟକ୍ରମରେ ସକ୍ରିୟ ସହଯୋଗ କରିବାକୁ ମଧ୍ୟ ଅନୁରୋଧ କରିଛନ୍ତି ।

ଶିଶୁମାନେ ଡେଉଡ଼ାବ ପରିହାର କରି ଦୁଃଖ ଓ ଅସହାୟଙ୍କ ସେବା କରନ୍ତୁ

—ମୁଖ୍ୟମନ୍ତ୍ରୀ ଶ୍ରୀବିଜୁ ପଟ୍ଟନାୟକ

ଶିଶୁମାନେ ମଣିଷ ପରି ମଣିଷ ହେବାକୁ ଏବଂ ଧର୍ମ, ଜାତି ତଥା ସାମ୍ପ୍ରଦାୟିକ ଡେଉଡ଼ାବ ପରିହାର କରି ସମାଜର ଦୁଃଖ ଓ ଅସହାୟଙ୍କ ସେବା କରିବା ପାଇଁ ମୁଖ୍ୟମନ୍ତ୍ରୀ ଶ୍ରୀ ବିଜୁ ପଟ୍ଟନାୟକ ପରାମର୍ଶ ଦେଇଛନ୍ତି ।

ଗତ ନଭେମ୍ବର ମାସ ୧୪ ତାରିଖରେ ସ୍ଥାନୀୟ ୨ ନମ୍ବର ସୁନିର୍ଦ୍ଧାରିତ ପ୍ରାଥମିକ ବିଦ୍ୟାଳୟ ପରିସର ମଧ୍ୟରେ "ପିପୁଲ୍ସ୍ କଲ୍ଚରାଲ୍ ସେଣ୍ଟର" (ପିକକ୍) ଆନୁକୂଲ୍ୟରେ ଆୟୋଜିତ ସମ୍ବାଦ ବ୍ୟାପୀ "ଶିଶୁ ମେଳା-୯୦"ର ଉଦ୍ଘାଟନ ଉତ୍ସବରେ ମୁଖ୍ୟ ଅତିଥି ରୂପେ ଯୋଗଦେଇ ମୁଖ୍ୟମନ୍ତ୍ରୀ ଶ୍ରୀ ପଟ୍ଟନାୟକ କହିଲେ ଯେ ଉତ୍କଳ ଜନନୀ ଏବେ ଛିଣ୍ଡା ବସ୍ତ୍ର ପରିହାରୀ । ଉତ୍କଳ ଜନନୀକୁ ପାକଶାଢ଼ୀ ପିନ୍ଧାଇବାକୁ ପ୍ରତ୍ୟେକ ଶିଶୁ ନିଜକୁ ଯୋଗ୍ୟ କରନ୍ତୁ ବୋଲି ସେ ଆହ୍ୱାନ କରିଥିଲେ । ମୁଖ୍ୟମନ୍ତ୍ରୀ କହିଲେ ଯେ ଏଥିପାଇଁ ସ୍ୱାଧୀନ ତ୍ୟାଗ କରି ଦେଶର ଓ ଜାତିର ଦୁଃଖ ସୁଖରେ ସମଦୁଃଖୀ ଓ ସସେଦନଶୀଳ ହେବାକୁ ପଡ଼ିବ । ଯେ କୌଣସି ସମସ୍ୟାର ସମାଧାନ ପାଇଁ ଯଦି ପ୍ରତ୍ୟେକ ବ୍ୟକ୍ତି କାନ୍ଧକୁ କାନ୍ଧ ମିଳାଇ ଆଗେଇ ଆସନ୍ତି, ତେବେ ତାହା ଅନାୟାସରେ ସମାଧାନ ହୋଇପାରିବ । ଏହି ଅବସରରେ ସେ ଗଞ୍ଜାମ ଜିଲ୍ଲାର ବନ୍ୟାଜନିତ ବ୍ୟାପକ କ୍ଷୟକ୍ଷତି ବିଷୟ ଉଲ୍ଲେଖ କରି ପରିସ୍ଥିତିର ସମାଧାନ ଦିଗରେ ଛାତ୍ରଛାତ୍ରୀମାନେ ସହାୟତା ନିମନ୍ତେ ଆଗେଇ ଆସିବା ଲାଗି ଆହ୍ୱାନ ଦେଇଥିଲେ । ସେ କହିଲେ ଯେ ଦେଶ ଓ ଜାତିର ଦୁଃଖ ଯଦି ଦେଶବାସୀଙ୍କୁ ନବାଧୁଲା, ତେବେ କୌଣସି

"ପିପୁଲ୍ସ୍ କଲ୍ଚରାଲ୍ ସେଣ୍ଟର"ର ସଭାପତି ଶ୍ରୀ ଶ୍ରୀକା ପାଲକରାୟଙ୍କ ଅଧ୍ୟକ୍ଷତାରେ ଅନୁଷ୍ଠିତ ଏହି ଉତ୍ସବରେ ଶିକ୍ଷା ଓ ସୁଖ କଲ୍ୟାଣ ମନ୍ତ୍ରୀ ଶ୍ରୀ ବିଚିତ୍ରନାଥ ପ୍ରସାଦ ମାଝୀ ସମ୍ମାନୀୟ ଅତିଥି ରୂପେ ଯୋଗଦେଇ କହିଲେ ଯେ ଶିଶୁମାନେ ଆମ ଦେଶର ମହାନ ସଂସ୍କୃତି ଓ ପରମ୍ପରା ସମ୍ପର୍କରେ ସଚେତନ ହେବାକୁ ପଡ଼ିବ । ଆମ ଦେଶରେ ବିଭିନ୍ନ ଜାତି ଓ ଧର୍ମ ମଧ୍ୟରେ ଏକ ଦୁର୍ଦ୍ଦିନିଆ ପାଞ୍ଚୁଟିକ ଏକତା ଯୁଗ ଯୁଗ ଧରୁ ତିସ୍ଥି ରହିଛି । ଶିଶୁମାନଙ୍କୁ ଏ ଦେଶର ଉପଯୁକ୍ତ ନାଗରିକ ରୂପେ ଗଢ଼ି ଚୋଳିବା ଦିଗରେ ଶିକ୍ଷକମାନେ ସେମାନଙ୍କ ଗୁରୁ ଦାୟିତ୍ୱ ସୁତରାଂ ରୂପେ ଦୁଲାଇବେ ବୋଲି ଶିକ୍ଷା ମନ୍ତ୍ରୀ ଶ୍ରୀ ମାଝୀ ଆଶା ପ୍ରକାଶ କରିଥିଲେ ।

ପଞ୍ଚାୟତିରାଜ ମନ୍ତ୍ରୀ ଡାକ୍ତର ଦାମୋଦର ରାଉତ ଏହି ଉତ୍ସବରେ ଯୋଗ ଦେଇ ନିରକ୍ଷରତା ଦୂର କରି ଦେଶରେ ସାମାଜିକ ସଚେତନତା ପୁଣି ନିମନ୍ତେ ପରାମର୍ଶ ଦେଇଥିଲେ । ଭାରତ ଜ୍ଞାନ ବିଜ୍ଞାନ ସଂସ୍ଥା ପକ୍ଷରୁ ବିଗତ ୨୦ ଦିନ ଧରି ପୁରୀ ଜିଲ୍ଲାର ୨୦ଟି ସ୍ଥାନରେ ସାକ୍ଷରତା କାର୍ଯ୍ୟକ୍ରମ ଉପରେ ଆଧାରିତ "ଭଲିଆ ଭଲର ଭୂତ" ଓ "ପ୍ରାସଂସିତ" ଦୁଇଟି ନାଟକର କଳାକାରଙ୍କୁ ଡାକ୍ତର ରାଉତ ପୁଷ୍ପଗୁଚ୍ଛ ଦ୍ୱାରା ସମ୍ମାନିତ କରିଥିଲେ ।

ବାଣିଜ୍ୟ ଓ ପରିବହନ ମନ୍ତ୍ରୀ ଶ୍ରୀ ଭୀରବତ ବେହେରା ଏହି ଉତ୍ସବରେ ଅନ୍ୟତମ ଅତିଥି ରୂପେ ଯୋଗ ଦେଇ ଛାତ୍ରଛାତ୍ରୀଙ୍କ ପକ୍ଷରୁ ହୋଇଥିବା କଳା, ଚିତ୍ରାଙ୍କନ ଓ ଧୋତି ପ୍ରତିଯୋଗିତା ଉଦ୍ଘାଟନ କରିଥିଲେ । ଶିଶୁମାନଙ୍କ ପାଇଁ ଆୟୋଜିତ ମାରାଥନ୍ ଦୌଡ଼କୁ ଶିକ୍ଷା ମନ୍ତ୍ରୀ ଆନୁସ୍ଥାନିକ ଭାବେ ଉଦ୍ଘାଟନ କରିଥିଲେ । ଉତ୍କଳ ବିଶ୍ୱବିଦ୍ୟାଳୟ ଜାତୀୟ ସେବା ସଂସ୍ଥାର ସଂଯୋଜକ ତଥା ଅଧ୍ୟକ୍ଷାଳୟ ପଟ୍ଟନାୟକ ଦ୍ୱାରା ଉତ୍ସବ ଦେବା ପରେ "ପିକକ୍"ର ପରାମର୍ଶଦାତା କମିଟିର ସଭ୍ୟ ସାମାଜିକ ଶ୍ରୀ ପ୍ରଦୋଷ ପଟ୍ଟନାୟକ ପ୍ରାରମ୍ଭିକ ପୂର୍ତ୍ତନା ଦେଇଥିଲେ । ଏହି ଉତ୍ସବରେ ରାଜଧାନୀର ବିଭିନ୍ନ କଲେଜର ଜାତୀୟ ସେବା ସଂସ୍ଥା ଛାତ୍ରଛାତ୍ରୀମାନେ ସକ୍ରିୟ ଅଂଶ ଗ୍ରହଣ କରିଥିଲେ । ଉତ୍ସବ ଶେଷରେ ବିଭିନ୍ନ ସ୍କୁଲ ଓ କଲେଜ ଛାତ୍ରଛାତ୍ରୀମାନେ ସାଂସ୍କୃତିକ କାର୍ଯ୍ୟକ୍ରମ ପରିବେଷଣ କରିଥିଲେ ।

ଉତ୍କଳ ସ୍ତନ କାର୍ଯ୍ୟକ୍ରମର ସଫଳ ରୂପାୟନ

—ପଞ୍ଚାୟତିରାଜ ମନ୍ତ୍ରୀ ଡାକ୍ତର ରାଉତ

ପଞ୍ଚାୟତିରାଜ ମନ୍ତ୍ରୀ ଡାକ୍ତର ଦାମୋଦର ରାଉତ ଗତ ନଭେମ୍ବର ମାସ ୧୨ ତାରିଖରେ ଫୁଲବାଣୀ ଜିଲ୍ଲା ଯୋଜନା ବୋର୍ଡ଼ ଏବଂ ଜିଲ୍ଲା ଉତ୍କଳ ସ୍ତନ ପରାମର୍ଶଦାତା ବୈଠକରେ ଅଧ୍ୟକ୍ଷତା କରି ବିଭିନ୍ନ ବିଭାଗର ବ୍ୟୟ ବରାଦ ସମେତ ଉତ୍କଳ ସ୍ତନ କାର୍ଯ୍ୟକ୍ରମର ସମୀକ୍ଷା କରିଥିଲେ । ଏହି ଅବସରରେ ବିଭିନ୍ନ ବିଭାଗର ବ୍ୟୟ ଆଶାନୁରୂପ ହୋଇ ନଥିବାରୁ ସେ ଅସହୋଷ ପ୍ରକାଶ କରିବା ସଙ୍ଗେ ସଙ୍ଗେ ନିର୍ଦ୍ଧାରିତ ସମସ୍ତ ସୀମା ମଧ୍ୟରେ ବରାଦ ଅର୍ଥ ବିନିଯୋଗ କରିବା ପାଇଁ ବିଭାଗୀୟ କର୍ମକର୍ତ୍ତାଙ୍କୁ ପରାମର୍ଶ ଦେଇଥିଲେ । ବିଶେଷ କରି ଗ୍ରାମବାସୀଙ୍କ କର୍ମ ସଂସ୍ଥାନ ଥୋ ଅର୍ଥନୈତିକ ଭବିଷ୍ୟତ ପାଇଁ ଉଦ୍ଦିଷ୍ଟ ସମନ୍ୱିତ ଗ୍ରାମ୍ୟ ବିକାଶ କାର୍ଯ୍ୟକ୍ରମ, ଜବାହର ଗୋଦାମ ଯୋଜନା, ଜଳସେଚନ, ଗ୍ରାମ୍ୟ ବିଦ୍ୟୁତ୍‌କରଣ କ୍ରମି କାର୍ଯ୍ୟକ୍ରମ

ସର୍ବାଧିକ ଗୁରୁତ୍ୱ ଆରୋପ କରିବା ପାଇଁ ସେ ସମସ୍ତ କର୍ମକର୍ତ୍ତାଙ୍କୁ ସେ ପରାମର୍ଶ ଦେଇଥିଲେ । ଏ ସମସ୍ତ କାର୍ଯ୍ୟକ୍ରମର ସଫଳ ରୂପାୟନ ଦ୍ୱାରା ଗ୍ରାମବାସୀମାନେ ଉପରୁତ ହୋଇପାରିବା ସଙ୍ଗେ ସଙ୍ଗେ ଫୁଲବାଣୀ ଜିଲ୍ଲାର ସର୍ବାଧିକ ବିକାଶକୁ ଦ୍ରୁତାନ୍ୱିତ କରାଯାଇପାରିବ ବୋଲି ସେ କହିଥିଲେ ।

ତାଙ୍କର ରାଜତ ନରେନ୍ଦ୍ରଙ୍କ ୧୩ ତାରିଖ ଦିନ ଗ୍ରାମାଧିକାର ଉନ୍ନୟନ କାର୍ଯ୍ୟକ୍ରମ ପରିଦର୍ଶନ ଉଦ୍ଦେଶ୍ୟରେ ବିଭିନ୍ନ ଗ୍ରାମ ବୁଲି ଦେଖୁଥିଲେ । ଫୁଲବାଣୀ ନିକଟବର୍ତ୍ତୀ କେରେଡ଼ି ଗ୍ରାମର ଏକ ନବ ନିର୍ମିତ କମ୍ୟୁନିଟି ସେଣ୍ଟର ଉଦ୍ଘାଟନ କରିଥିଲେ । ଏ ଉପଲକ୍ଷେ ଆୟୋଜିତ ଉତ୍ସବରେ ଛାଡ଼ା, ସଂସ୍କୃତି ଓ ପର୍ଯ୍ୟଟନ ଉପନନ୍ଦୀ ଶ୍ରୀ ପଦ୍ମନାଭ ବେହେରା ପୌରହିତ୍ୟ କରିଥିଲେ । ତାଙ୍କର ରାଜତ ୧୭ ଜଣ ଦୁଇ ନିରାଗ୍ରସ୍ୟ ଓ ୧୭ ଜଣ ବୁଦ୍ଧ ବୁଦ୍ଧାଙ୍କୁ ବାର୍ଦ୍ଧକ୍ୟ ଉତ୍ତା ଏବଂ ୪୨ ଜଣ ଭୂମିହୀନ ଗରିବ ଗ୍ରାମବାସୀଙ୍କୁ ଜମି ପଟ୍ଟା ବନ୍ଧନ କରିଥିଲେ । ରାବିଶିଆ ଗ୍ରାମରେ ମଧ୍ୟ ତାଙ୍କର ରାଜତ ୧୮ ଜଣ ଭୂମିହୀନ ଗ୍ରାମବାସୀଙ୍କୁ ଜମି ପଟ୍ଟା ପ୍ରଦାନ କରିଥିଲେ । ଗ୍ରାମାଧିକାର ଗତ କାଳରେ କିରୋସିନିର କୁଟ୍ଟିମ ଅଭାବ ଯୋଗୁଁ ଗ୍ରାମବାସୀଙ୍କ ଦୁର୍ଦ୍ଦଶା ଉପଲକ୍ଷି କରି ତୁରନ୍ତ କିରୋସିନିର ପୁଷ୍ପନ ବନ୍ଧନ ନିମନ୍ତେ ସେ ଜିଲ୍ଲାପାଳଙ୍କୁ ପରାମର୍ଶ ଦେଇଥିଲେ । ଗ୍ରାମାଧିକାରରେ ଖୋଲାଯାଇଥିବା ଅଜ୍ଞାନବାଡ଼ି କେନ୍ଦ୍ରମାନଙ୍କରେ ଯେପରି ନିୟମିତ ଶାନ୍ତ୍ୟ ବନ୍ଧନ କରାଯାଏ, ସେଥିପ୍ରତି ଧ୍ୟାନ ଦେବାକୁ ଶିଶୁ ବିକାଶ ଯୋଜନା ଅଧିକାରୀମାନଙ୍କୁ ତାଙ୍କର ରାଜତ ନିର୍ଦ୍ଦେଶ ଦେଇଥିଲେ ।

ଘର ନଥିବାରୁ କାର୍ଯ୍ୟରତ ପୋଲିସ୍ କନେଷ୍ଟବଳମାନେ ଅତ୍ୟନ୍ତ ଦୟନୀୟ ଅବସ୍ଥାରେ କାଳାତିପାତ କରୁଛନ୍ତି । ତେଣୁ ସେମାନଙ୍କୁ ବାସଗୃହ ଯୋଗାଇ ଦେବା ଦିଗରେ ଏବଂ ପୋଲିସ୍ କଲ୍ୟାଣ ନିଗମ କର୍ମଚାରୀମାନଙ୍କ ଯେଉଁ ସବୁ ଦାବୀ ଯଥାର୍ଥ, ସେ ସବୁକୁ ପୂରଣ କରାଯିବା ଦିଗରେ ଉଦ୍ୟମ କରାଯିବ ବୋଲି ସେ କହିଥିଲେ । ପୋଲିସ୍ ବିଭାଗରେ ଅଧିକ ବିଶ୍ୱାସୀ ହେଲେ, ତାକୁ ସରକାର ବା ପୋଲିସ୍ ଉଚ୍ଚ କର୍ତ୍ତୃପକ୍ଷ ରକ୍ଷା କରିପାରିବେ ନାହିଁ ।

କର୍ମଚାରୀ ସଂଘର ସଭାପତି ବିଧାୟକ ଡଃ ପ୍ରସନ୍ନ କୁମାର ପାଟ୍ଟନାୟକ ସଭାରେ ଅଧ୍ୟକ୍ଷତା କରି ରାଜ୍ୟ ଆରକ୍ଷୀ ଗୃହ ନିର୍ମାଣ ଓ କଲ୍ୟାଣ ନିଗମ କର୍ମଚାରୀଙ୍କ ସର୍ବନିମ୍ନ ଦାବୀଗୁଡ଼ିକୁ ସରକାର ଉଦାରତା ସହକାରେ ବିଚାର କରିବା ଉଚିତ ବୋଲି କହିଥିଲେ ।

ଏହି ଉତ୍ସବରେ ଚଳଚ୍ଚିତ୍ର ସାମ୍ବାଦିକ ଶ୍ରୀ ଦିଲ୍ଲୀପ ହାଲୀ ପୁଖ୍ୟବତ୍ସା, ଆରକ୍ଷୀ ଗୃହ ନିର୍ମାଣ ନିଗମର ଅଧ୍ୟକ୍ଷ ତଥା ପୂର୍ବତନ ପୋଲିସ୍ ଡି. ଜି. ଶ୍ରୀ ସଦାନନ୍ଦ ସିଂହା, ହାଉସିଂ ବୋର୍ଡ଼ର ପୁଖ୍ୟସଦସ୍ୟା ଶ୍ରୀ ବି. କେ. ପଣ୍ଡା, ପୂର୍ବତନ ପୋଲିସ୍ ଡି. ଜି. ଶ୍ରୀ କେ. ସି. ପଟ୍ଟନାୟକ ଓ ଶ୍ରୀ ମନୋରଞ୍ଜନ ମିଶ୍ର ପ୍ରମୁଖ ବକ୍ତା ରୂପେ ଯୋଗଦେଇଥିଲେ ।

ପୋଲିସ୍ କଲ୍ୟାଣ ନିଗମ ବର୍ଷକୁ ୧୦ କୋଟି ଟଙ୍କାର ନିର୍ମାଣ କାର୍ଯ୍ୟ କରିବା ପାଇଁ ସାକ୍ଷ୍ୟ ହୋଇଥିଲେ ମଧ୍ୟ ଚଳିତ ଆର୍ଥିକ ବର୍ଷ ଏହି ନିଗମକୁ ବର୍ତ୍ତମାନ ସୁଦ୍ଧା କୌଣସି ନିର୍ମାଣ ଦାୟିତ୍ୱ ଦିଆଯାଇ ନିଥିବାରୁ ସଭାରେ କ୍ଷୋଭ ପ୍ରକାଶ କରାଯାଇଥିଲା । କର୍ମଚାରୀଙ୍କ ଦାବୀ ସମେତ ନିଗମର ଆସ୍ତ୍ର ବୃଦ୍ଧି ସମ୍ପର୍କରେ ପୁଖ୍ୟ ଶାସନ ସଚିବ, ଘରୋଇ ସଚିବ, ଅର୍ଥ ସଚିବ, ପୋଲିସ୍ ଡି. ଜି. ଏବଂ ପୋଲିସ୍ କଲ୍ୟାଣ ନିଗମର ଅଧ୍ୟକ୍ଷଙ୍କୁ ନେଇ ଖୁବ୍ ଶୀଘ୍ର ଏକ ଜରୁରୀ ବୈଠକ ଡାକିବା ପାଇଁ ମନ୍ତ୍ରୀ ଶ୍ରୀ ସାମଲ ବିଧାୟକ ଡଃ ପ୍ରସନ୍ନ ପାଟ୍ଟନାୟକଙ୍କୁ ଅନୁରୋଧ କରିଥିଲେ ।

**କୌଣସି ପରିସ୍ଥିତିରେ କର୍ମଚାରୀ
ରୁଟେଇ ହେବେନାହିଁ**

—ଶ୍ରୀମ ରାଷ୍ଟ୍ରମନ୍ତ୍ରୀ ଶ୍ରୀ ସାମଲ

ସରକାରୀ ଅଥବା ଅର୍ଦ୍ଧ ସରକାରୀ ସଂସ୍ଥାରେ ଯେ କୌଣସି ପ୍ରକାର ଛଟେଇକୁ ସମ୍ପ୍ରତି ରାଜ୍ୟ ସରକାର ପ୍ରଶସ୍ୟ ଦେବେନାହିଁ ବୋଲି ଶ୍ରୀମ ଓ ନିସ୍ଵାଦନ ରାଷ୍ଟ୍ରମନ୍ତ୍ରୀ ଶ୍ରୀ ପ୍ରଫୁଲ୍ଲ ସାମଲ ପ୍ରକାଶ କରିଛନ୍ତି ।

ଗତ ନଭେମ୍ବର ମାସ ୧୮ ତାରିଖରେ ଭୁବନେଶ୍ୱରସ୍ଥିତ ଓଡ଼ିଶା ରାଜ୍ୟ ଆରକ୍ଷୀ ଗୃହ ନିର୍ମାଣ ଓ କଲ୍ୟାଣ ନିଗମ କର୍ମଚାରୀ ସଂଘର ପ୍ରଥମ ବାର୍ଷିକ ଉତ୍ସବରେ ପୁଖ୍ୟ ଅତିଥି ରୂପେ ଯୋଗଦେଇ ଶ୍ରୀମ ରାଷ୍ଟ୍ରମନ୍ତ୍ରୀ ଶ୍ରୀ ସାମଲ କହିଲେ ଯେ ବର୍ତ୍ତମାନ ସରକାର ଭାଷଣ ସର୍ବସ୍ୱ ନହୋଇ କାର୍ଯ୍ୟରେ ବିଶ୍ୱାସ କରେ । ସରକାର ମେହେନତି ଓ ଶାନ୍ତିଶୁଆ ଜନତାଙ୍କ ସ୍ୱାର୍ଥର ପୁରୁଷା ନିମନ୍ତେ ସର୍ବଦା ଚେଷ୍ଟିତ ଓ ସଚେତନ । ନିକଟରେ ଶ୍ରୀମ ବିଭାଗ ତରଫରୁ ୧୦ କୋଟି ଟଙ୍କା ବ୍ୟୟରେ ଇ. ଏସ୍. ଆଇ. ହସ୍ପିଟାଲ ନିର୍ମାଣ କାର୍ଯ୍ୟ କୌଣସି ବ୍ୟତିକ୍ରମ କଣ୍ଠାନ୍ତରକୁ ଦିଆନଯାଇ ସରକାରୀ ଉଦ୍ୟୋଗରେ ପରିଣତ ପୋଲିସ୍ କଲ୍ୟାଣ ନିଗମକୁ ଦାୟିତ୍ୱ ଦିଆଯିବା ଉଚିତ । ଉଦ୍ଦେଶ୍ୟରେ ଶ୍ରୀମ ବିଭାଗ ତରଫରୁ ଯେତେଗୁଡ଼ିଏ ନୂତନ ଗୃହ ନିର୍ମିତ ହେବ, ସେ ସବୁର ନିର୍ମାଣ ଦାୟିତ୍ୱ ଆରକ୍ଷୀ ଗୃହ ନିର୍ମାଣ ସଂସ୍ଥା ଉପରେ ନ୍ୟସ୍ତ କରାଯିବା ସମ୍ପର୍କରେ ବିଚାର କରାଯିବ ବୋଲି ସେ କହିଥିଲେ । ଏହି ଅବସରରେ ମନ୍ତ୍ରୀ ଶ୍ରୀ ସାମଲ କହିଲେ ଯେ ରାଜ୍ୟରେ ଥିବା ଅନେକ ଥାନାର ନିକଟ

**ବନ୍ୟାଞ୍ଚଳରେ ସ୍ୱାସ୍ଥ୍ୟରକ୍ଷା ବ୍ୟବସ୍ଥା
ଦ୍ରୁତାନ୍ୱିତ**

ସ୍ୱାସ୍ଥ୍ୟ ଓ ପରିବାର କଲ୍ୟାଣ ରାଷ୍ଟ୍ରମନ୍ତ୍ରୀ ସର୍ବଦା ପୁଷ୍ପାଫେଜ୍ ଅହମଦ୍ ଗଞ୍ଜାମ ଜିଲ୍ଲାର ବନ୍ୟାକ୍ଳିଷ୍ଟ ଜନସାଧାରଣଙ୍କ ସ୍ୱାସ୍ଥ୍ୟ ସେବା ପାଇଁ ସରକାରଙ୍କ ପକ୍ଷରୁ କରାଯାଇଥିବା ବିଭିନ୍ନ ବ୍ୟବସ୍ଥା ସମ୍ପର୍କରେ ଏକ ବିକ୍ରମି ଦେଇଛନ୍ତି ଓ ଚିଲିଫ୍ କାର୍ଯ୍ୟରେ ସାହାଯ୍ୟ ପାଇଁ ସ୍ୱେଚ୍ଛାସେବୀ ଅନୁଷ୍ଠାନ ଓ ବଦାନ୍ୟ ଜନସାଧାରଣଙ୍କୁ ନିବେଦନ କରିଛନ୍ତି ।

ଗଞ୍ଜାମ ଜିଲ୍ଲାର ପ୍ରଳୟଙ୍କରୀ ବନ୍ୟାରେ ବାରଗୋଟି ବୁକ୍ରେ ସମ୍ପୂର୍ଣ୍ଣ ଭାବେ ବନ୍ୟାଜଳ ପ୍ରବେଶ କରି ଧନକୀବନ ସମ୍ପୂର୍ଣ୍ଣ ନଷ୍ଟ କରିଦେଇଛି । ୪ ଗୋଟି ବୁକ୍ରେ ଆଂଶିକ କ୍ଷତି ହୋଇଛି । ଏହି ବୁକ୍ଗୁଡ଼ିକ ହେଲା — ଦିଗପହଣ୍ଡି, ସାନଖେମୁଣ୍ଡି, ସେରଗଡ଼, ଆସିକା ଏନ୍. ଏ. ସି., ଆସିକା, ହିଞ୍ଜୁଳିକାଟ, ପୁରୁଷୋତ୍ତମପୁର, ଛତ୍ରପୁର, ଗଞ୍ଜାମ ଧରାକୋଟ, ସୋରଡ଼ା, ଓ ପ୍ରତାପୁରର ପ୍ରାୟ ଷୋଳ ଲକ୍ଷ ପ୍ରାୟ ହଜାର ଜନସାଧାରଣ ଏହି ବନ୍ୟାଜଳ ଦ୍ୱାରା

କ୍ଷତିଗ୍ରସ୍ତ ହୋଇଛନ୍ତି । ଏଗାର ହଜାର କୁଅରେ ବନ୍ୟାଜଳ ପ୍ରବେଶ କରି କୁଅପାଣି ବ୍ୟବହାର ଅନୁପଯୋଗୀ ହୋଇଯାଇଅଛି । ତିନିଆ କଳ ସବୁ ନଷ୍ଟ ହୋଇଯାଇଛି ।

ରାଜ୍ୟ ସ୍ୱାସ୍ଥ୍ୟ ବିଭାଗ ପକ୍ଷରୁ ଅର୍ଦ୍ଧସରମାନଙ୍କୁ ସେଠାରେ ପୁତସ୍ତନ କରାଯାଇ ନିର୍ଦ୍ଦିଷ୍ଟ ଭାବେ ସ୍ୱାସ୍ଥ୍ୟ ସେବାର ତଦାରଖ ଦାୟିତ୍ୱ ଦିଆଯାଇଛି । ଆସିକାରେ ୫୦ ବେଡ୍ ଥିବା ହସ୍ପିଟାଲ୍ ପହିତ ପ୍ରାୟ ୪୮ ଗୋଟି ସି: ଏଚ୍: ସି: ଓ ଏଚ୍: ଏ: ସି:, ଆଡିସନାଲ୍ ସି: ଏଚ୍: ସି: ଓ ଅନ୍ୟାନ୍ୟ ସ୍ୱାସ୍ଥ୍ୟ ସେବା କେନ୍ଦ୍ର ସବୁ ଧ୍ୱଂସବିଧ୍ୱଂସ ହୋଇଯାଇଛି । ଆସିକା ମୁଖ୍ୟ ଡାକ୍ତରଖାନାର ୪ଟି ଡାକ୍ତର କ୍ୱାର୍ଟର, ୪ଟି ଔଷଧୀ କ୍ୱାର୍ଟର, ୪ଟି ପାରାମେଡିକାଲ୍ କର୍ମଚାରୀଙ୍କ କ୍ୱାର୍ଟର, ୮ଟି ସିଅନ, ଜଗୁଆଳି କ୍ୱାର୍ଟର ପ୍ରମୁଖ ବର୍ଷା ଜଳରେ ଧୋଇହୋଇଯାଇଛି । ଆସିକା ହସ୍ପିଟାଲ୍ ପ୍ରାଚୀର ମଧ୍ୟ ନଷ୍ଟ ହୋଇଯାଇଛି । ହସ୍ପିଟାଲ୍ ମଧ୍ୟରେ ଥିବା ଖଟିଆ, ବେଡ୍, ବିଛଣା ଚଦର, ତିନିଆ ଆଦି ସମସ୍ତ ଓ ଡାକ୍ତରୀ ଯନ୍ତ୍ରପାତି ବର୍ଷାଜଳରେ ସମ୍ପୂର୍ଣ୍ଣ ନଷ୍ଟ ହୋଇଯାଇଛି । ହସ୍ପିଟାଲ୍ ଫ୍ରେନ୍, ଓଷଧ ଆଦି ସମସ୍ତ ଦ୍ରବ୍ୟ ସମ୍ପୂର୍ଣ୍ଣ ନଷ୍ଟ ହୋଇଯାଇଛି ।

ଏ ସମୁଦାୟ କ୍ଷତିର ଆନୁମାନିକ ମୂଲ୍ୟ ପ୍ରାୟ ୫ କୋଟି ଟଙ୍କା ହେବ । ସରକାରଙ୍କ ସ୍ୱାସ୍ଥ୍ୟ ବିଭାଗ ପକ୍ଷରୁ ଗୋଟି ନିରାକରଣ ପାଇଁ ନିମ୍ନମତେ କାର୍ଯ୍ୟକ୍ରମ ଗ୍ରହଣ କରାଯାଇଛି । ଯୁଦ୍ଧକାଳୀନ ଭିତ୍ତିରେ ଏହାର ମୁକାବିଲା କରାଯିବ ।

- (କ) ପାନୀୟ ଜଳର ବିଶୋଧନ ପାଇଁ କୁଅ ଓ ଜଳାଗରମାନଙ୍କରେ ପ୍ରାୟ ୧୨୦ ବକ୍ସା ଡ୍ରିପ୍ ବ୍ୟବହାର କରାଗଲାଣି । ଲକ୍ଷାଧିକ ହାଲୋଇନ୍ ବଟିକା ପାନୀୟ ଜଳ ବିଶୋଧନ ପାଇଁ ବ୍ୟବହୃତ କରାଯାଇଛି ।
- (ଖ) କଲେରା ଇଞ୍ଜେକ୍ସନ୍ ପ୍ରଭୃତ ପରିମାଣରେ ସି: ଡି: ଏମ୍: ଓ:ଙ୍କ ଅର୍ଦ୍ଧସ୍ତରେ ଗଢିତ ରଖାଯାଇ ଗ୍ରାମେ ଗ୍ରାମେ ଡାକ୍ତରମାନେ ବୁଲି ଦେଉଛନ୍ତି । ଝାଡ଼ାବାଡି ଓଷଧ ଆଦି ମଧ୍ୟ ବ୍ୟବହୃତ କରାଯାଉଛି ।
- (ଗ) ସାପ କାମୁଡ଼ା ଓ ଅନ୍ୟାନ୍ୟ ପ୍ରାୟ ୩୫ ପ୍ରକାର ଓଷଧ କିଣାଯାଇ ବ୍ୟବହାର କରାଯାଉଛି । ଝାଡ଼ାବାଡିରେ ଆଖିଜଳ ଲୋକଙ୍କୁ ଯେତେ ସାଲାଇନ୍ ଲାଗିବ, ଦିଆଯିବ ପାଇଁ ନିର୍ଦ୍ଦେଶ ଦିଆଯାଇଛି ।

ବନ୍ୟା ଦିନଠାରୁ ରାଜ୍ୟର ବରିଷ୍ଠ ମନ୍ତ୍ରୀ ଶ୍ରୀ ରାମକୃଷ୍ଣ ପଟ୍ଟନାୟକ, ଶ୍ରୀ ସୁରେନ୍ଦ୍ରନାଥ ନାୟକ, ଶ୍ରୀ ନଳିନୀକାନ୍ତ ମହାନ୍ତି, ଶ୍ରୀ ବିକାଶ ମହାପାତ୍ର, ଶ୍ରୀ ସୂର୍ଯ୍ୟନାରାୟଣ ପାତ୍ର, ସମ୍ବଦ୍ ମୁଖାଫିଦ୍ ଅହମ୍ମଦ୍ ପ୍ରମୁଖ ସେଠାରେ ରହି ଜନସାଧାରଣଙ୍କ ସମସ୍ୟାକୁ ଦୂର କରିବା ପାଇଁ ଅହରହ ଚେଷ୍ଟିତ ।

ଏହି ସବୁ କାର୍ଯ୍ୟକୁ ତ୍ୱରାନ୍ୱିତ ଓ ସହଯୋଗ କରିବା ପାଇଁ ଏମ୍: କେ: ସି: ଜି: ହସ୍ପିଟାଲ୍ ବିଶେଷଜ୍ଞମାନଙ୍କୁ ନିଯୋଜିତ କରାଯାଇଛି । ହାରସ୍ ସର୍ଜନ୍ ଛାତ୍ରମାନଙ୍କୁ ଗ୍ରାମକୁ ପଠାଯାଇ ଚିକିତ୍ସା ପ୍ରଦାନ କରାଯାଉଛି । ଏହି ସବୁ କାର୍ଯ୍ୟ ପାଇଁ ୮୨ ଜଣ ମେଡିକାଲ୍ ଅର୍ଦ୍ଧସର, ୩୪ ଜଣ ମେଲ୍ ସୁପରଭାଇଜର୍, ୩୯ ଜଣ ଫିମେଲ୍ ସୁପରଭାଇଜର୍, ପ୍ରାୟ ୩୫୦ ଜଣ ପାରା ମେଡିକାଲ୍

ଡାକ୍ତର ଦିନ ଆହୁରି ୫୦ ଜଣ ଅଧିକ ଔଷଧ ସେଠାରେ ପଠାଯାଉଛି । ଏହି କାର୍ଯ୍ୟ ଚଳିତ ମାସ ୨୫ ତାରିଖ ପର୍ଯ୍ୟନ୍ତ ଯୁଦ୍ଧକାଳୀନ ଭିତ୍ତିରେ ଶୁଭ୍ ରଖାଯିବ । ମେଡିକାଲ୍ ଚାର୍ଜ୍ ଶ୍ରେଣୀ କର୍ମଚାରୀମାନେ ମଧ୍ୟ ସର୍ବୋତ୍ତମ କାର୍ଯ୍ୟରେ ଲାଗିଛନ୍ତି । ରାଜ୍ୟ ରେଡ୍ କ୍ରସ୍ ପକ୍ଷରୁ ଅନୁରୂପ ସହଯୋଗ ମଧ୍ୟ ଗ୍ରହଣ କରାଯାଇଛି । ସମାଜସେବୀ ଅନୁଷ୍ଠାନ ମଧ୍ୟ ସେଠାରେ କାର୍ଯ୍ୟ କରୁଛନ୍ତି ।

ଦେଶର ଏହି ଘଟଣାକୁ ମୁହୂର୍ତ୍ତରେ ରାଜ୍ୟର ସ୍ୱେଚ୍ଛାସେବୀ ସଙ୍ଗଠନ, ଯୁବ ଛାତ୍ର ସଙ୍ଗଠନ ଓ ସର୍ବସାଧାରଣ ନିଜ ଶକ୍ତି ଅନୁସାରେ ସାହାଯ୍ୟ ସହଯୋଗ ଦେବା ପାଇଁ ସ୍ୱାସ୍ଥ୍ୟ ରାଷ୍ଟ୍ରମନ୍ତ୍ର ସମ୍ବଦ୍ ମୁଖାଫିଦ୍ ଅହମ୍ମଦ୍ ନିବେଦନ କରିଛନ୍ତି ।

ଶିଳ୍ପ ରାଷ୍ଟ୍ରମନ୍ତ୍ରୀଙ୍କ ଉଦ୍ୟମରେ ବନ୍ୟାଞ୍ଚଳରେ ସାହାଯ୍ୟ

ଗଞ୍ଜାମ ଜିଲ୍ଲାର ବନ୍ୟାକ୍ଷିତ୍ତ ଲୋକମାନଙ୍କ ପାଇଁ ଉନ୍ନତ ନିଗମ ଏକ ଲକ୍ଷ ଟଙ୍କା ମୂଲ୍ୟର ଥାନୁ ଦାନ କରିଛନ୍ତି । ଓଡ଼ିଶା ରାଜ୍ୟ ହସ୍ତତନ୍ତ ଚୁଣାକାର ସମବାୟ ସୋସାଇଟି ପକ୍ଷରୁ ୬ ହଜାର ଧୋତି ଓ ଶାଢ଼ୀ ରାଜ୍ୟ ସମବାୟ ହସ୍ତତନ୍ତ ଉନ୍ନତ ନିଗମ ପକ୍ଷରୁ ୬ ହଜାର ଧୋତି ଓ ଶାଢ଼ୀ ଏବଂ ଚୌଦ୍ୱାର ଶିତ ଓଡ଼ିଶା ଟେକ୍ସଟାଇଲ ମିଲ୍ ପକ୍ଷରୁ ଏକ ହଜାର ଲୁଗା ବନ୍ୟାକ୍ଷିତ୍ତ ଲୋକମାନଙ୍କୁ ଦାନ କରାଯାଇଛି ।

ଏହି ସମସ୍ତ ଦ୍ରବ୍ୟ 'ରେଡ୍ କ୍ରସ୍' ଏବଂ ବିଭିନ୍ନ ସ୍ୱେଚ୍ଛାସେବୀ ଅନୁଷ୍ଠାନମାନଙ୍କ ଜରିଆରେ ବିତରଣ କରାଯିବା ପାଇଁ ବ୍ୟବସ୍ଥା ହୋଇଛି ।

ଉତ୍କଳ ଶିଳ୍ପ ରାଷ୍ଟ୍ରମନ୍ତ୍ରୀ ଶ୍ରୀ ଦିଲୀପ ରାୟ ଓ ଶ୍ରୀ ପ୍ରସନ୍ନ କୁମାର ଆଶ୍ଚର୍ଯ୍ୟ ଗତ ନଭେମ୍ବର ୧୧ ଓ ୧୨ ତାରିଖରେ ମାନ୍ୟବର ରାଜ୍ୟପାଳଙ୍କୁ ରାଜଭବନଠାରେ ସାକ୍ଷାତ କରି ଗଞ୍ଜାମ ବନ୍ୟାଞ୍ଚଳର କ୍ଷତିଗ୍ରସ୍ତ ଲୋକମାନଙ୍କୁ କିପରି ବିଭିନ୍ନ ମହଲରୁ ଅଧିକ ଅଧିକ ସାହାଯ୍ୟ ରୂପେ ଯୋଗାଇ ଦିଆଯାଇ ପାରିବ, ସେ ସମ୍ପର୍କରେ ବିଗତ ଆଲୋଚନା କରିଥିଲେ ।

ଶ୍ରୀ ରାୟ ଓ ଶ୍ରୀ ଆଶ୍ଚର୍ଯ୍ୟ ଉଦ୍ୟମ ଫଳରେ ଶିଳ୍ପ ବିଭାଗ ଅଧୀନସ୍ଥ ବିଭିନ୍ନ ନିଗମ ଓ ସଂସ୍ଥା ପକ୍ଷରୁ ପ୍ରଥମ ପର୍ଯ୍ୟାୟରେ ଏହି ସାହାଯ୍ୟ ଦିଆଯାଇଛି । ଏହା ବ୍ୟତୀତ ରାଜରକେଲ୍ୟ ଉତ୍ସାହ କାରଖାନାର କର୍ତ୍ତୃପକ୍ଷ, ତାଙ୍କ ନିର୍ବାଚନ ମଞ୍ଚଳୀ ରାଜରକେଲ୍ୟ ବିଭିନ୍ନ ସଂସ୍ଥା ଏବଂ ବନ୍ୟାଜନ ସହାୟତା ସମିତି ପକ୍ଷରୁ ସାହାଯ୍ୟ ପାଇଁ ଶ୍ରୀ ରାୟ ନିବେଦନ କରିଛନ୍ତି । ଶ୍ରୀ ରାୟଙ୍କ ଅନୁରୋଧ ଫଳେ ରାଜରକେଲ୍ୟର ଉତ୍ସାହ କାରଖାନା ପରିଷ୍କରଣ ନିର୍ଦ୍ଦେଶକ ଉତ୍ସାହ କାରଖାନା ପକ୍ଷରୁ ସାହାଯ୍ୟ ବନ୍ୟାଗ୍ରସ୍ତ ଗଞ୍ଜାମ ଜିଲ୍ଲାକୁ ସାହାଯ୍ୟ ପଠାଇବା ପାଇଁ ପ୍ରତିଶ୍ରୁତି ଦେଇଛନ୍ତି ।

୨୫୦ ଜଣ ଡାକ୍ତରଙ୍କ ନୂତନ ନିୟୁତ୍ତି

ରାଜ୍ୟରେ ଖାଲି ପଡ଼ିଥିବା ଡାକ୍ତରୀ ପଦବୀଗୁଡ଼ିକ ପାଇଁ ପଢ଼ି

ଦିଆଯାଇଛି ବୋଲି ସ୍ୱାସ୍ଥ୍ୟ ରାଷ୍ଟ୍ରମନ୍ତ୍ରୀ ସମ୍ବନ୍ଧେ ମୁଖାଫିକ୍ ଅହମଦ୍
କାରଣ କରିଛନ୍ତି । ନୂତନ ଡାକ୍ତର ନିଯୁକ୍ତି ଦ୍ୱାରା ବିଭିନ୍ନ ସ୍ଥାନରେ
ଦେଖାଦେଇଥିବା ଅବ୍ୟବସ୍ଥା ଦୂରୀଭୂତ ହୋଇ ସ୍ୱାସ୍ଥ୍ୟସେବା
କାର୍ଯ୍ୟକ୍ରମ ନିୟମିତ ହୋଇପାରିବ ବୋଲି ସେ କହିଛନ୍ତି । ନୂତନ
ଡାକ୍ତରଙ୍କ ମଧ୍ୟରୁ ଯଦି କେହି କୌଣସି ପୁରନା ନଦେଇ କାର୍ଯ୍ୟରେ
ଯୋଗ ଦାଏଅଛି, ସେମାନଙ୍କ ବିରୁଦ୍ଧରେ ଆଇନାନୁମୋଦିତ
କାର୍ଯ୍ୟାନୁଷ୍ଠାନ ଗ୍ରହଣ କରାଯିବ ବୋଲି ସରକାର ନିଷ୍ପତ୍ତି
କରିଛନ୍ତି ।

ବନ୍ୟା ପ୍ରପୀଡିତ ଗଞ୍ଜାମ ଜିଲ୍ଲା ଏବଂ ବର୍ଷା ଯୋଗୁଁ ଅନ୍ୟ
କେତେକ ସ୍ଥାନରେ ଦେଖା ଦେଇଥିବା ଝାଡ଼ାଲୋଗର ନିରାକରଣ
ପାଇଁ ରାଜ୍ୟ ସରକାର ସ୍ୱାସ୍ଥ୍ୟ ବିଭାଗକୁ ନିର୍ଦ୍ଦେଶ ଡାକି
ନିର୍ଦ୍ଦେଶନାମା ଦେଇଛନ୍ତି । ଏଥିପାଇଁ ବହୁ ପରିମାଣର ସରକାରୀ
ଓମିଗ୍ରା ଓ ହିଟିଂ ପାଉଡର ନିର୍ଦ୍ଦେଶ ସ୍ଥାନମାନଙ୍କରେ ଗଢିତ
ରଖାଯାଇଛି ଏବଂ ତାହାର ଓ ସ୍ୱାସ୍ଥ୍ୟ କର୍ମଚାରୀମାନେ ନିଷ୍ଠାର
ସହିତ ସେମାନଙ୍କର କାର୍ଯ୍ୟ ସମ୍ପାଦନ କରୁଛନ୍ତି ବୋଲି ରାଷ୍ଟ୍ରମନ୍ତ୍ରୀ
କହିଛନ୍ତି । ସ୍ୱାସ୍ଥ୍ୟ ସେବା ଓ ବିକିଆ କ୍ଷେତ୍ରରେ କୌଣସିଠାରେ
ଅସୁବିଧା ପୁଣି ହେଲେ ତୁରନ୍ତ କର୍ତ୍ତୃପକ୍ଷଙ୍କ ଦୁଃଖ ଆକର୍ଷଣ କରିବା
ପାଇଁ ରାଷ୍ଟ୍ରମନ୍ତ୍ରୀ ସମ୍ବନ୍ଧେ ଅହମଦ୍ ନିବେଦନ କରିଛନ୍ତି ।

ଓଡ଼ିଶାର ମହ୍ୟ ସେବା ସମବାୟ ସମିତି ପୁନଃଗଠିତ ହେବ

ଜାତୀୟ ସମବାୟ ଉନ୍ନୟନ ନିଗମର ଆର୍ଥିକ ସହାୟତାରେ
କେବଳ ରାଜ୍ୟ ତାହାରେ ଓଡ଼ିଶାରେ ମହ୍ୟଗୁଣୀ ସେବା ସମବାୟ
ସମିତି ଗୁଡ଼ିକର ପୁନଃଗଠନ କରାଯିବ । ଏଥିନିମନ୍ତେ ୪୮୮-୧୩
ଲକ୍ଷ ଟଙ୍କା ବ୍ୟୟ ସଂପର୍କିତ ଏକ ପୁଣିର୍ଦ୍ଧା ଯୋଜନା କାର୍ଯ୍ୟକାରୀ
କରିବା ପାଇଁ ମଞ୍ଜୁରୀ ମିଳିଛି । ଏହି ଯୋଜନା ଅନୁଯାୟୀ ରାଜ୍ୟ
ସ୍ତରରେ ଗୋଟିଏ ଆପେକ୍ଷ ମହ୍ୟ ସମବାୟ ସଂସ୍ଥା ଗଠନ
କରାଯିବ ଏବଂ ଏହା ଅଧୀନରେ ପ୍ରାଥମିକ ମହ୍ୟକାରୀ ସେବା
ସମବାୟ ସମିତି ମାନ କାର୍ଯ୍ୟ କରିବ ।

ଆପେକ୍ଷ ସମବାୟ ସଂସ୍ଥା ପକ୍ଷରୁ ଗୋଦାମ ଗୁଡ଼ ବରଫକଳ ଓ
ଗୀତଳ ଉତ୍ତାର ନିର୍ମାଣ କରାଯିବ ସହିତ ପରିବହନ ବ୍ୟବସ୍ଥା ଓ
ମାଛ ଜାଲ ପୁସ୍ତୁତି କାରଖାନା ପ୍ରତିଷ୍ଠା କରାଯିବା ପାଇଁ ଯୋଜନା
କରାଯାଇଛି । ଏହାଦ୍ୱାରା ପ୍ରାଥମିକ ମହ୍ୟଗୁଣୀ ସେବା
ସମବାୟ ସମିତି ଗୁଡ଼ିକର କାର୍ଯ୍ୟ ଦକ୍ଷତା ବୃଦ୍ଧି ସହିତ
ମହ୍ୟକାରୀମାନଙ୍କର ସାମାଜିକ ଓ ଅର୍ଥନୈତିକ ଅଭିବୃଦ୍ଧି ଘଟିବ
ବୋଲି ପୂଜ୍ୟ ଲକ୍ଷ ରଖାଯାଇଛି ।

ରାଜ୍ୟରେ ମହ୍ୟସେବା ସମବାୟ ପ୍ରମୁଖାନର ପୁନଃଗଠନ
ସଂକ୍ରମରେ ରାଜ୍ୟ ସରକାର କେନ୍ଦ୍ର କୃଷି ଓ ସମବାୟ ମନ୍ତ୍ରଣାଳୟ
ଏବଂ ଜାତୀୟ ସମବାୟ ଉନ୍ନୟନ ନିଗମର ଉଚ୍ଚପଦକ୍ଷ
ଅଧିକାରୀମାନଙ୍କ ମଧ୍ୟରେ ବିଗ୍ରହ ଆଲୋଚନା ହୋଇଯାଇଛି ଏବଂ
ଏକ ସି. ଡି. ସି. ପକ୍ଷରୁ ଏକ ପ୍ରତିନିଧି ଦଳ ଗଠନ କରାଯାଇଛି ଓ
ଫେବୃଆରୀ ମାସରେ ଓଡ଼ିଶା ଆସି ବିଭିନ୍ନ ସ୍ଥାନ ପରିଦର୍ଶନ କରି
ଅନୁବନ୍ଧ ମତ ପ୍ରଦାନ କରିଛନ୍ତି ।

ରାଜ୍ୟ ମହ୍ୟବିଭାଗ ରାଷ୍ଟ୍ରମନ୍ତ୍ରୀ ଶ୍ରୀ ସୂର୍ଯ୍ୟନାରାୟଣ ପାତ୍ରଙ୍କ
ପ୍ରଚେଷ୍ଟାରେ ଏହି ଯୋଜନାଟି କେନ୍ଦ୍ର ସରକାର ଓ ଏନ୍. ସି. ଡି. ସି.
ଦ୍ୱାରା ଗୃହିତ ହୋଇ ଆବଶ୍ୟକୀୟ ମଞ୍ଜୁରୀ ମିଳିପାରିଛି ।
ମହ୍ୟଗୁଣ ସମବାୟ ଓ ମହ୍ୟ ଉତ୍ପାଦନ ବିଗ୍ରରେ ନୂତନ ସେବା
ସମବାୟ ସଙ୍ଗଠନ ସହାୟକ ହେବ ବୋଲି ଜଣାଯାଇଛି ।

କେଣ୍ଡାକଟା ପୋକର ପ୍ରତିକାର

ଏବେ ରାଜ୍ୟର ଅନେକ ସ୍ଥାନରେ ଧାନ
କିଆରୀରେ କେଣ୍ଡାକଟା ପୋକ ଆକ୍ରମଣ ହେଉଥିବା ସରକାରଙ୍କ
ଦୃଷ୍ଟିକୁ ଆସିଛି । ଏହାର ପ୍ରତିକାର ସମ୍ପର୍କରେ ରାଜ୍ୟ କୃଷି ଓ
ଶାସ୍ୟ ଉତ୍ପାଦନ ନିର୍ଦ୍ଦେଶାଳୟ ପକ୍ଷରୁ ଗୁଣୀମାନଙ୍କୁ ପରାମର୍ଶ
ଦିଆଯାଇ କୁହାଯାଇଛି ଯେ ରୁଦ୍ଧା ପ୍ରତି ଗୋଟିଏ ସିଂବାଲୁଆ
ଦେଖାଦେଲେ କୀଟନାଶକ ଓମିଗ୍ରା ପ୍ରୟୋଗ କରାଯିବା ଉଚିତ ।
ମାତ୍ର ଧାନ ପାକଳ ହୋଇଯାଇଥିବା କ୍ଷେତ୍ରରେ ବେଶୀ ବିଷାକ୍ତ
କୀଟନାଶକ ଓମିଗ୍ରା ପ୍ରୟୋଗ କରିବା ଉଚିତ ନୁହେଁ ।
ଆଖପାଖରେ ଏହି ପୋକ ଲାଗିବା ଦେଖାଗଲେ, ପୋକ
ଲାଗିନଥିବା କିଆରୀ ଗୁରିପଟେ ପ୍ରତିକ୍ଷେପକ ବ୍ୟବସ୍ଥା ସ୍ୱରୂପ
ଏକ ଫୁଟ ଚଉଡ଼ାରେ ଶତକଡ଼ା ୧୦ ଭାଗ ଗ୍ରାମାକ୍ସିନ୍ ହିତ
ଉପରେ ପକାଯିବା ଆବଶ୍ୟକ । ଏହି ପୋକକୁ ସମନ କରିବା
ପାଇଁ ହେକ୍ଟର ପିଛା ୨-୫ କେ. ଡି. କାର୍ବାରିଲ୍ ସେଚିତ ଗୁଣ୍ଡ କିମ୍ବା
୧,୦୦୦ ମି. ଲି. ମନୋଫୋଟୋଫସ୍ କିମ୍ବା ୧,୨୫୦ ମି. ଲି. ଏକ୍ସୋ
ସଲ୍ଫୋନକୁ ୫୦୦ ଲିଟର ପାଣିରେ ମିଶାଇ ସନ୍ଧ୍ୟା ସମୟରେ ସ୍ତେ
କରାଯିବା ଆବଶ୍ୟକ । କାକର ପଡ଼ିଥିବା ସମୟରେ ଶତକଡ଼ା ୨
ଭାଗ ମିଥାଇଲ୍ ପାରାଥ୍ରାକ୍ସିନ୍ କିମ୍ବା ଶତକଡ଼ା ୫ ଭାଗ କାର୍ବାରିଲ୍
ଅଥବା ମାଲାଥ୍ରାକ୍ସିନ୍ ଗୁଣ୍ଡ ହେକ୍ଟର ପିଛା ୨-୫ କେ. ଡି. ହିପାବରେ
ଫସଲରେ ବିସ୍ତାରିବା ଆବଶ୍ୟକ । ଏହାଛଡ଼ା କେଣ୍ଡାକଟା ପୋକ
ଆକ୍ରମଣ ସମୟରେ ଶୁଖିଲା କ୍ଷେତ୍ରରେ ଅନ୍ତତଃ ୫ ସେ. ମି. ପର୍ଯ୍ୟନ୍ତ
ପାଣି ବାନ୍ଧି ରଖିଲେ, ଏହି କୀଟକୁ ନିୟନ୍ତ୍ରଣ କରିବା ସହଜ
ହେବ ।

ସାଧାରଣତଃ ଧାନ ପାତି ଆସିଲା ବେଳକୁ କେଣ୍ଡାକଟା
ପୋକର ପ୍ରାକୃତ୍ୟକ ଦେଖାଦେଇଥାଏ । ବିଶେଷ କରି ଧାନ
କିଆରୀ ଶୁଖିଲା ଥିଲେ ଏହି ପୋକର ଆକ୍ରମଣ ବ୍ୟାପକ ଭାବରେ
ବଢ଼ିଯାଏ । ଏହି କେଣ୍ଡାକଟା ପୋକକୁ କେତେକ ସ୍ଥାନରେ
କ୍ଷେତକଟା ପୋକ ବୋଲି ମଧ୍ୟ କୁହାଯାଏ । ଏହି ପୋକ
ଧାନଗଛର କେଣ୍ଡା ଓ ପତ୍ର କାଟି ନଷ୍ଟ କରେ । ଦିନ ବେଳେ ଏହି
ପୋକ ଧାନରୁଦ୍ଧା ମୂଳରେ, ମାଟି ଫାଟରେ କିମ୍ବା ଅଳିଆ ଆଦି
ସ୍ଥାନରେ ଲୁଚି ରହିଥାନ୍ତି । ରାତି ହେଲେ ସିଂବାଲୁଆଗୁଡ଼ିକ
ଧାନପତ୍ରକୁ ଖାଇ କେଣ୍ଡା ସବୁ କାଟି ଦିଅନ୍ତି । କେଣ୍ଡାକଟା ପୋକ
ଦଳବଦ୍ଧ ହୋଇ ଆସନ୍ତି ଏବଂ ଅଳ୍ପ ସମୟ ମଧ୍ୟରେ ବହୁତ ଫସଲ
ନଷ୍ଟ କରିଦିଅନ୍ତି ।

ପୁଣିର୍ଦ୍ଧା ପୋକଟି ମସିଆ ରଙ୍ଗର ଗୋଟିଏ ପ୍ରଜାତି ପରି
ଦେଖାଯାଏ । ଏହାର ଲମ୍ବ ପ୍ରାୟ ଅଧରାଣି । ସିଂବାଲୁଆ
ଦେଖିବାକୁ ଚିହ୍ନଣ ଓ ଏହାର ରାଡ଼ ସବୁଜ ବର୍ଣ୍ଣ ଦେହ ଉପରେ
ଫିକା ଧଳା ରଙ୍ଗର ଲମ୍ବା ଗାରଗୁଡ଼ିଏ ଥାଏ । ଏହି ପୋକ ପତ୍ରର
ଉଭୟ ପଟେ ଥରକେ ଗହ ଗହ ଅଣ୍ଡା ଦିଅନ୍ତି ।

ରାଜ୍ୟ ଦୁର୍ଗତି ନିବାରଣ ବିଭାଗ ତରଫରୁ ଫୌଜଦାରୀ ମାମଲା

ଗତ ସେପ୍ଟେମ୍ବର ମାସରେ ରାଜ୍ୟ ଦୁର୍ଗତି ନିବାରଣ କର୍ମଶୂଳୀମାନେ ୧୦ ଜଣ ରେଜେଣ୍ଟରୁ ୩ ଜଣ ଅଣଗେନେଟର୍ କର୍ମଶୂଳୀ ଏବଂ ୧୦ ଜଣ ଲୋକସେବକ ଓ ସାଧାରଣ ଲୋକଙ୍କ ବିରୁଦ୍ଧରେ ଜାଲ୍ କାଗଜ ପତ୍ରିଆ ଚଳି ନିଆଁ ଦିଆଯାଇଥିବା ଅର୍ଥ ସହାୟତା ଦେଇଥିବା ଦେଖାଇ ଉକ୍ତ ଅର୍ଥକୁ ଆସପାତ କରିବା, ଆସ ତୁଳନାରେ ଅଧିକ ସମ୍ପତ୍ତି ପୁଲ କରିବା, ଉଚ୍ଛୋଚ ଦାବୀ କରି ତାହା ଗ୍ରହଣ କରିବା ଓ ଅତ୍ୟାବଶ୍ୟକ ଦ୍ରବ୍ୟ ଅଧିନିୟମ ଗଲଫନ କରିବା ଆଦି ଅପରାଧରେ ୨୦ ଗୋଟି ଫୌଜଦାରୀ ମାମଲା ଚଳୁ କରିଛନ୍ତି ।

କ୍ଷୁଦ୍ର ଓ ନାମମାତ୍ର ଗୁଣୀଙ୍କ ନିମନ୍ତେ ଅର୍ଥନୈତିକ ଅଭିବୃଦ୍ଧି ଉତ୍ତା ବ୍ୟବସ୍ଥା

ରାଜ୍ୟର କ୍ଷୁଦ୍ର ଓ ନାମମାତ୍ର ଗୁଣୀମାନଙ୍କୁ ସେମାନଙ୍କ ଅର୍ଥନୈତିକ ଅଭିବୃଦ୍ଧି ପାଇଁ ଉତ୍ତା ଦେବାକୁ ସରକାର ତିନି କରୁଛନ୍ତି ବୋଲି ଶିକ୍ଷ ବେସନ ଶିକ୍ଷ ଓ ହସ୍ତତନ୍ତ ଗାଷ୍ଟ୍ରମନ୍ତ୍ରୀ ଶ୍ରୀ ପ୍ରସନ୍ନ ଆଚାର୍ଯ୍ୟ କହିଛନ୍ତି ।

ଗତ ନଭେମ୍ବର ମାସ ୩୧ ତାରିଖରେ ଝାରସୁଗୁଡ଼ାଠାରେ ସର୍ବତ୍ରିଭୁଜନ ଶ୍ରୀମତୀ ଗଣ ମେଳାରେ ପୁଣ୍ୟ ଅତିଥି ଭାବରେ ଯୋଗ ଦେଇ ଶ୍ରୀ ଆଚାର୍ଯ୍ୟ ଝାରସୁଗୁଡ଼ା, ଲକ୍ଷ୍ମୀପୁର, କେଲାବିରାଟ, ଲାଇକେରା ଓ କିରିମେରା ବ୍ଲକ୍ ୧,୨୬୯ ଜଣ ଲୋକଙ୍କୁ ସମନ୍ୱିତ ଗ୍ରାମ୍ୟ ଉନ୍ନୟନ କାର୍ଯ୍ୟକ୍ରମ ଅନୁଯାୟୀ ମୋଟ ୬୩ ଲକ୍ଷ ଟଙ୍କାର ଗଣ ପ୍ରଦାନ କରିଥିଲେ । ଏଥି ମଧ୍ୟରୁ ମୋଟ ୨୨ ଲକ୍ଷ ୫୦ ହଜାର ଟଙ୍କା ଲୋକମାନଙ୍କୁ ଅନୁଦାନ ଆକାରରେ ଦିଆଯାଇଛି । ସୁନିୟମ ବ୍ୟାଙ୍କ୍, ଏକ୍ସବାଦ ବ୍ୟାଙ୍କ୍, ଷ୍ଟେଟ୍ ବ୍ୟାଙ୍କ୍, ସୁକୋ ବ୍ୟାଙ୍କ୍ ଏବଂ ପଞ୍ଜାବ ନ୍ୟାସନାଲ୍ ବ୍ୟାଙ୍କ୍ ଜରିଆରେ ଏହି ଅର୍ଥ ଯୋଗାଇ ଦିଆଯାଇଛି ।

ପ୍ରଦତ୍ତ ଅର୍ଥକୁ ସବୁପ୍ରୟୋଗ କରି ନିଜର ଅର୍ଥନୈତିକ ଉନ୍ନତି କରିବା ପାଇଁ ଶ୍ରୀ ଆଚାର୍ଯ୍ୟ ଗଣ ଗ୍ରହୀତାମାନଙ୍କୁ ପରାମର୍ଶ ଦେଇଥିଲେ । ଗଣ ପ୍ରଦାନ ଲକ୍ଷ୍ୟ ପୂରଣ ଦିଗରେ ଜାତୀୟକରଣ ବ୍ୟାଙ୍କ୍ ତଥା ଅନ୍ୟାନ୍ୟ ଅର୍ଥଲଗାଣକାରୀ ସଂସ୍ଥା ଏବଂ ସମ୍ପୃକ୍ତ କର୍ତ୍ତୃପକ୍ଷ ସେମାନଙ୍କ ମଧ୍ୟରେ ଉପଯୁକ୍ତ ସମନ୍ୱୟ ରକ୍ଷା କରି ଯୋଜନା ଓ କାର୍ଯ୍ୟକ୍ରମକୁ ସଫଳ କରିବା ପାଇଁ ସେ ସେମାନଙ୍କ ସହଯୋଗ କାମନା କରିଥିଲେ । ଲୋକମାନଙ୍କ ଅର୍ଥନୈତିକ ସହଯୋଗ ପାଇଁ ଉଦ୍ଦିଷ୍ଟ ସରକାରଙ୍କ ଏହି ଯୋଜନା ଗୁରୁତ୍ୱପୂର୍ଣ୍ଣ ବୋଲି ଦର୍ଶାଇ, ସରକାର ପରିବର୍ତ୍ତନ ହେଲେ ଗଣ ଦିଆଯିବ ନାହିଁ ବୋଲି ଯେଉଁ ଅପପ୍ରସ୍ତର ହେଉଛି ତାହା ଠିକ୍ ନୁହେଁ ଏବଂ ସେ ପ୍ରକାର ବିଭ୍ରାନ୍ତିକର ଅପପ୍ରସ୍ତରରେ ପରିଣତ ନହେବା ପାଇଁ ଶ୍ରୀ ଆଚାର୍ଯ୍ୟ ଜନସାଧାରଣଙ୍କୁ ନିବେଦନ କରିଥିଲେ । ଏହି ଉପଲକ୍ଷେ ଅନୁସନ୍ଧିତ ଏକ ପଦକ୍ଷେପ ନିଆଯିବ ନାହିଁ ଶ୍ରୀ ଆଚାର୍ଯ୍ୟ ଉପଦେଶ ଦେଇ ପଦକ୍ଷେପ ନିଆଯିବ ନାହିଁ ଶ୍ରୀ ଆଚାର୍ଯ୍ୟ ଉପଦେଶ ଦେଇ ପଦକ୍ଷେପ ନିଆଯିବ ନାହିଁ

କରିଥିଲେ । ପ୍ରଦର୍ଶନୀରେ ପୁସ୍ତିକା ସଂରକ୍ଷଣ, କୃଷି, ଉଦ୍ୟାନ ମହ୍ୟ, ପଶୁପାଳନ ବିଭାଗ, କୃଷି ଶିକ୍ଷ ଓ ଗ୍ରାମୋଦ୍ୟୋଗ ସଂସ୍ଥାଗୁଡ଼ିକ ଅଂଶ ଗ୍ରହଣ କରିଥିଲେ ।

ବେସରକାରୀ ଅଧ୍ୟାପକଙ୍କୁ ସୁ: କି: ସି: ଦରମା

ବେସରକାରୀ ମହାବିଦ୍ୟାଳୟ ଅଧ୍ୟାପକ ଅଧ୍ୟାପିକାମାନଙ୍କ ପାଇଁ ବିଶ୍ୱବିଦ୍ୟାଳୟ ଅନୁଦାନ ଆୟୋଗ ସୁପାରିଶ କରିଥିବା ଦରମାହାର ଲାଗୁ ହେବା ସମ୍ପର୍କରେ ସରକାରୀ ପକ୍ଷ ନିର୍ଦ୍ଦେଶ ପାଇଁ ସରକାର ରୁତାନ୍ତ ନିଷ୍ପତ୍ତି ନେଇଛନ୍ତି । ଏହା ଫଳରେ ବେସରକାରୀ ମହାବିଦ୍ୟାଳୟର ଅଧ୍ୟାପକ ଓ ଅଧ୍ୟାପିକାମାନଙ୍କୁ ସୁ: କି: ସି: ଦରମାହାର ସମସ୍ୟା ସମାଧାନ ହୋଇପାରିଛି । ଶିକ୍ଷା ଓ ସୁବ କଲ୍ୟାଣ ମନ୍ତ୍ରୀ ଶ୍ରୀ ଚୈତନ୍ୟ ପ୍ରସାଦ ମାଝୀଙ୍କ ବ୍ୟବସ୍ଥାରେ ଉଦ୍ୟମ ତଥା ଶିକ୍ଷା ବିଭାଗର ତତ୍ପରତା ଯୋଗୁଁ ଏହା ଦୁରାନ୍ୱିତ ହୋଇପାରିଛି । ଏ ସମ୍ପର୍କରେ ନିର୍ଦ୍ଦେଶନାମା ଉଚ୍ଚ ଶିକ୍ଷା ନିର୍ଦ୍ଦେଶକଙ୍କୁ ବିଭାଗ ପକ୍ଷରୁ ଦିଆଯାଇଛି ।

ଅବହେଳିତ ଆଦିବାସୀଙ୍କୁ ସାମାଜିକ ପ୍ରତିଷ୍ଠା ଦେବାକୁ ସରକାର ସକ୍ଷମ

ନିକଟରେ ରାଜ୍ୟ ହରିଜନ ଓ ଆଦିବାସୀ କଲ୍ୟାଣ ବିଭାଗ ଗାଷ୍ଟ୍ରମନ୍ତ୍ରୀ ଶ୍ରୀ ଛୋଟରାୟ ମାଝୀ କେନ୍ଦ୍ରରେ ନିଜା ଗଠ ଅବସରରେ ଦୁର୍ଗମ ପାର୍ବତ୍ୟାଞ୍ଚଳରେ ଜୁଆଙ୍ଗ ଉନ୍ନୟନ ସଂସ୍ଥା ଦ୍ୱାରା ପ୍ରତିଷ୍ଠିତ ଏକ ଜୁଆଙ୍ଗ କଲୋନୀ, ଉପର ରାଜକିଆ ପରିଦର୍ଶନ କରିଥିଲେ । ସମନ୍ୱିତ ଆଦିବାସୀ ଉନ୍ନୟନ ପ୍ରକଳ୍ପ ପ୍ରମୋଦକଙ୍କ ସମେତ ଜୁଆଙ୍ଗ ଉନ୍ନୟନ ସଂସ୍ଥା ଗୋନିସୀକାର ସ୍ୱତନ୍ତ୍ର ଅଧିକାରୀ ମନ୍ତ୍ରୀ ମହୋଦୟଙ୍କ ଗହଣରେ ଯାଇ ଏହି ଅଞ୍ଚଳର ଅଭାବ ଅସୁବିଧା ତଥା ପ୍ରକଳ୍ପ ଦ୍ୱାରା ନିଆଯାଉଥିବା ସମସ୍ତ କାର୍ଯ୍ୟକ୍ରମ ସମ୍ପର୍କରେ ମନ୍ତ୍ରୀଙ୍କୁ ଅବଗତ କରାଇଥିଲେ । ଜୁଆଙ୍ଗ କଲୋନୀର ଗ୍ରାମ ପୁଣ୍ୟ ଶ୍ରୀ ସଦାନନ୍ଦ ଜୁଆଙ୍ଗଙ୍କ ସହିତ ମନ୍ତ୍ରୀ ସେମାନଙ୍କର ଗୁରୁତ୍ୱ, ଅଭାବ ଅସୁବିଧା ତଥା ସେମାନଙ୍କର ସାମୁହିକ ବିକାଶ ନିମନ୍ତେ ସରକାର ଗ୍ରହଣ କରୁଥିବା ବିଭିନ୍ନ ପଦକ୍ଷେପ ବିପରି ଭାବେ ସେମାନଙ୍କୁ ସାହାଯ୍ୟ କରୁଛି ତାହା ଆଲୋଚନା କରିଥିଲେ । ଗ୍ରାମ ନିକଟରୁ ପକ୍ଷା ରାସ୍ତା, ଏକ ଆଡ଼ି ବନ୍ଧ ନିର୍ମାଣ ଏବଂ ଗମନାଗମନ ସୁବିଧା ପାଇଁ ତିନି ସଦନ ମହକୁମା ସହିତ ଯୋଗାଯୋଗ ହୋଇପାରୁଥିବା ବସ୍ ଚଳାଚଳ ପାଇଁ ପୁଣ୍ୟତଃ ସେମାନଙ୍କ ଦାବୀ ଶୀଘ୍ର କରିବାକୁ ବିଭାଗୀୟ କର୍ତ୍ତୃପକ୍ଷଙ୍କୁ ନିର୍ଦ୍ଦେଶ ଦେଇଥିଲେ । କୃଷିର ବିକାଶ ନିମନ୍ତେ ଏ ଅଞ୍ଚଳରେ କ'ଣ କାର୍ଯ୍ୟ କରାଯାଇଛି ତାହା ବିଭାଗୀୟ କୃଷି ଅଧିକାରୀମାନେ ମନ୍ତ୍ରୀଙ୍କୁ ଦେଖାଇଥିଲେ । ଗୁଆଙ୍ଗମାନଙ୍କ ଅର୍ଥନୈତିକ ବିକାଶ ନିମନ୍ତେ ସରକାର ଗ୍ରହଣ କରୁଥିବା ପଦକ୍ଷେପକୁ ଆନ୍ତରିକତାର ସହିତ ଓ ନିଷ୍ଠାବାନ ଭାବେ କାର୍ଯ୍ୟକାରୀ କରିବାକୁ ବିଭାଗୀୟ କର୍ମଚାରୀମାନଙ୍କୁ ପରାମର୍ଶ ଦେଇଥିଲେ ।

ଶ୍ରୀ ଶୀତଳାବିଧି

(କବି ନିୟତେନ କୃତ)

ପ୍ରହରାଜ ସତ୍ୟନାରାୟଣ ନନ୍ଦ



ଅକ୍ଷୟ ସର୍ଗ

ତା'ପରେ ଶ୍ରୀରାଧା ରାଧି କରିଲେ ଅତିବାହିତ,
ଶୟନେ ସପନେ ଜାଗରଣେ ହୁଏ ଅଥୟ ବିଭ
ବଞ୍ଚିତ ଛଟା ଭରିଲା ଆକାଶେ ପୁତୁ ପ୍ରଭାତ,

ମଦନ ଶରରେ ବିଦ୍ଧ ଶରୀର ଜର୍ଜରିତ ।
ହରି ସମ୍ମୁଖେ ପ୍ରଣିପାତ କରି ବିନୀତେ ଅତି,
ଧୁଳାରି କହେ — କୁଷ୍ଠ ହେ ତୁମେ ତପଳମତି !

କୀବନ ମୋହନ ପଦୁ ନୟନ ଉନ୍ନିତ୍ରାରେ ରାଧି ଯାପି,
ରଞ୍ଜ ବଞ୍ଚି ହୋଇଛି ନୟନ ଆଳସ୍ୟ ଭାରେ ପଡୁଛି ଶୁପି ।
ପ୍ରାଣ ପ୍ରଶୟନୀ ପ୍ରେମ ରସାବେଶେ ପ୍ରସ୍ତୁତି କି ରଞ୍ଜକ,
ବଞ୍ଚନା କିପାଁ କରୁତ କହନି କରିପାରେ ଯିଏ ବିଷାଦ ଦୁର ।
ଅନୁରାଗିଣୀର ସମୀପେ କାହିଁକି ଆସୁନ କହ,
ଅକାଳେ କିପାଁ ଦେଉତ ଦୁଃଖ ଦୁର୍ଦ୍ଦିପହ ।

କୁଷ୍ଠ ହେ ସେଇ ବିଳାସ ଅଧୀରା କହୁଲି ସ୍ଥାନ ଦୁଇଟି ଆଶୁ,
ରୁପନ କରି ରଞ୍ଜ ଅଧର କାନ୍ତ ନୀଳିନ ପାଲଟିଛି କି ?
ଅଙ୍ଗ ଯଷ୍ଠି — ଅନୁପମ ଶୋଭା ଧାରଣ କରେ,
ସ୍ମର ଯୁଦ୍ଧ କି ତୀକ୍ଷ୍ଣ ନଖର ଆଘାତ ଆଗିଟି ନୀଳ ତନୁରେ ।
ରେଖା ଅଙ୍କିତ ହେଲେ ତୁମ ତନୁ ଏମିତି ବିଶେ,
ନୀଳ ମରକତେ ହେମ ଅକ୍ଷର ବିଜୟ ପତ୍ର ଅନୁରୂପ ସେ ।

ସେଇ ବିଳାସିନୀ କୋମଳବାନ୍ଧ ପଦ ଯୁଗଳ,
ଅଳତା ରଙ୍ଗେ ରଞ୍ଜିତ କରେ ବକ୍ଷସ୍ଥଳ ।
ମନେହୁଏ ଅବା ମଦନ ତରୁରେ କମ୍ପ କୋମଳ ପତ୍ର ଦୁଇ,
ପଲ୍ଲବି ଅଛି ସତେଜ ଶାନ୍ତ ଦେଖିଲେ ପଲକ ପଡ଼ଇ ନାହିଁ ।
ତେଜନାରେ ମୋର ଲାଗୁଛି ଆଘାତ ତୀକ୍ଷ୍ଣ କେତେ,
ତୁମରି ଓଠରେ ଦଞ୍ଜର ଶତ ଅସହ୍ୟ ବୋଧ ହେଉଛି ମୋତେ ।
ତଥାପି ଆହା ମୁଁ ଏବେ ବି ଭାବୁଛି କାହିଁକି କୁହ,
ତୁମ ଦେହଠାରୁ ଭିନ୍ନ ନୁହଁଇ ଏ ମୋର ଦେହ ।

କୁଷ୍ଠ ହେ ମୋର ପ୍ରତୀତ ହୁଅଇ ଅଙ୍ଗ ତୁମରି ଯେମିତି ସ୍ଥାନ,
ତା'ଠାରୁ ଅଧିକ ହେଲା କି ହୃଦୟ ଦ୍ୟୋତନାହୀନ ।
ନହେଲେ କାହିଁକି କାମଦେବ ବାଣ ଜର୍ଜରିତା,
ଅନୁରାଗିଣୀ କରୁଅଛୁ ତମେ ପବନିତା ?

ଉତ୍କଳ ପ୍ରସଙ୍ଗ

ଉତ୍କଳ ଉପେ କି ଯେ ବିଚିତ୍ର କୌଶଳ ତୁମ ଏ ବଣ ପଥେ,
କି ଯେ ବିପ୍ଳବ ମନୋରଥ ତୁମ ବ୍ରତ ତେଜୀ ବା ନାଶିବା କେତେ ?
ଶୈଶବରେ ତ ପୁତନାର ପ୍ରାଣ ବିନାଶ କରିଲ ପ୍ରମାଣ ରହେ,
ବଧୂବଧ ପାପେ, କିବା ବିପ୍ଳବ, ପୁଣି ତ ପତିବ ପ୍ରତୀତ ହୁଏ ।

କବି ନୟଦେବ ଗୀତ ଗୋବିନ୍ଦ ରତି ବଞ୍ଚିତା ରାଧାର ଶୋକ,
ତନ୍ଦ୍ରୀ ବିଳାପ ଖଞ୍ଜିତା ନାରୀ ପୀୟୁଷ ମଧୁର ବିଧୁର ଡାକ ।
ଶୁଣ ସୁଧା ମଧୁ ଶ୍ଳୋକ ଝଙ୍କାର ସ୍ଵରଠାରୁ କି ସେ ଦୁର୍ଲଭ,
ଶୁଣିଲେ ଯାହାକୁ ଯୁଗଳ ରୂପର ଉପାସନାଠାରୁ ଅଧିକ ଲାଭ ।

ପ୍ରିୟା ପଦ ଦୁଇ ରଞ୍ଜିତ ହୋଇ ଅଳତା ଗାରେ,
ଲୋହିତ ବର୍ଣ୍ଣ ଧାରଣ କରିଛି ବନ୍ଧ ଛଳେ ।
ପ୍ରତୀତ ହୁଅଇ ଯେମିତି ହୃଦୟ ଗୁଞ୍ଜରାଗ,
ଦୀକ୍ଷ ହୁଅଇ ବନ୍ଧ ଉପରେ କି ଅନୁରାଗ ।

ଧୂର୍ତ୍ତ ମାଧବ ପୁଣି ତୁମର ଆସିଲେ ମନେ,
ପ୍ରଣୟ ଭଙ୍ଗେ କାରୁଣ୍ୟ କିବା ହୃଦୟ ହାଣେ ।
କାରୁଣ୍ୟଠାରୁ ଆହୁରି ଅଧିକ ଲଜ୍ୟାଭାବ,
ଅନ୍ତରେ ମୋର କ୍ଷଣକେ ହୁଅଇ ସମ୍ବନ୍ଧବ ।

ତୁମ ବିଚିତ୍ର ବଂଶୀଧ୍ଵନି କି ମହାମନ୍ତ୍ର ବିଦ୍ୟ ସ୍ଵର,
ଅନ୍ତର ତଳେ ଉଦ୍‌ବେଳ କରେ ପ୍ରେମ ଅମ୍ଳତ ବାନ୍ଧବାର ।
ସେଇ ବଂଶୀର ମଧୁ ସଞ୍ଚାର ପୁଣ ନୟନକୁ ମୋହିତ କରେ,
ସାରା ମନ୍ତ୍ରକ ଦୂର୍ଞ୍ଚିତ କରେ ସୁରେ ସୁରେ ପ୍ରତି ମୁହୂର୍ତ୍ତରେ ।

କୁଞ୍ଜଳ ପ୍ରଭୁ ପାରିଜାତମାଳା ଶୁଣିତ କରଇ କି ବଞ୍ଚକ,
କ୍ଷତ୍ଵ କରି ସେ ପ୍ରଞ୍ଜାର ଗତି ଚାଣିନିଏ ହୃଦ ଅଗକୁ ଅର ।

ମୋହନବଂଶୀ କି ମହାମନ୍ତ୍ର କ୍ଷଣେ କ୍ଷଣେ କରେ ଉଲ୍ଲାସିତ,
ନୟନୁ ଝରଇ ଆନନ୍ଦଧାରା ସ୍ଵର୍ଣ୍ଣ ସୁଖରେ ସମାପୁତ ।
ଦେବତା କୁଳର ଦୁର୍ଗାର ଦୁଃଖ ଆପଦ ନାଶନ ବଂଶୀଧ୍ଵନି,
ଭୁଞ୍ଜ ଅସୁର କଂସର ଅରି — ଶୁଭ କରୁ ହରି ବଂଶୀଧ୍ଵନି ।

ନବମ ସର୍ଗ

ଅତନୁ ସୁଖରୁ ବଞ୍ଚିତା ରାଧା, ରତି କେଳି ସୁଖ ମିଳେନା ଆଉ,
ବିଷାଦ ଶୀର୍ଣ୍ଣ ନିଠୁର ବାକ୍ୟ କୋମଳ ମନରେ ସାଧୁଚି ଦାଉ ।
କୃଷ୍ଣ ରାତିରେ କ୍ଷୁଦ୍ର ଭାବନା କ୍ଷତ୍ଵ ହୃଦୟା ହୃଦୟ ହାଲ,
ବାନ୍ଧବୀଟିଏ ସାହୁନା ଦିଏ ତାଳି ଗର୍ଜନ ପୀୟୁଷ ଧାରା ।

ଗୀତମ୍

ଅଭିମାନିନୀ ଗୋ ମାନ କର ନାହିଁ କୁଞ୍ଜ ପ୍ରତି,
ଦେଖ ସୁଖୀତଳ ପ୍ରଭୁଳ ମନ ପବନ ଗତି ।
ହରି ଅଭିସାର ଆଗରେ ଆସନ୍ତି ନିକଟ ଅତି,
ଏହାଠାରୁ ସୁଖ ଅଛି କି ଗୃହରେ ଅଧିକ ପ୍ରୀତି ?

ବନ୍ଧ କଳସ ରସରେ ପୂର୍ଣ୍ଣ ଗାନ୍ଧି କାନ୍ଧି ପୀନୋମ୍ବତ,
ଗୁରୁ ଭାରା ଧରି କାହିଁକି କହନ୍ତି ହେବ ବାନ୍ଧବୀ ବ୍ୟଥା ଚିତ୍ତ ।
ପୁଣି ଅନୁରୋଧ ଜଗାଏ ତୁମକୁ ଶ୍ରୀରାଧା ଶୁଣ,

ହେଉଚି କାହିଁକି ବ୍ୟଥା ବିଦାୟ ବିଳାପ କରୁଚି ବ୍ୟର୍ଥ ମନେ,
ଏଇ ରୂପ ତୁମ ପରିହାସ ଭରେ ସଖି ଗହଣେ ।
ସଜଳ ପଦ୍ମଦଳ ବିରଜିତ ଶୀତଳ ଶେଯରେ ଶ୍ରୀହରି ରୂପ,
ଦର୍ଶନ କରି ସାର୍ଥକ ହୁଅ ନୟନ ପିତୁଳା ସେ ଅପରୂପ ।

କାହିଁକି କ୍ଷୁଣ୍ଣ କରିବ ହୃଦୟ ବହି ହୁଏ ନାହିଁ ସେ ଗୁରୁଭାଗ,
ହୃଦୟ ହୃଦୟ ବିରହ ବିଷାଦ ରଖିଲେ କଥା ମୋ ହୋଇବ ଦୂର ।
ମନ ମଧୁର ପଦୁଚିଏ କଥା କଲେ ପ୍ରିୟତମ ଉଚ୍ଚାରଣ,
ବିରହ ବ୍ୟାକୁଳ ହୃଦୟ ତୁମରି ଗାନ୍ଧି କରିବ ସସ୍ପାଷଣ ।

କାନ୍ତ କୋମଳ ଗୀତ ଗୋବିନ୍ଦ କରି ଜୟଦେବ ହୃଦୟୁ ସୁରେ,
ଲଳିତ ମଧୁର ଛନ୍ଦରେ ତା'ର ରସ ଉଜ୍ଜ୍ୱଳ ପ୍ରାଣରେ ଭରେ ।
ମାନିନୀ ଗୋ ତୁମେ ଦ୍ୱିଷ ଆବେଶେ ବାନ୍ଧି ପାରନି ମନକୁ ଯଦି,
ବିନୟ ପ୍ରତି ଉଦାସୀନ ରହ, ବିଦେଷ ରଖ ମନରେ ଯଦି ।

ଅନୁରାଗୀ ପ୍ରତି ବିପୁଷ୍ପ ହୃଦୟ ପ୍ରଣୟାର୍ଥୀର ପ୍ରତ୍ୟାଖ୍ୟାନ,
ବିଚିତ୍ର ନୁହେଁ ତୁମ ଚନ୍ଦନ ଗରଳ ପରି ତ ଜାଳିବ ପ୍ରାଣ ।
କୁହନି କାହିଁକି ଶୀତଳ ଶିଶିର ଶରୀର ଦକ୍ଷ କରିବ ନାହିଁ,
ପ୍ରାଣଧନ ଯଦି ବାନ୍ଧି ନ ପାର ରତି ଆହ୍ୱାଦ ରହିବ କାହିଁ ?

ଗଉରୀପୁଲକେ ଇନ୍ଦ୍ରଦି ଦେବ ପ୍ରଣାମ କରିଲେ ପାଦ ଯୁଗଳେ,
ଶିର ମଞ୍ଜିତ ପୁକୁଟ ମଣିର ଭୁଞ୍ଜକାନ୍ତି ସେ ପାଦ ତଳେ ।
ମଧୁ ମର୍ମରେ ସ୍ୱର୍ଣ୍ଣଦୀଧାତା ପାଦ ପଦ୍ମକୁ ଚିତ୍ତ କରେ,
ସେଇ ଶୁଭଦାୟୀ କୁଞ୍ଜ ଚରଣେ ବନ୍ଧଇ କରି ଭକ୍ତିଭରେ ।

ଦର୍ଶନ ସର୍ଗ

ପ୍ରଦୋଷ ଲଗ୍ନେ ଶମିତ ହେବାରୁ ସ୍ୱପ୍ନ ଶ୍ରୀରାଧା ହୃଦୟ ଦ୍ୱାଳା,
ଦୀର୍ଘ ଶ୍ୱାସରେ ଶୀର୍ଣ୍ଣ ସୁମୁଖ କଞ୍ଜ କଞ୍ଜ କାଳିନୀ ଭରା ।
ସମୀପେ କୁଞ୍ଜ ଉପଗତ ହୋଇ ସହସା କହିଲେ "କିଶୋରୀ ଶୁଣ",
ଲଜ୍ୟାରେ ରାଧା ଶକ୍ତିତା ହେଲେ, ବାନ୍ଧବୀଗଣ ହୁଞ୍ଚ ମନ ।

କଥାଟିଏ ଯଦି କହିବ ଦକ୍ଷପଂକ୍ତି ଝଲେ,
ଶୁଭ୍ର ଜ୍ୟୋତ୍ସ୍ନା ପରି ସୁଶୀତଳ ହୃଦୟ ଭରେ ।
ସ୍ୱେଦାଳ ନିଏ ସେ ଘନ ଅକ୍ଷର ଇଚ୍ଛା ଜାଳ,
ଅଧରେ ତୁମରି ମଧୁର କ୍ଷରଣ ଅରକୁ ଅର ।

ତୁମରି ନିତୋଳ ମୁଖ ଚନ୍ଦ୍ରମା ଏମିତି ଝଲେ,
ମୋ ଆଖି-ଚକୋର ପ୍ରମତ୍ତ ହୁଏ ମଧୁ ପାନରେ ।
ଆଗୋ ପ୍ରୀୟତମ ସୁଚରିତା କହ କାହିଁକି ମାନ,
ଅକାରଣେ କିଆଁ ମନରେ ମୋ ପାଇଁ ଏ ଅଭିମାନ ।

ଆଉ ଚିକେ କଥା ଅଧରୁ ହୋଇଲେ ଉଚ୍ଚାରିତ,
କାମନା ବନ୍ଧି ଦକ୍ଷ କରେ ମୋ ସରସ ବିତ୍ତ ।
ଦିଅ ପ୍ରିୟତମା ମୁଖପଦ୍ମର ପୀୟୁଷ ରାସ,
ଅଧର ପାଶେ ଅନାଡ଼ି ଦିଅ ମୋ ମଧୁର ରସ ।

ସତେ ଯଦି ମନେପ୍ରକୋପ ମୋ ପାଇଁ ତୀବ୍ରତର,
ବନ୍ଧକୁ ମୋର ଫିଙ୍ଗୁନି କିଆଁ ମଦନ ଶର ।
ଖର ନୟନର ଆଘାତେ ବିକ୍ କରୁନି ମୋତେ,

କ୍ଷତ ବିକ୍ଷତ ସୁଦୃଶା କିର୍ତ୍ତୀ କରୁନ ବହ,
ଯେଉଁଥିରେ ହେବ ସୁଖ ସଂଜାତ ସେଥିରେ ରହ
ଅଙ୍ଗ କାନ୍ତି ଭୃକ୍ଷଣ ତୁମେ ମୋ ପ୍ରାଣ ପ୍ରତିମା,
ଜଳ ଉଜ୍ଜଳ ଭବସିନ୍ଧୁର ରତ୍ନକାନ୍ତି, ହେ ନିରୁପମା ।

ଅନୁନୟ ଆଉ ବିନୟ ବ୍ୟୁତ୍ପନ୍ନେ ବାନ୍ଧି ମନ,
ନିୟତ ମୋ ହୃଦେ ଭରିଦିଅ ସ୍ନେହ ଯତ୍ନ ତୁମ ।
ନୀଳ ପତର ନେତ୍ର ମୁଗଳେ ଅଭୁଗ କୋପି,
ତଦ୍ୱୀ ତୁମର ପ୍ରିୟ ଅନୁରାଗ—
ଅନ୍ତରେ ଭରୁ ଶ୍ୟାମ ଅନୁରୂପ ପରମ ପ୍ରୀତି ।

କୁତ କୁସରେ ଦୋଳାୟିତ ହୋଇ ମଣିର ହାର,
ବିଭୂଷିତ କରୁ ଅନିନ୍ୟ ତୁମ ବକ୍ଷଜଳ ।
ଘନ ନିତ୍ୟ ମଞ୍ଜୁଳେ ରହି ବନ୍ଧୁହାର,
ସ୍ମର ନିର୍ଦ୍ଦେଶ ନିନାଦିତ କରୁ ରମ୍ୟତାର ।

ଆଜ୍ଞା ଦିଅ ମୁଁ ପାଦ ପଦ୍ମରେ ଲେଖୁବି କବିତା ଗାର,
ଛଳ ପଦ୍ମର ଦୀପ୍ତ ରୂପକୁ ଧୂଳାରେ ଯାହା ବାରପାର ।
ଅତନୁ ରାଗରେ ଆରତ୍ତ ରୂପ ପୁଞ୍ଜ ଭାବ,
ମୋ ହୃଦ ପଦ୍ମ ଚିତ୍ତିତ କରୁ ସେ ଅନୁଭବ ।

ଅନଙ୍ଗ ବିଷ ଶସ୍ତ୍ରନକାରୀ ଅଭିକ୍ଷ ମୋର ପୁଞ୍ଜ କର,
ମଞ୍ଜନ କର ପୁତୁ ମନୋଜ୍ଞ ପଦ ପଞ୍ଚବ ଶିରରେ ମୋର ।
ସାରା ଦେହ ମୋର ଦକ୍ଷ କରୁଛି ଅତନୁ ବନ୍ଧି, କି ବିସ୍ମାତ !
ଧ୍ୟାସ କର ମୋ ଉଗ୍ର ବିକାର ଅନୁଗ୍ରହରେ ମୁକ୍ତ ତିର ।

ଚନ୍ଦ୍ରଲ ଶୁକ୍ଳରେ ଦକ୍ଷ କୁଞ୍ଜ ମଧୁର ବାକ୍ୟ ଏପରି କହି,
ଶ୍ରୀରାଧା ସମୀପେ ମୁକ୍ତ ପଲକେ ଶକ୍ତ ରହି ।
ଅନିନ୍ୟ ରୂପ ଅତନୁ କାନ୍ତି ହେଲେ ନିରତ,
କବି ଜୟଦେବ ଗୀତ ଗୋବିନ୍ଦ ପଦାବଳୀ ହେଉ ସମାପ୍ତ ।

ପରିହାର କର ଆତଙ୍କ ମନୁ ଜୀବନ ସହା, ହେ ପ୍ରିୟତମା !
ଆଗଙ୍କା ଯେତେ ବଜନ କର ଭୟର ସୀମା ।
ରହିଅଛୁ ଯଦି ହୃଦୟରେ ମୋର କାହିଁ ସେ ରୂପର ସମାନ୍ତର,
ସେଇ ଅଭିଳାଷ କେବଳ ମାତ୍ର ହୃଦ୍‌ବୋଧ କରେ ଭାଗ୍ୟଶୀଳ ।

ମୁକ୍ତ ନୟନା ତୀକ୍ଷ୍ଣ ଦକ୍ଷପଂକ୍ତି ଆଘାତେ ପ୍ରହାର କର,
ବାହୁରେ ବାହୁରେ ବନ୍ଧନ କର ଛନ ଭାରେ ମୋତେ ଦୁଃଖ କର ।
ସାର୍ଥକ ଆଉ ପୁଣୀ ହୁଅ ତୁମେ ଯେତେ ପାର କର ଉତ୍ସାହିତ,
ଶୋଳ-କାମ-କୋଦଣ୍ଡାଘାତେ କରେ ନାହିଁ ମୋତେ ଅକ୍ଷମିତ ।

ତୁମ ଭୀରୁ ଭୁରୁ ଭୀଷଣ ସର୍ପ ସମାନ ଝଲେ,
ତନ୍ତ୍ର ବଦନା ପୁବ ଜନମନ ମୋହିତ କରେ ।
ତାଙ୍କ ହୃଦୟ ଆଗଙ୍କା ଜାତ କରିବା ପାଇଁ,
ତୁମ ଓଠ ମଧୁ ସିଦ୍ଧ ମନ୍ତ୍ର ଦିଧା ତ ନାହିଁ ।

ଅକାରଣେ ତୁମେ ମୋନି ହେବାରୁ ତଦ୍ୱୀ ଏବେ ମୁଁ ବ୍ୟଥିତ ତିର,
ହୃତ କର ମୋର ହୁଞ୍ଚିତ ହୁଞ୍ଚିତ/ଶ୍ରଦ୍ଧା ସରାରେ ଭରୁ ପୁଲକ ।
ମଧୁର ଆଳାପେ ସଜାପ ନାଶି କର ସୁନୟନା ପଞ୍ଚପାତ,
ଉଦାସୀନା ଆଉ ରହନାର୍ଥ ତୁମେ ଦୃଢ଼ ପୂଜା କର ପ୍ରକାଶ ।

ଉପେକ୍ଷା ଆଉ କରନାହିଁ ମୋତେ ଉପସ୍ଥିତ ମୁଁ ତୁମ ସମୀପେ,
ସ୍ମିତାନ୍ତର ତ ତୁଳନା ପାଦନା ମୁଖ ରୂପ ମୁଁ ଜାଣିଛି ଆପେ ।
ବନ୍ଧୁକ ଫୁଲ କନ୍ଦୁକ ପରି କେତେ ଆରତ ଅଧର ତୁମ,
ବିରହ ଗଣ୍ଡେ ପାହୁର ରାଗ ମଧୁକ ଫୁଲର ଆଶୁଚି ଭ୍ରମ ।

ନୀଳ ପଦ୍ମର ନେତ୍ର ସୁଗଳ ତିଳ ପୁଷ୍ପ କି ନାସାର ଜ୍ୟୋତି,
ଦତ୍ତପଂକ୍ତି ଧାରଣ କରିଛି କୁହ ଫୁଲର ବିବ୍ୟ ଦ୍ୟୁତି ।
ତେଣୁ ପ୍ରିୟତମା ମୁଖମଞ୍ଚଳେ ବିନ୍ୟାସ କରି ପୁଷ୍ପ କେତେ,
ପୁଷ୍ପାୟୁଧ କି ବିଶ୍ୱ ବିଜୟ କରିଛି ସତେ ।

ଆହା କି ଚକିତ କ୍ଷୀଣାକ୍ଷୀ ତୁମେ ଧରା ଅଜନେ ଧୋଇତ ପାଦ,
ତଥାପି ଦେହରେ ଧରିଅଛ କେତେ ଦେବ କନ୍ୟା ଯା ସୁଦୁର୍ଲଭ ।
ଦୁଃଖି ତୁମର ଅଳସ ଶାନ୍ତି ତେଣୁ ମଦାଳସା ତୁମର ନାମ,
ସୁମୁଖ କାନ୍ତି ତନ୍ତ୍ର ଚକିତ ଚନ୍ଦ୍ରୋଦୀକ୍ଷା ତୁମର ନାମ ।

ଜନ ମନୋଜ୍ଞା ଗତି ଯେଣୁ ତୁମ ସଂଯୋଧନ ମୋ, ହେ ମନୋରମା !
ସଂଘନ ଜଘନ ରସ୍ତା ସମାନ ଭରୁ ଦୃଷ୍ଟର ଏଇ ଉପମା ।
ଗତି ଆନନ୍ଦେ କଳାବତୀ ତୁଅ କଳା କୌଶଳେ ମଉ ଅତି,
ଚିତ୍ତଲେଖା ଗୋ ଭୁରୁ ଭଙ୍ଗୀରେ ବିଚିତ୍ର ଛିଟା ଝଲଇ ଦ୍ୟୁତି ।

ରାଗ ମାତଙ୍ଗ କୁବେଳସ୍ତା ଦେଖୁ ସଂଗ୍ରାମ କାଳେ କୁସ୍ତକ୍ଷଳ,
ସ୍ୱାତ୍ମିକ ଭାବ ଭରିବାରୁ ମନେ ତୁମ ଶରୀର ।
ରାଧା ପୀନ କ୍ଷମ ସୁରଗରେ ସୁଖ ହୁଏ ଯେଉଁପରି ହୃଦୟଦାୟୀ,
ସ୍ୱେଦାଭିଷିକ୍ତ/ନେତ୍ର ସୁଗଳ ନିମ୍ନାଳିତ ହେଲା କ୍ଷଣକ ପାଇଁ ।

ନିମ୍ନିଷେ ମାତେ କ୍ଷିପ୍ତ ହସ୍ତୀ ନିକ୍ଷେପ କଲ ତୁମେ ତ ଦୁରେ,
ଜୟ ଜୟକାର ଗଗନେ ପବନେ : ବିଜୟ ନିନାଦେ ବିଷାଦ ଘାରେ ।
କଂସର ପ୍ରାଣେ ଶୋକ ଉଦ୍‌ବେଳ ଉର୍ଦ୍ଧରା,
ମୁଖ ମାଧବ ଆହ୍ୱାଦ ଧାରେ ଭରୁ ଏ ଧରା ।

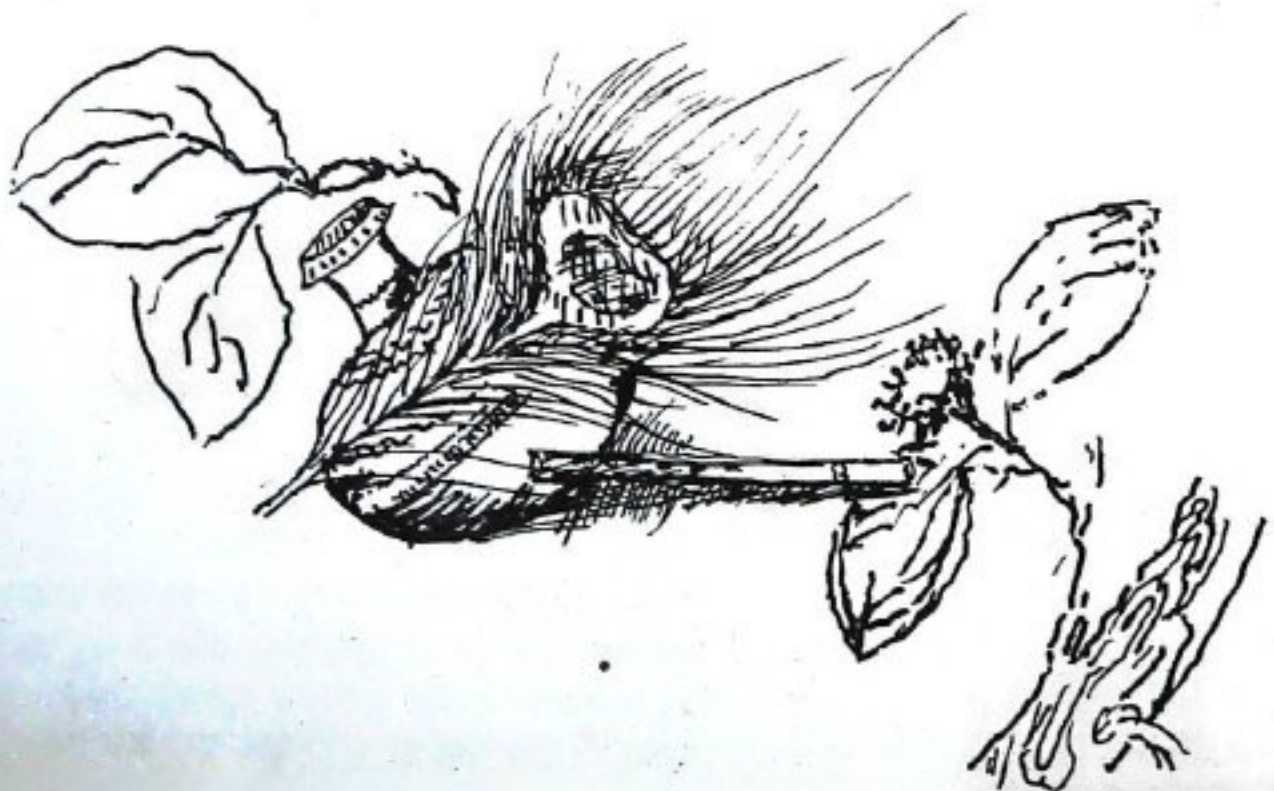

କାଳି ପାଇଁ ଛୁଣ ଛପରର ଘର

ଶ୍ରୀମତୀ ମନୋରମା ମିଶ୍ର

ଓରତର ଗତକଡ଼ା ୮୦ ଭାଗ ଲୋକ କୃଷି ଉପରେ ନିର୍ଭର କରନ୍ତି । ତେଣୁ ସେମାନଙ୍କର ଆୟର ପରିମାଣ ସୀମିତ । ଅନ୍ୟାନ୍ୟ ଦେଶ ତୁଳନାରେ ଭାରତର ଲୋକମାନଙ୍କର ମୁଣ୍ଡପିଛା ଆୟ ଖୁବ୍ କମ୍ । ତେଣୁ ଏପରି କ୍ଷମ୍ଭେ ଉନ୍ନତ କୋଠାଘର ନିର୍ମାଣ କରିବା ସମସ୍ତଙ୍କ ପକ୍ଷେ ବ୍ୟକ୍ତ ହୋଇପଡ଼େ । ଭାରତରେ ଏବେ ତିନି ଚତୁର୍ଥାଂଶ ମାଟିଘର ରହିଅଛି । ଜନସଂଖ୍ୟା ଦୁଇରୁ ଆଧୁରି ପ୍ରାୟ ୨୪ ଲକ୍ଷ ନାସଗ୍ରହଣ ଆବଶ୍ୟକତା ରହିଛି । ସେଥିରୁ ୧୮ ଲକ୍ଷ ଗ୍ରାମାଞ୍ଚଳରେ ଓ ୬ ଲକ୍ଷ ସହର ଅଞ୍ଚଳରେ ଆବଶ୍ୟକ । ଏହି ଆବଶ୍ୟକତା ବଢ଼ି ବଢ଼ି ଶତାବ୍ଦୀ ଶେଷ ବେଳକୁ ପ୍ରାୟ ୪୦ ଲକ୍ଷରେ ପହଞ୍ଚିବ । ତେଣୁ ଦେଶରେ ବାସଗ୍ରହଣ ସମସ୍ୟା ମଧ୍ୟ ଏକ ଗୁରୁତ୍ୱପୂର୍ଣ୍ଣ ସମସ୍ୟା । ତେଣୁ ଅଳ୍ପ ଖର୍ଚ୍ଚରେ ସୁବିଧା ଓ ସହଜରେ ଶକ୍ତା ସୁନ୍ଦର ଓ ମଜଭୁତ ତଥା ମନୋମୁଗ୍ଧକର ବାସଗ୍ରହଣ ତିଆରି କରାଯାଇ କିପରି ଏହାର ସମାଧାନ କରାଯାଇପାରିବ ତାହା ବର୍ତ୍ତମାନ ଚିନ୍ତାର ବିଷୟ ।

ନିର୍ମାଣ ତାଲିମ୍ ଅନାବଶ୍ୟକ

ଏହି ମାଟିଘର ତିଆରି ନିମନ୍ତେ କାରିଗରକୁ ବିଶେଷ ତାଲିମ୍ ଦେବାକୁ ପଡ଼େନାହିଁ । ତା'ର ସୈନ୍ୟିକ ଅଭିଜ୍ଞତାରୁ ତଥା ପୁରୁଣାମୁତ୍ୟେ ସେ ଏହି କାର୍ଯ୍ୟ କରି ଆସୁଥିବା ଯୋଗୁଁ ସେ ନଗେ ନିପୁଣ ଓ ଦକ୍ଷ କାରିଗର ହୋଇପାରେ । ଏହା କେବଳ ସେ ତା'ର ଶ୍ଵଶ୍ରୁ ଜମିର, ବାଡ଼ି ବଗିଚାର, ରାନ୍ଧାଘାଟର ମାଟି ସହିତ ନିର୍ଦ୍ଦିଷ୍ଟ ସମ୍ପର୍କରୁ ହୋଇପାରେ । ଆଧୁନିକ ବୈଷୟିକ ଜ୍ଞାନ ଏବଂ ପ୍ରୟୋଗ ପ୍ରଣାଳୀର ଜ୍ଞାନ ନଥିବା ନଗେ ମାଟିଘର ତିଆରି କରୁଥିବା ନିପୁଣ କାରିଗର ମାଟି ଦେଖିବା କାଦୁଅକୁ ହାତରେ ଧରି ଅବାଧରେ କହିଦେଇ ପାରିବ ଯେ ସେହି ମାଟି କାଢ଼ି ତିଆରି ପାଇଁ ଉପଯୁକ୍ତ କି ନୁହେଁ ? ପୁରୁଣା ଗ୍ରାମଗୁଡ଼ିକରେ ଏବେ ମଧ୍ୟ ଶତାଧିକ ବର୍ଷର ମାଟିଘର ଦେଖାଯାଏ । ଏହି ସବୁ ଘରର କାଢ଼ି ଏତେ ମଜଭୁତ ଯେ ଆବଶ୍ୟକ କ୍ଷମ୍ଭେ ଏହି କାଢ଼ି ଭାଙ୍ଗିବା ପାଇଁ ଅଧିକ ପରିଶ୍ରମ କରିବାକୁ ପଡ଼ିଥାଏ । ମାଟି କାଢ଼ି ଉପରେ କ୍ଷମ୍ଭେ ବିଶେଷରେ ବାଟିଣ ସହିତ ନଡ଼ା, ନଡ଼ିଆ ପତ୍ର, ତାଳ ପତ୍ର ବା କ୍ଷ୍ମାନୀୟ ସୁଲଭ ତୁଣରେ ତିଆରି ହୋଇଥିବା ଛପର ଘରର ତାପ ନିୟନ୍ତ୍ରଣ କରିଥାଏ ।

ପ୍ରଚଳିତ ମାଟିଘରଗୁଡ଼ିକର ଛାତ ନୀଳା ଏବଂ ଘରର ଚଟାଣର ଉଚ୍ଚତା ସ୍ଥାନୀୟ ପୃଷ୍ଠିକା ପୁଷ୍ପର ଉଚ୍ଚତାଠାରୁ ଅଳ୍ପ ଉଚ୍ଚ ଥିବା କାନ୍ଥ ଚଳାଚଳର ସୁବ୍ୟବସ୍ଥା ନଥିବା ଯୋଗୁଁ ଏକାକି ଗୃହ ପାରିତ୍ୟର ସଙ୍କେତ ରୂପେ ପରିଗଣିତ ହେଉଅଛି । ଫଳରେ ମଧ୍ୟବିତ୍ତ ଆୟକାରୀ ଗୋଷ୍ଠୀ କୋଠାଘରର ମୋହ ଛାଡ଼ିପାରୁ ନାହାନ୍ତି କି ଅର୍ଥାଭାବ ଯୋଗୁଁ କୋଠାଘର ତିଆରି କରିପାରୁ ନାହାନ୍ତି ଏବଂ ଏକ ମାନସିକ ଦୁଃଖ ମଧ୍ୟ ଦେଇ ଗତି କରୁଛନ୍ତି ।

କୋଠାଘର ନିର୍ମାଣରେ ଅନ୍ତରାୟ

ଅପର ପକ୍ଷରେ, କୋଠାଘରର ବ୍ୟୟ ବହୁଳତା, ଘର ତିଆରି ସମୟରେ ଆବଶ୍ୟକୀୟ ଭଟ୍ଟା ବା ପଥର, ଚଂଡ଼ିଟ, ପିମେଣ୍ଟ, ଗୁଆଛଡ଼ି ଇତ୍ୟାଦିର ଅଭାବ ଅନେକ କ୍ଷମ୍ଭେ ସମସ୍ୟା ସୃଷ୍ଟି

ସାଧାରଣତଃ ନିର୍ଦ୍ଦିଷ୍ଟ ଆୟକାରୀଙ୍କ ମନରେ ଘର ତିଆରି କରିବା ସମୟରେ ମାଟିଘର ତିଆରି କରିବା ଅଥବା ନକରିବା ସମସ୍ୟାଟି ଦୁଃଖ ସୃଷ୍ଟି କରେ । ଏକ ପକ୍ଷରେ ପକ୍ଷା ଘର ତିଆରି କରିବାର ବ୍ୟୟ ବହୁଳତା, ଅପର ପକ୍ଷରେ ପ୍ରଚଳିତ ମାଟିଘର ତିଆରି କରି ନିଜର ଦାରିଦ୍ର୍ୟର ପରିଚୟ ଦେବାକୁ ମଧ୍ୟବିତ୍ତ ଗୃହକ୍ଷମ୍ଭେ ପସନ୍ଦ କରେନାହିଁ । ମାଟିଘରେ ଚଳପ୍ରଚଳ ହେବା ଆଜି ସମାଜରେ କେହି ପସନ୍ଦ କରୁନାହାନ୍ତି । ଦିନ ଥିଲା, ଯେତେବେଳେ ମାଟିଘର ହୁଁ ଏକମାତ୍ର ଆଶ୍ରୟ ସ୍ଥଳ ଥିଲା । ହଜାର ହଜାର ବର୍ଷ ତଳେ ତିଆରି ମାଟିର ଚର୍ଚ୍ଚ ଓ ମୟୂଜିତ୍ ଏବେ ମଧ୍ୟ ଆଫ୍ରିକା ଓ ପଶ୍ଚିମ ଏସିଆର ପଶ୍ଚିମାଞ୍ଚଳରେ ଦେଖାଯାଏ । ମହେନ୍ଦ୍ରୋଦାରୋ ଓ ହରପ୍ପା ସଭ୍ୟତାରେ ମଧ୍ୟ ମାଟିଘରର ବହୁଳ ବ୍ୟବହାର ଥିଲା । କେବଳ ସେତିକି ନୁହେଁ, ଚୀନ୍ର ଗ୍ରେଟ୍ ୱାଲ୍, ଯାହାକି ଏବେ ମଧ୍ୟ ପୁଥିବୀର ଅନ୍ୟତମ ଆଶ୍ଚର୍ଯ୍ୟ ରୂପେ ପରିଗଣିତ, ତାହା ମଧ୍ୟ ମାଟିରେ ତିଆରି ହୋଇଥିଲା । ପୂର୍ଣ୍ଣିକା କ୍ଷୟରୁ ରକ୍ଷା କରିବା ପାଇଁ ଏହାର ଉତ୍ତମ ପାଖରେ ପଥର ବିଛାଇ ତିଆରିକରାଯାଇଥିଲା ।

କରୁଛି । ଦେଶରେ ଇନ୍ଦନ ସମସ୍ୟା ଗୁରୁତର ହେଉଥିବା ସ୍ଥଳେ ଘର ତିଆରି ପାଇଁ ଆବଶ୍ୟକୀୟ ହେଉଥିବା ଇଟାକୁ ପୋଡ଼ିବା ପାଇଁ କାଠ, କୋଇଲା ଇତ୍ୟାଦି ଦରକାର ହେଉଛି । ମାତ୍ର ମାଟିଘରରେ ଇଟାର ଆବଶ୍ୟକତା ସର୍ବଥା କମ୍ ବା ମୋଟେ ନାହିଁ କହିଲେ ଚଳେ । ଅନ୍ୟ ପକ୍ଷରେ, ଏହି ଇନ୍ଦନକୁ କଳ କାରଖାନା, ଶିଳ୍ପ, ବୋଧେଇ ପ୍ରଭୃତି କ୍ଷେତ୍ରରେ ବିନିଯୋଗ କରାଯାଇ ପାରିବ ଓ ଇନ୍ଦନ ଦିଗରେ ଖର୍ଚ୍ଚ କମିଯିବ । ଏହାଛଡ଼ା ଇଟା ପୋଡ଼ା ହେଉଥିବା ସମୟରେ ଇଟା ଭାଗିରୁ ବାହାରିଥିବା ଧୂଆଁରେ କାର୍ବନ୍ ମନୋକ୍ସାଇଡ୍ ଓ କାର୍ବନ୍‌ଡାଇଅକ୍ସାଇଡ୍ ଆଦି ବିଷାକ୍ତ ବାଷ୍ପ ବାୟୁ ମଞ୍ଚଳରେ ମିଶି ବାୟୁ ପ୍ରଦୂଷଣ କରେ । ଦେଶରେ ଗୃହିତାନ୍ତରାସ୍ତ୍ରୀ ବିଦ୍ୟୁତ୍ ଉତ୍ପାଦନ ହେଉନଥିବା ସ୍ଥଳେ ସିମେଣ୍ଟ ତିଆରି ପାଇଁ ବହୁ ବିରୁଳି ଶକ୍ତି ବ୍ୟୟିତ ହେଉଛି ଓ ବହୁ ମୂଲ୍ୟରେ ଲୋକମାନେ କିଣିବାକୁ ବାଧ୍ୟ ହେଉଛନ୍ତି ।

ଗାନ୍ଧାଘାଟ, ପୋଲ, ବନ୍ଧ ଇତ୍ୟାଦି ପାଇଁ ଆବଶ୍ୟକ ହେଉଥିବା କଂକ୍ରିଟ୍ ଗୃହିତା ଅଧିକ ହୋଇଥିବାରୁ ସେ ସବୁ ସ୍ଥଳରେ ତାହା ଅପରିହାର୍ଯ୍ୟ ହୋଇପଡ଼ୁଛି । ଅଧିକତ୍ରୁ ଘର ତିଆରି ପାଇଁ ଆବଶ୍ୟକ ହେଉଥିବା କଂକ୍ରିଟ୍ ସଂଗ୍ରହ ପାଇଁ ବଡ଼ ବଡ଼ ପାହାଡ଼ଗୁଡ଼ିକରୁ ଫିନାନ୍ସରେ ପଥର କାଢ଼ି ନିଆଯାଉଛି । ଫଳରେ ଦିନକୁ ଦିନ ପାହାଡ଼ ପର୍ବତର ସଂଖ୍ୟା କମିବା ସଙ୍ଗେ ସଙ୍ଗେ ବୁଝି ପରିମାଣ କମିଯାଉଛି । ସମତଳ ଭୂମିରେ ଜଙ୍ଗଲ ସୁଖି କଲେ ତାହା ଅଧିକ ପରିମାଣରେ ଜଳୀୟ ବାଷ୍ପ ବାୟୁ ମଞ୍ଚଳକୁ ଛାଡ଼ିବ ଯିବା, ହେଲେ ବର୍ଷା ଦେବାରେ ସାହାଯ୍ୟ କରିପାରିବ ନାହିଁ । ପାହାଡ଼ ପର୍ବତର ଅଭାବରେ ମେଘ ବାଧା ପାଇପାରିବ ନାହିଁ କି ବୁଝି ହୋଇପାରିବ ନାହିଁ । ଲୁହାର ବହୁଳ ବ୍ୟବହାର ଫଳରେ ଲୁହାରେ ତିଆରି ହେଉଥିବା ଉପକରଣର ସଂଖ୍ୟା ମଧ୍ୟ ବହୁଛି । ତେଣୁ ଘର ତିଆରି ପାଇଁ ଲୌହ ଉପକରଣ ସହଜଲଭ୍ୟ ହେଉନାହିଁ ।

ଆଗ କାଳରେ ଝରକାର ରେଲିଂ ଭାବରେ କାଠର ରତ୍ ବ୍ୟବହାର କରାଯାଉଥିଲା । ଆଜି କାଠ ରତ୍ ବଦଳରେ ଲୁହାର ରତ୍ ବା ଗ୍ରୀଲ୍ ଲାଗୁଛି । କବାଟ, ବନ୍ଧ ଇତ୍ୟାଦି ଆଗେ ଶାଳ ବା ତେଲୁଲ୍ୟ ଶକ୍ତ କାଠରେ ତିଆରି ହେଉଥିଲା । ସେ ଯାଗାରେ ଆଜି ଲୁହାର କବାଟ, ବନ୍ଧ ଲାଗିଲାଣି । ଆବଶ୍ୟକତା ବଢ଼ିବା ସଙ୍ଗେ ସଙ୍ଗେ ଦର୍ ମଧ୍ୟ ବହୁଛି ।

ସିମେଣ୍ଟର ମୂଲ୍ୟ ବୁଝି ଗୃହିତା ବୁଝି ଯୋଗୁଁ ଅନେକ ସମୟରେ ପଛା କାମ କରିବାରେ ବାଧା ସୁଖି ହେଉଛି । ଅପର ପକ୍ଷରେ ପୋଲ, ବନ୍ଧ, ପାଚେରୀ ତିଆରିରେ ଏହାର ଅପର୍ଯ୍ୟାପ୍ତ ବ୍ୟବହାରକୁ ମଧ୍ୟ ରୋକାଯାଇପାରୁ ନାହିଁ । ପଛାଘର ତିଆରି ପାଇଁ ଆୟତ୍ତରୀ ଗୃହକର୍ତ୍ତାକୁ ଅଧିକ ବ୍ୟୟଭାର ବହନ କରିବାକୁ ପଡ଼ୁଥିବାରୁ ଟଙ୍କା କରଜ କରିବାକୁ ପଡ଼ୁଛି ।

ସୁଦୃଶ୍ୟ ଓ ଦୀର୍ଘସ୍ଥାୟୀ

ଆଧୁନିକ ପ୍ରଣାଳୀରେ ମାଟିଘର ସୁଦୃଶ୍ୟ ଓ ଦୀର୍ଘ ଦିନ ବ୍ୟବହାର ଉପଯୋଗୀ କରାଯାଇ ପାରିବ । ଏଥିପାଇଁ ପୁରୁଣାକାଳିଆ ମାଟିଘରର ଖର୍ଚ୍ଚ ତୁଳନାରେ କିଛି ଅଧିକ ଖର୍ଚ୍ଚ ବହନ କରିବାକୁ ହେବ । ଦୂର ଦୂରାନ୍ତରୁ କାଠ ଉପଯୋଗୀ ମାଟି ନିଆଣି ସ୍ଥାନୀୟ ମାଟିକୁ କାଠ ମାଟି ପାଇଁ ଉପଯୋଗୀ କରିପାରିଲେ ଏହି ସମସ୍ୟା ସହଜରେ ଦୂର ହୋଇପାରିବ । ବାଲିଆ ମାଟି ସହିତ ଚିକିଟା ମାଟି ମିଶାଇ ବା ଚିକିଟା ମାଟିରେ ଗୋଡ଼ି ମାଟି, ଗୋଡ଼ି ମାଟି ଅଭାବରେ ନଦୀ ବାଲିର ମୋଟା ଦାନା

ମିଶାଯାଇପାରେ । ଏପରି ମାଟିରେ କାଠ ଦେଲେ କାଠରେ ମୂଷାମାନେ ଗାତ ଖୋଳିପାରିବେ ନାହିଁ ଓ କାଠ ମଜଭୁତ ହେବ । ଏ ପ୍ରକାର ମାଟିଘରର ନିର୍ମାଣ ପାଇଁ ପଛାଘର ପାଇଁ ଅନୁସୂତ ହେଉଥିବା ଉପାୟ ଅବଲମ୍ବନ କରାଗଲେ, ପାଣିରେ କାଠ ଜରକିବା ଦୂର କରାଯାଇପାରିବ । ଘର ତିଆରି ହେଉଥିବା ଜମିର ଉଚ୍ଚତାରୁ ୩/୪ ଫୁଟ ଅଧିକ ଉଚ୍ଚରେ ଏହି ଘରର ଚଟାଣ ରହିବ ଏବଂ ଚଟାଣ ସମେତ କାଠ ମୂଳର ପ୍ରାୟ ଏକ ଫୁଟ ପର୍ଯ୍ୟନ୍ତ ଅଞ୍ଚଳ ସିମେଣ୍ଟରେ ତିଆରି ହେବ । ଫଳରେ ଚଟାଣରୁ ଧୂଳି ଉଠିବ ନାହିଁ କି କାଠରେ ପାଣି ଲାଗିବ ନାହିଁ । କାଠର ସ୍ଥାୟୀତ୍ୱ ଓ ସୌନ୍ଦର୍ଯ୍ୟ ବୁଝି ନିର୍ମିତ ରୁନ ବା ରଙ୍ଗର ପ୍ରଲେପ ଦିଆଯାଇପାରେ । ଏହା ଛଡ଼ା ପତଳା ଧାତୁ ଚଦର ମଧ୍ୟ ବ୍ୟବହାର କରାଯାଇପାରେ । ଏପରି କଲେ କାଠର ଜଳୀୟ ବାଷ୍ପ ଧରି ରଖିବା କ୍ଷମତା ନିଶ୍ଚିତ ହେବା ସଙ୍ଗେ ସଙ୍ଗେ ସୁଦୃଶ୍ୟ ମଧ୍ୟ ହେବ । ଏ ପ୍ରକାର ଘରର ଅଧିକ ସୌନ୍ଦର୍ଯ୍ୟ ବୁଝି ପାଇଁ ଡାଲ୍ ପୋଷ୍ଟରୁ ମଧ୍ୟ ଲଗାଯାଇପାରେ । ପଛାଘର ତିଆରି ପାଇଁ ହେଉଥିବା ବଡ଼ ବଡ଼ କବାଟ ଝରକା ଏହି ଘରେ ଲଗାଇଲେ ବାୟୁ ଚଳାଚଳ ଓ ଆଲୋକ ପାଇଁ ଆବଶ୍ୟକୀୟ ବ୍ୟବସ୍ଥା ହୋଇପାରିବ । ଏ ପ୍ରକାର ଘରର ଛପର ସମ୍ପୂର୍ଣ୍ଣ ଅଗ୍ନି ନିରୋଧକ କରାଯିବ ଏବଂ ପଛାଘରେ ହେଉଥିବା ସିଲିଂ ଭଳି କାଠର ସିଲିଂ ଛାତ ତଳକୁ ରହିବ । ଏହା ଫଳରେ ଘରର ତାପମାତ୍ରା ନିଶ୍ଚିତ ହୋଇପାରିବ । ନିରାପତ୍ତା ମଧ୍ୟ ବଜାୟ ରଖାଯାଇପାରିବ । ସହର ତୁଳନାରେ ଗାଁ ଗହଳରେ ଜମିର ମୂଲ୍ୟ ଅପେକ୍ଷାକୃତ କମ୍ ହୋଇଥିବାରୁ ଏବଂ ଜନସଂଖ୍ୟା କମ୍ ଯୋଗୁଁ ସେଠାରେ ମହଲା ଘରର ଆବଶ୍ୟକ ପଡ଼େ ନାହିଁ । ସହରରୁ ଲୁହା ଛଡ଼, ସିମେଣ୍ଟ ବା କଂକ୍ରିଟ୍ ବୋହିବାର ଦାୟିତ୍ୱ ମଧ୍ୟ ନେବାକୁ ପଡ଼େ ନାହିଁ । ଏହାଛଡ଼ା ଏ ସବୁ ଜିନିଷର ପରିବହନ ଖର୍ଚ୍ଚରୁ ମଧ୍ୟ ରକ୍ଷା ମିଳିବ । ସହରମାନଙ୍କରେ, ଯେଉଁ ସବୁ ସ୍ଥାନରେ ଅଧିକ ମହଲାର କୋଠା ତିଆରି ହେଉଛି ସେଠାରେ କାଠ ଉପରୁ ଛାତର ଏବଂ ଉପର ଘରର ଓଜନ କମାଇବା ପାଇଁ କଲମ ବା ଲୁହା କଂକ୍ରିଟ୍‌ର ଖସ ଉଠାଯାଇ ତାହା ଉପରେ କଂକ୍ରିଟ୍‌ର ଛାତ ପକାଯାଏ । ପରେ ଛଟା ଓ ସିମେଣ୍ଟରେ ଭାଗ ଭାଗ କରି କୋଠରୀ ତିଆରି ହୁଏ । ଏ ପ୍ରକାର କୋଠାଘରର ସମସ୍ତ ମହଲାଗୁଡ଼ିକର ବାହାର ପାଖ କାଠ, ଯେଉଁ ଅଂଶରେ ପାଣି ପଡ଼ିବାର ସମ୍ଭାବନା ଅଛି, ସେହି ଅଂଶକୁ କେବଳ ଇଟା ଓ ସିମେଣ୍ଟରେ କରାଯାଇ ଅନ୍ୟାନ୍ୟ ଅଂଶତକ ପୁନ୍ଦର ଓ ମଜଭୁତ ରୂପେ ମାଟିରେ କରାଯାଇପାରିବ । ଫଳରେ କୋଠାଘରେ ଶୀତ ଦିନେ ଅଧିକ ହେଉଥିବା ଶୀତ ଓ ଖରା ଦିନର ପ୍ରବଳ ଗ୍ରୀଷ୍ମ ତାପକୁ ନିଶ୍ଚିତ କରାଯିବା ସଙ୍ଗେ ସଙ୍ଗେ ଇଟା, ସିମେଣ୍ଟ, ଲୁହା ଛଡ଼ ଇତ୍ୟାଦିର ଗୃହିତା କମାଯାଇପାରିବ ।

ମାଟି ଗୃହର ନିର୍ମାଣ ନିର୍ମିତ ଜାତୀୟ ପୁଞ୍ଜିକା ଗବେଷଣା ସଂସ୍ଥା ମାଟିର ଉତ୍ତମ ଗବେଷଣା କରି କେଉଁ ପଦ୍ଧତିରେ ମାଟିର କିଭଳି ବ୍ୟବହାର କରାଯିବ, କେଉଁ ପ୍ରକାର ମାଟିରେ ଗୃହ ସୁଦୃଢ଼ ହୋଇପାରିବ, ଏହା ଦେଶର କେଉଁ ଅଞ୍ଚଳରେ ମିଳିବ, କେଉଁ ଉପାୟରେ ପୁଞ୍ଜିକାକୁ ବ୍ୟବହାର କଲେ ସୁଦୃଢ଼ ଓ ମଜଭୁତ ଘର ତିଆରି ହୋଇପାରିବ, ଏ ସବୁ ସମସ୍ୟା ସମାଧାନ ଦିଗରେ ଦିଗ୍‌ବର୍ଦ୍ଧନ ଦେଉଛନ୍ତି । ତେଣୁ ଗୃହ ନିର୍ମାଣ କାର୍ଯ୍ୟ ସହଜ ଓ ସୁଗମ ହେବା ସଙ୍ଗେ ସଙ୍ଗେ ବ୍ୟୟ ବହୁଳତାରୁ ରକ୍ଷା ମିଳିପାରିବ । ଏହାଦ୍ୱାରା ଲାଭଖୋର ସିମେଣ୍ଟ ଓ କଂକ୍ରିଟ୍ ବ୍ୟବସାୟୀମାନଙ୍କର ଅଧିକ ଲାଭ ପ୍ରତ୍ୟେକ୍ଷା ପଶ୍ଚ ହେବ ।

ସହକାରୀ ଶିକ୍ଷୟତ୍ରୀ,
ରାଜଭବନ ବିଦ୍ୟାଳୟ,
ସୁନିଗ୍-୮, ଭୁବନେଶ୍ୱର-୧୨ ।



ଅନ୍ଧକାରେ ଆସି ତୁମେ
ଯାଅ ଆଲୋକରେ
ତୁମ ଲାଗି ଦୀପାବଳୀ
କାନ୍ତ ଘରେ ଘରେ ।

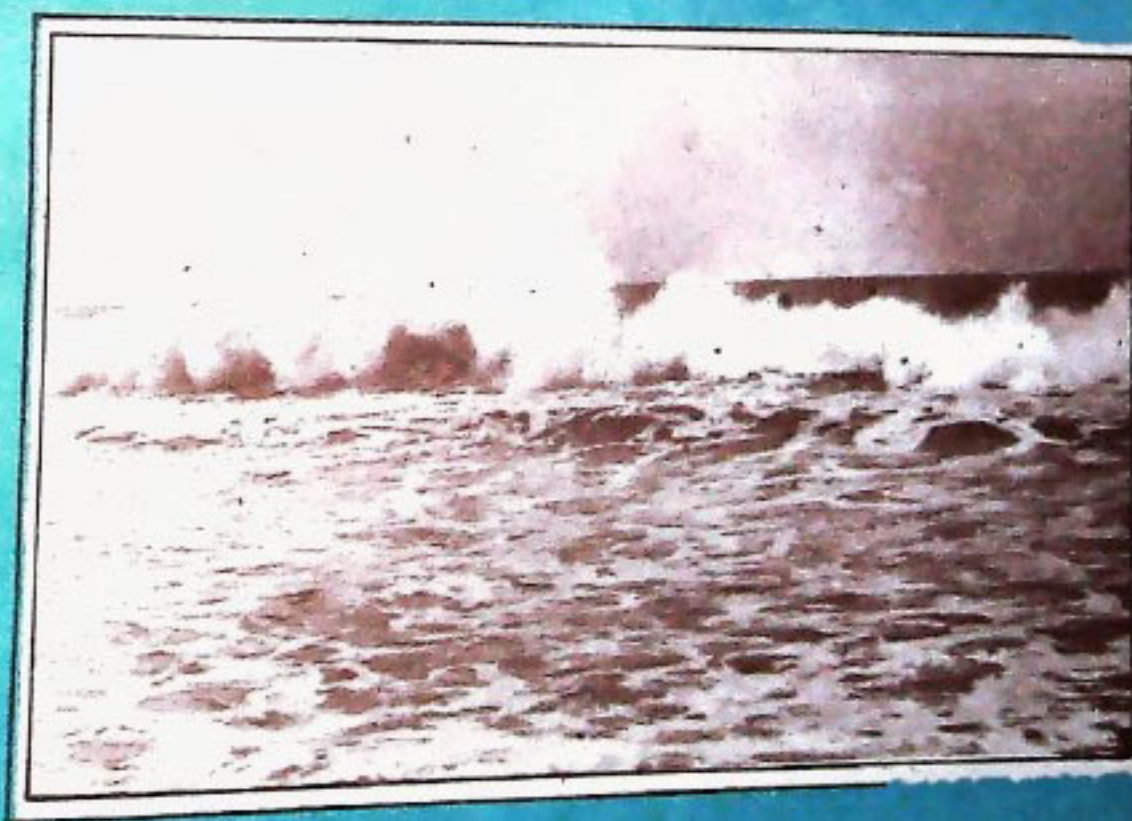

ଆକାମାଣ୍ଡେର ଅବ୍ୟବହିତ ପୂର୍ବରୁ ମହୋଦଧିର ଉତ୍ଥାପନ ହେଉ ।



ପୁସ୍ତକାଳୟ ଦ୍ଵାରା ସଙ୍ଗୀତ ନାଟକ ଏକାଡେମୀ ପୁରସ୍କାର ବିତରଣ ।

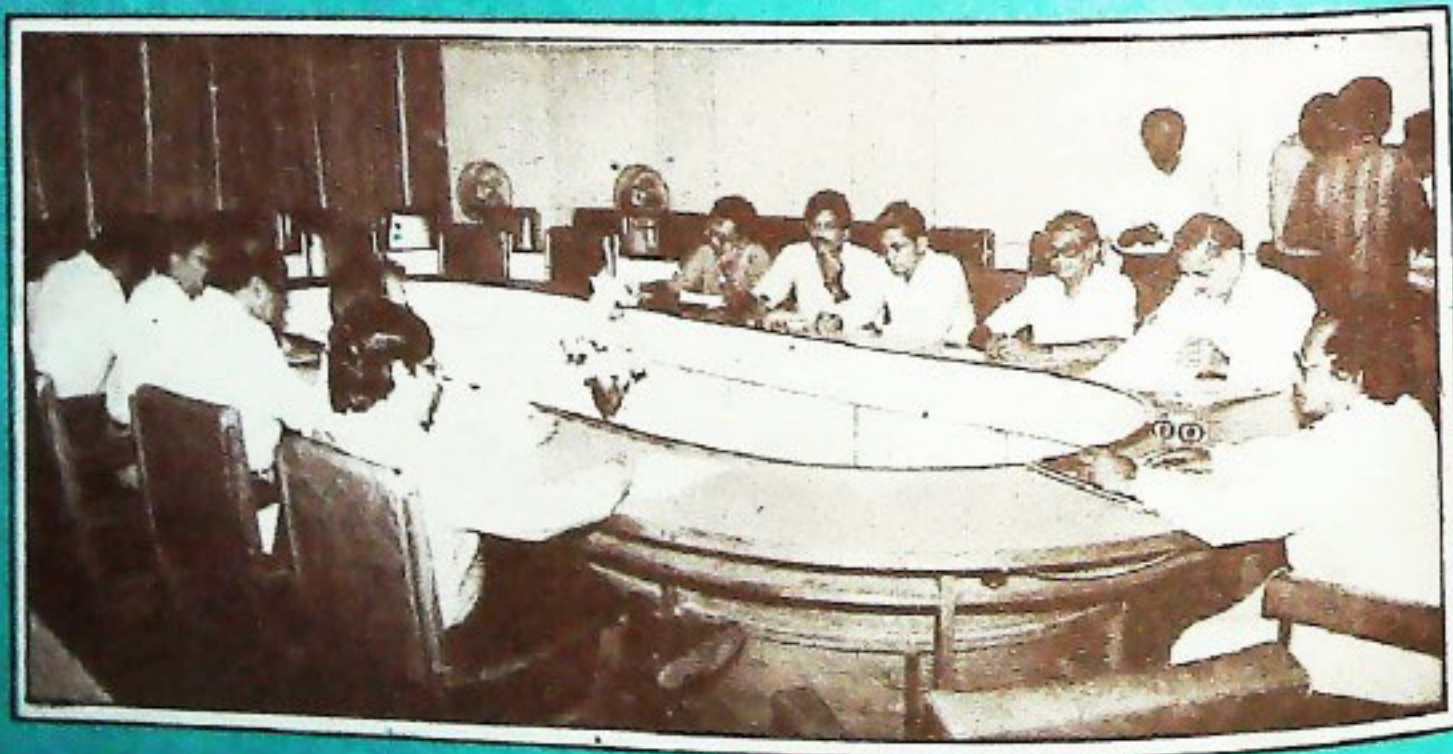

ଗୋପାଳନ ଓ ନନ୍ଦ୍ୟ ଉନ୍ନୟନ ନନ୍ଦୀ ଶ୍ରୀ ସୁର୍ଯ୍ୟନାରାୟଣ ପାତ୍ର
ନାଟକ ପ୍ରତିନିଧିଙ୍କ ସହିତ ସଚିବାଳୟ ବିତଳ ସମ୍ମେଳନ କକ୍ଷରେ
ଆଲୋଚନାରେ ।

